Nº 3 1-66
AEROPORTO--G B
147
EMBAIXADA AMERICANA-Se/R.
M. PAULO FILHO

Correio da Manhã

EDMUNDO BITTENCOURT — PAULO BITTENCOURT

SUPERINTENDENTE OSVALDO PERALVA

GERENTE HÉLIO CAMILLO DE ALMEIDA

Avenida Gomes Freire, 471 — RIO DE JANEIRO, QUARTA-FEIRA, 27 DE JANEIRO DE 1965 — Nº 22.629 — ANO LXIV

IV EXÉRCITO REINICIA EXPURGO

RECIFE (Sucursal) — Às 3h da madrugada de ontem, após prolongado debate iniciado na tarde do dia anterior, a Assembléia Legislativa consumou a cassação do mandato do deputado Sérgio Murilo, por 35 votos contra 13. Não foram cassados os srs. Apolinário Siqueira e Olímpio Mendonça, cujas cabeças passaram a ser exigidas às últimas horas pelo IV Exército, em vista de defesa veemente pelos mesmos apresentada.

Votaram contra a cassação os deputados Francisco dos Santos Figueira, Salviano Machado, Francisco Falcão, Paulo Rangel Moreira, Luís Souto Dourado, da UDN; Luís de Andrade Lima, do PTB; Otávio Correia de Araújo, do PST; Antônio Cavalcanti Neves, Lívio Valença e Waldemir Cardoso, do PSD. Faltaram 17 deputados. As demais cassações reclamadas pelo IV Exército continuam de pé, após a decisão sôbre o sr. Sérgio Murilo.

JUSTIFICAÇÃO

Apenas dois deputados justificaram seu voto contrário. O primeiro, sr. Antônio Cavalcanti Neves, disse não encontrar configurada a cassação exigida pelo coronel Ibiapina e pelo IV Exército em nenhum dispositivo constitucional. Para o parlamentar, a única medida que podia ser tomada pela Assembléia dentro da legalidade, e ainda assim facultativamente, era licenciar o deputado Sérgio Murilo, deixando suspenso o seu mandato até julgamento das acusações imputadas pelo IV Exército, as quais considerava "merecedoras de todo o respeito".

No seu raciocínio, disse ainda o sr. Antônio Neves que se o deputado Sérgio Murilo fôsse condenado, a Assembléia poderia deixar o seu mandato suspenso até o cumprimento da pena imposta pela Justiça, o que equivaleria a uma cassação. As acusações do general Lira Tavares, no entanto — acentuou — apesar de merecedoras de respeito, deveriam ser julgadas pela Justiça, não cabendo à Assembléia êsse julgamento.

O sr. Francisco Falcão ressaltou, em seu voto contrário, não ter sido a sessão que empossou o sr. Sérgio Murilo realizada dentro das disposições regimentais. Por isso era nula, não havendo pois mandato a cassar.

FUNDAMENTO

A decisão da Assembléia foi tomada com base no parecer da Comissão de Justiça, cujo relator foi o sr. Adauto José de Melo. Êste deputado é um dos responsáveis pela posse do sr. Sérgio Murilo, pois assinou o pedido de convocação de sessão extraordinária para êste fim. Mas fêz parecer favorável à cassação, aprovada afinal por maioria expressiva, que não era esperada, sobretudo após a nota oficial da Assembléia Legislativa em defesa das imunidades parlamentares, no caso do deputado Sérgio Murilo Santa Cruz.

Nos meios militares, contudo, era esperada tranqüilamente a cassação, principalmente após contatos mantidos com deputados durante o dia de anteontem e a madrugada de ontem.

MEDO

O deputado Apolinário Siqueira, que articulara a defesa do mandato do seu colega Sérgio Murilo e cuja veemência na defesa do seu próprio, no início da sessão da Assembléia, a todos impressionara, votou a favor da cassação. Mas era grande o seu nervosismo. Ao discursar, chegou a chamar o general Lira Tavares de coronel e ao ser tomado o seu voto apenas pôde fazer um gesto afirmativo com a cabeça, sem dizer a palavra "sim". Sua atitude mudou, ao ser evidenciada a disposição do IV Exército de cassar o seu mandato, disposição ainda na ordem do dia. Seu voto repercutiu mal até entre os favoráveis à cassação.

IMPOSIÇÃO

A decisão da Assembléia Legislativa foi tomada por imposição absoluta do IV Exército, que não admitiu sequer solução intermediária como a de licença sugerida pelo deputado Antônio Neves, ou a de se considerar nula a sessão de posse, aventada pelos srs. Nivaldo Machado e Francisco Falcão. O IV Exército exigiu cassação pura e simples, admitindo-se que para abrir caminho a novas cassações, começando pelos srs. Olímpio Mendonça, Almani Sampaio e Apolinário Siqueira, cujos nomes foram agora citados expressamente, e se estendendo a outros, ao que se diz indiciados em IPMs.

A cassação do sr. Sérgio Murilo é claro sinal de vitória da "linha dura", sabendo-se que está ameaçado também o deputado Múcio Bandeira, que se dá como indiciado em IPM sôbre contrabando de café.

RESISTÊNCIA

Os deputados pernambucanos que resistiram em favor da legalidade e da democracia são, em sua maioria, ligados à UDN. Quase todos têm vinculações com o movimento estudantil, em que pontificou o deputado Sérgio Murilo com grande brilho. Os srs. Olímpio Mendonça, Paulo Rangel Moreira, Souto Dourado, Salviano Machado e Antônio Neves foram todos do Diretório Acadêmico da Faculdade de Direito do Recife, participando alguns dêles das campanhas de 1945 pelo retôrno à democracia. O sr. Francisco Figueira é fazendeiro e ex-prefeito de Garanhuns; o sr. Andrade Lima é um dos deputados mais atuantes desta e da legislatura anterior, representando o Município de Olinda e trabalhista; o sr. Waldemir Cardoso é pessedista do grupo que se mantém fiel à intocabilidade dos mandatos populares, tendo votado contra as cassações iniciais; o sr. Otávio Correia de Araújo, ex-governador do Estado, nunca votou também contra as cassações, apesar de deputado desde a Constituinte; o mesmo, o sr. Lívio Valença, deputado pelo Município de São Bento e médico; o sr. Wilson Santana é udenista e contemporâneo do sr. Sérgio Murilo na Faculdade de Direito. (Ver editorial na 6ª. página e outras notícias na página 2).

PRESIDENTE REGULA AVIAÇÃO EMBARCADA

O presidente da República, após receber, ontem, em audiências separadas, o marechal-do-ar Eduardo Gomes, ministro da Aeronáutica e o almirante Paulo Bosísio, ministro da Marinha, assinou decreto estabelecendo normas, "para o emprêgo de meios aéreos para as operações navais". O decreto estabelece que "nas Fôrças Armadas, a posse e a operação de aviões serão restritas, exclusivamente, à Fôrça Aérea Brasileira", e diz que o atual 1.º Grupo de Aviação Embarcada, constituído em 1957, será reorganizado e se destinará essencialmente à defesa anti-submarina. A Marinha disporá de helicópteros anti-submarinos, operando-os de navio.

O general Peri Bevilacqua, chefe do EMFA, que foi recebido pelo presidente da República para despachos, disse à saída que o assunto da aviação embarcada "está encerrado com o decreto assinado hoje". O almirante Paulo Bosísio, que confirmou a visita do marechal Castelo Branco ao "Minas Gerais", disse que só o chefe da Nação pode falar sôbre o problema da aviação embarcada, dando a entender que também considerava encerrado o assunto com o regulamento ontem baixado.

Em setores da Marinha e Aeronáutica predominava, ontem, a convicção de que, na prática, o regulamento baixado pelo presidente da República mostrar-se-á falho, possibilitando, até junho, uma revisão indispensável. (Página 3 e Mundo Político na página 9).

Sentimental

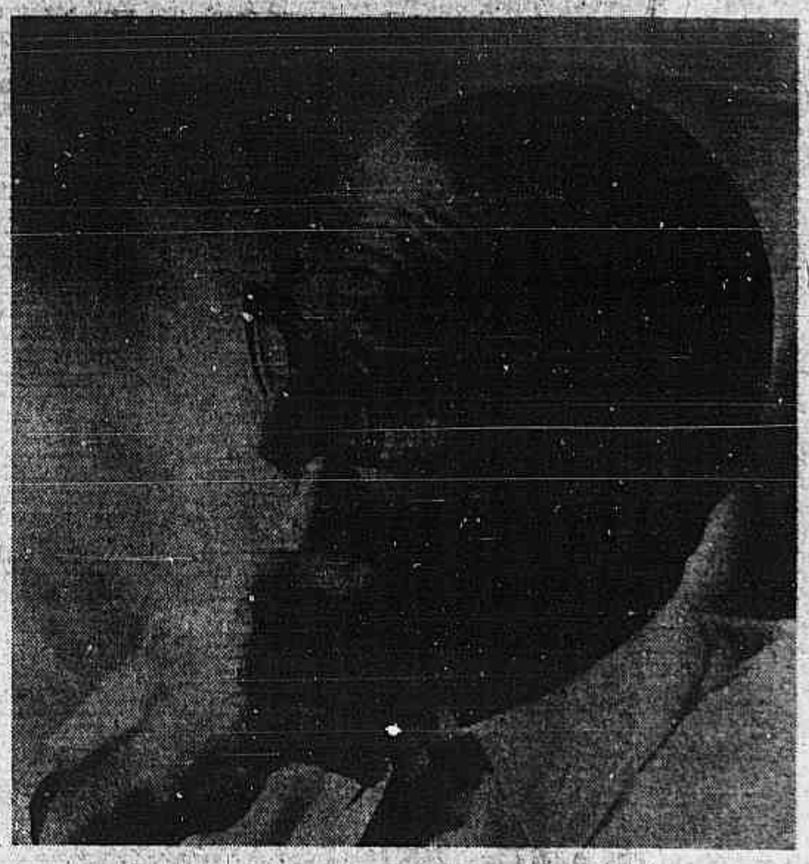

"Churchill fumando seus charutos e bebendo seu brandy era, antes de tudo, um sentimental", disse o encarregado de negócios da Embaixada inglêsa Wardle Smith, que trabalhou com o ex-primeiro-ministro. Contou que das impressões que guarda de sua personalidade nada o impressionou mais que o seu caráter: "Ele sempre se mostrou gentil e simpático apesar de exigente e duro quando necessário." Para saber quem êle era, salientou, nada melhor que seus próprios livros, fontes de informações exatas sôbre sua vida, seu pensamento e seu trabalho nos dias de guerra e paz (Pág. 2)

IMPREVISÃO ATRASA QÜINQÜÊNIOS NO MF

Por imprevisão e conseqüentes dificuldades materiais do Serviço de Pessoal do Ministério da Fazenda, grande parte dos funcionários desta Pasta não receberá, com os vencimentos de janeiro, os qüinqüênios a que têm direito a partir do corrente ano. Os servidores do MF dependem de apuração de tempo de serviço e apostilas de seus títulos em processos isolados aos quais juntam as certidões.

O presidente da União Nacional dos Servidores Públicos, sr. Edmilson de Oliveira, reafirmou que o atraso no pagamento do funcionalismo está favorecendo a sabotagem. Quatrocentos funcionários do Arsenal de Marinha não compareceram ontem ao trabalho, por falta de recursos.

MOROSIDADE

O Serviço de Pessoal do Ministério da Fazenda, só êste mês, iniciou os trabalhos para o pagamento dos qüinqüênios dos servidores. Devolveu os processos para que cada funcionário fizesse a contagem do tempo, limitando-se à conferência. Agora, com a tarefa entregue a várias turmas, o moroso e complicado critério foi abolido.

Com o volume de serviço e estando por fechar as fôlhas de pagamento, grande número de servidores ficará com seus salários reduzidos em janeiro, pois terminou em dezembro passado o pagamento parcelado dos atrasados relativos ao aumento concedido pelo govêrno em 1964.

BANCOS

O presidente da UNSP disse que o ministro da Fazenda não pode atribuir o atraso no pagamento do funcionalismo aos bancos, pois desde outubro do ano passado os funcionários estavam avisados da nova forma de pagamento e já haviam preenchido seus formulários.

POVO INGLÊS VELA CORPO DE CHURCHILL

Londres (AP-FP-UPI-CM) — O corpo de sir Winston Churchill foi conduzido, ontem à noite da residência do ex-premier ao Grande Salão de Westminster, onde ficará exposto à visitação pública de hoje até sábado, dia em que serão realizadas as cerimônias fúnebres na Catedral de São Paulo após grande cortejo, já ensaiado ontem pela manhã nas ruas de Londres.

Junto aos preparativos dos funerais, a Scotland Yard vem traçando planos para uma operação de segurança de grande alcance ao longo do trajeto do cortejo, a fim de proteger a vida de dezenas de soberanos e estadistas, entre êles o general Charles De Gaulle e, possivelmente, o presidente Lyndon Johnson.

O ataúde de Churchill, envolvido na bandeira inglêsa e recebido pelo arcebispo de Canterbury, foi colocado em um catafalco coberto de negro e púrpura, no mesmo lugar em que repousaram os restos de soberanos ingleses, sendo velado ùnicamente pelos familiares do ex-premier.

O primeiro-ministro Harold Wilson e sua espôsa serão os primeiros a inclinar-se, hoje, às 9h, ante o corpo de sir Winston Churchill, seguidos do lorde presidente do Conselho, Herbert Bowden, do lorde do Sêlo Privado, do conde de Longford, ministros e membros da Câmara dos Comuns.

As 11h, serão abertas as grandes portas de Westminster, a fim de que o povo, durante 23 horas por dia, possa, até sexta-feira, render tributo ao estadista morto. No sábado serão realizadas na Catedral de São Paulo as cerimônias fúnebres, seguindo-se o embarque do corpo de Churchill para a cidade de Blandon, Oxfordshire, onde será sepultado.

Em mensagem emitida ontem à noite, lady Churchill diz que ela e sua família "estão realmente agradecidas pelas manifestações de pesar recebidas" e acrescenta que "a bondade de todos, neste momento, significa muito para nós". Termina pedindo "compreensão aos remetentes se não receberem respostas, já que o número de mensagens é extraordinário".

SEGURANÇA ESPECIAL

Os agentes da Scotland Yard já começaram a inspecionar todos os edifícios ao longo do trajeto do cortejo fúnebre que no sábado será vigiado por 3.500 soldados e 390 detetives especiais. Minuciosos preparativos estão sendo feitos pela polícia a fim de manejar a multidão que, em número sem precedentes, se agrupará em tôda a extensão da estreita avenida que vai da Praça de Trafalgar à Catedral de São Paulo.

DE GAULLE E JOHNSON

O Palácio Eliseu anunciou ontem que o general Charles De Gaulle assistirá aos funerais de sir Winston Churchill, "acompanhado de Geoffroy de Coucelle, embaixador francês em Londres, e pelo almirante Georges Cabanier, chefe do Estado-Maior da Marinha". Apesar de o anúncio não dizer o dia da partida de De Gaulle, espera-se que esta se dê na sexta-feira.

Em Washington, a Casa Branca anunciou que o presidente Lyndon Johnson apresentou "nova melhora em seu estado de saúde, e isso é um índício de que o chefe de Estado norte-americano fará a viagem a Londres para assistir aos funerais de sir Winston Churchill no sábado".

MUNDO PRESENTE

A lista das personalidades aguardadas em Londres compreende representantes das raças branca, negra e amarela, direitistas e esquerdistas; comunistas, anticomunistas, amigos pessoais do ex-premier e adversários políticos. Entre os principais nomes destacam-se, além de Ludwig Erhard, De Gaulle e Johnson, os de quatro reis (Grécia, Dinamarca, Noruega e Bélgica), o presidente de Israel, dois príncipes — Bertil, da Suécia, e Hassan, da Jordânia — e o presidente da Assembléia Geral da ONU, Quaison-Sackey. Moscou enviará um membro do govêrno que ainda não foi designado.

Na Câmara dos Comuns foram suspensos os trabalhos até segunda-feira, tendo o seu presidente declarado que havia recebido pêsames da maior parte dos parlamentares da Commonwealth e de outras nações. O Departamento de Correio da Inglaterra anunciou que, em breve, colocará à venda um sêlo em memória a sir Winston Churchill.

VASCO REPRESENTA BRASIL EM LONDRES

O presidente da República designou, ontem, o chanceler Vasco Leitão da Cunha para representar o Govêrno brasileiro nos funerais de sir Winston Churchill. O ministro do Exterior embarcará para Londres, hoje, às 17 horas.

O Conselho da Universidade do Brasil aprovou um voto de pesar pelo falecimento do ex-primeiro-ministro inglês. O reitor Pedro Calmon, em nome do Conselho, enviou telegrama ao embaixador Leslie Fry apresentando condolências pelo desaparecimento do "estadista que simboliza a inquebrantável energia de sua Pátria e dos ideais democráticos".

EVOCAÇÃO

"Churchill era um verdadeiro gênio", disse o encarregado de Negócios da Embaixada da Inglaterra, sr. Wardle Smith, que durante a Segunda Guerra Mundial trabalhou com o líder inglês. Acrescentou que foi um dos homens que mais o impressionaram devido à firmeza, retidão e fôrça de caráter em tôdas as suas atitudes, tanto na vida pública como na particular.

CARÁTER

O sr. Wardle Smith, hoje com 54 anos, ainda conserva uma imagem nítida do tempo em que conviveu com Churchill. Dentre as impressões que guarda sôbre sua personalidade cita um de seus traços característicos, o da firmeza de caráter: "Sempre gentil e simpático apesar de exigente e duro quando necessário." Referindo-se à sua atividade política disse que Churchill foi sempre um homem franco, direto e incisivo. Falando sôbre as diversas biografias já escritas sôbre êle comentou que na sua opinião "para se saber algo a respeito de Churchill é preciso ler os livros que êle escreveu, fonte mais indicada para se adquirir informações exatas sôbre sua vida, obra e filosofia".

UM SENTIMENTAL

"Foi um homem", prosseguiu, "que fumava charutos e bebia brandy, mas que era acima de tudo um sentimental." Explicou que Churchill dificilmente expressava suas emoções a não ser que estivesse profundamente deprimido ou contrariado. Foi, portanto uma "surprêsa enorme quando eu soube que êle se dedicara à pintura, pois era uma faceta de sua personalidade totalmente desconhecida para mim".

TELA

Uma tela a óleo de Churchill, doada em 1958 ao Museu de Arte de Belo Horizonte, e até hoje quase ignorada pelo público, fêz aumentar a freqüência à pinacoteca, desde a semana passada. Domingo passado 427 pessoas compareceram ao Museu e segunda-feira e ontem mais de 150. O zelador Paulo Afonso de Paiva disse que nos 15 anos que ali trabalha nunca viu tamanho interêsse por um quadro.

A tela é assinada com as iniciais W.S.C. e é uma paisagem onde predominam o prêto e o verde. A obra está avaliada em Cr$ 8 milhões e está registrada sob o número 87, encontrando-se ao lado de um auto-retrato de Guignard.

HOMENAGEM

A Associação Comercial de São Paulo decidiu enviar ofícios de profundo pesar ao Consulado da Inglaterra em São Paulo e à Câmara de Comércio Britânica e da Commonwealth, externando os sentimentos das classes produtoras paulistas pela morte de sir Winston Churchill.

Falando em nome da entidade o sr. Henry Colinvaux reverenciou a memória do "grande liberal que liderou a Inglaterra e o mundo livre". Relembrou também o papel de Churchill como promotor da Aliança Atlântica e idealizador do Mercado Comum Europeu. O mundo livre perdeu o seu maior filho; perdeu o estadista que sabia ser conservador em problemas de ética e liberal em questões de justiça social e de comércio", finalizou.

EUA CHAMAM À ÁSIA TROPA DA COLÔMBIA

Bogotá, Washington, Moscou e Seul (FP-UPI-AP-CM) — O chanceler colombiano Fernando Gomez Martinez confirmou, ontem, solicitação dos Estados Unidos para o envio de tropas da Colômbia e de outros países latino-americanos ao Vietnam do Sul, indicando que uma comissão especial deverá examinar o pedido sexta-feira e decidir sôbre a conveniência de atendê-lo.

O ministro colombiano revelou que entre os países solicitados, estão o Peru, Equador, Argentina e Venezuela, mas disse que o Govêrno dêste último país recusou-se a dar qualquer ajuda aos Estados Unidos no Vietnam. Esclareceu ainda que o auxílio pedido em soldados e pessoal especializado deverá ser, em princípio, simbólico.

PREOCUPAÇÃO

Em Washington, o senador William Fulbright, presidente da Comissão de Relações Exteriores do Senado norte-americano, declarou, após reunião secreta com o diretor da Agência Central de Inteligência, que as manifestações budistas no Vietnam são "desgladoras".

O diário "Pravda", órgão do PC soviético, manifestou em editorial que "não resta dúvida que os povos latino-americanos se negarão a servir de carne de canhão ao imperialismo norte-americano em sua guerra inútil no Vietnam do Sul". Em Seul, a Assembléia da Coréia do Sul aprovou o envio de dois mil homens em apoio aos EUA no Vietnam. (Pág. 4: "Religiosa queima-se para depor Huong").

Exportação terá menos burocracia

Durante despacho com o ministro Daniel Faraco, da Indústria e Comércio, o presidente Castelo Branco assinou decreto regulamentando a lei que instituiu normas padronizadas de marcação de volumes destinados à exportação e registro de exportadores. A medida visa a eliminar dificuldades burocráticas e a simplificar processos de embarque de mercadorias para o exterior.

O registro de exportadores será centralizado na CACEX e a marcação dos volumes será com a palavra BRASIL, podendo o nome do exportador ou produtor ser substituído por sigla ou marca representativa. (Integra do decreto na pág. 2)

NACIONAIS

★ O major da Aeronáutica Daniel Ribeiro reteve, por uma hora e meia, no Aeroporto Santos Dumont, um avião da linha Rio — Brasília. Queria que os funcionários da emprêsa, contrariando os regulamentos, lhe fornecessem uma passagem direta para Belém. Condicionou a saída do avião àquela exigência e requisitou soldados armados de metralhadoras para impedir a decolagem, ante o protesto dos demais passageiros. (Pág. 2).

★ O reitor Pedro Calmon disse que a taxa de matrícula a ser cobrada aos universitários é justa, mas de execução adiável. Em São Paulo o assunto será o tema principal do XVII Congresso Estadual de Estudantes. Em Minas, foi estipulada a taxa de Cr$ 40 mil, o que poderá provocar uma greve de 7 mil estudantes da universidade local. (Pág. 7).

★ Militares da chamada "linha dura" receberam com irritação a notícia de que os servidores demitidos pela aplicação do Ato Institucional podem ser nomeados para outros cargos. Fizeram restrições ao ministro da Justiça e ao consultor-geral da República, os quais não consideram com a disposição necessária para servir a um govêrno "revolucionário". (Últ. pág.).

★ Os contribuintes que recolherem seus tributos até a próxima sexta-feira terão um desconto de 8%, segundo informação do Departamento do Impôsto de Renda. Em fevereiro o desconto será de 5% e em março, de 3%. Ficarão desprotegidos de favores legais os contribuintes que fizerem suas declarações a partir de abril vindouro. (Pág. 9).

Hoje

★ O presidente da União Nacional dos Inspetores de Venda considera que o superintendente da SUNAB não tem interêsse em fiscalizar o comércio com mais rigor, para impedir lucros ilegítimos. Revelou que a autoridade mantém pràticamente inativa a grande maioria dos funcionários especializados e que a fiscalização na Guanabara é feita por apenas 50 pessoas. (Pág. 9).

★ A Associação Médica da Guanabara condenou a entrega da rêde hospitalar carioca a particulares, como pretende o govêrno do Estado. O presidente da entidade manifestou-se contra a cobrança de taxas médicas por considerar que a assistência deve ser gratuita em virtude do govêrno possuir outras fontes de receita. (Pág. 5).

INTERNACIONAIS

★ A Polícia espanhola travou choques armados contra cêrca de dois mil sindicalistas que pediam "sindicatos livres" em Madri. Em Lisboa, policiais da PIDE atacaram 500 estudantes universitários, que promoveram um comício para exigir a liberdade de 60 colegas presos como subversivos. (Pág. 4).

1.º CADERNO

6.ª — Opinião
7.ª — Sindicatos. Flashes de Brasília.
8.ª — Gerico e Govêrno do Estado.
9.ª — Mundo Político.
10.ª — Aviação
10.ª, 11.ª — Economia.

2.º CADERNO

2.ª — Artes Plásticas. Teatro. Música. Flagrantes. Escritores e Livros.
3.ª — Bom dia, Rio. Correio Feminino.
4.ª — Ronda dos Clubes. Guerra. Marinha.
5.ª — Turfe.
6.ª — Ensino.
Últ. — Esportes.

Guanabara - Est. do Rio - S. Paulo (Capital)
Dias úteis ..... Cr$ 100
Domingos ..... Cr$ 200

São Paulo (interior) e demais Estados
Dias úteis ..... Cr$ 150
Domingos ..... Cr$ 250

SAÍDA INDONÉSIA DA ONU DESILUDE MRE

Setores especializados do Itamarati manifestaram, ontem, sua "decepção" — quanto às notícias de que a Indonésia formalizou sua intenção de se retirar da Organização das Nações Unidas, bem como das agências especializadas ligadas àquela organização mundial. O Itamarati está sendo informado sôbre o assunto pelo embaixador Sette Câmara, que já remeteu à Secretaria de Estado os principais pontos constantes da nota dirigida pela delegação permanente da Indonésia ao secretário-geral U Thant, em que o govêrno indonésio pediu fôssem mantidas as imunidades e garantias diplomáticas para a sede de sua missão junto à ONU, em Nova York, até o próximo dia 1.º de março.

INSTALAÇÃO

A Divisão de Informações do Itamarati anunciou, ontem, a instalação, às 17h30m do próximo dia 1º, no Salão da Biblioteca daquele Ministério, do Comitê Nacional do Ano da Cooperação Internacional da ONU, que será integrado, entre outros, pelo ministro de Estado, embaixadores Everaldo Dayrell de Lima, chefe do Departamento Cultural e de Informações do Itamarati, e Cyro de Freitas Valle, ministro Maria de Lourdes de Vincenzi, os professôres Pedro Calmon, reitor da Universidade do Brasil, e Celso Kelly, presidente da ABI, o escritor Austregésilo de Athayde, diretores de vários jornais e o nosso companheiro Osvaldo Peralva, superintendente do CORREIO DA MANHÃ. O Comitê terá por objetivo focalizar as atividades e o progresso já realizados graças aos esforços de colaboração internacional entre os países, no mesmo ano em que a ONU completa 20 anos de existência.

ARGÉLIA

A Embaixada da Argélia transmitiu apêlo do Govêrno dêsse país para que lhe sejam enviados desenhos e brinquedos típicos das crianças brasileiras, bem como objetos de arte e livros ilustrados, que serão exibidos no Museu de Crianças, que está sendo organizado na Argélia.

FESTEJOS

O Govêrno italiano comunicou, ontem, ao ministro José Augusto de Macedo Soares, presidente da Comissão Coordenadora Internacional do IV Centenário, que decidiu participar da Parada Naval Internacional que se realizará no próximo dia 11 de junho, data em que se comemora o aniversário da Batalha do Riachuelo, enviando ao Rio o navio-escola "Américo Vespucci". A comunicação foi feita pelo 1º secretário da Embaixada da Itália no Brasil, sr. Giorgio Franchetti. Por seu turno, o Govêrno da Espanha está projetando enviar ao Rio uma exposição de pintura, que abrangerá obras da metade do século passado aos nossos dias, incluindo pintores como Zuluaga, Manuel Benedicto e Sorolla.

VÁRIAS

O ministro de Estado fará, na manhã de hoje, uma conferência sôbre "Política Externa do Brasil", na Escola de Guerra Naval. • A Austrália e a Índia comemoraram, ontem, as suas datas nacionais. • Assumiu suas funções na Embaixada em Karachi o secretário Arnaldo Rigueira. • O ministro de Estado recebeu, ontem, em audiência, os embaixadores de El Salvador, União Soviética e República Dominicana. • A professôra Sandra Cavalcanti chegará, no próximo dia 2, a Nova York, onde participará da delegação brasileira à 19ª Assembléia-Geral da ONU. • O ministro de Estado assinou portaria, concedendo o título de conselheiro ao diplomata José Maria Bello Filho, chefe da Divisão da África.

PETIÇÃO DE PARTIDOS A FAVOR DE ELEIÇÕES INGRESSA NO TRE

RIO, GOIANIA, SÃO PAULO e FORTALEZA (Sucursais e enviados especiais) — Ingressou, ontem, no Tribunal Regional Eleitoral da Guanabara, petição firmada pelos presidentes e delegados do PTB, PSD, PSB, PRT, PR, MTR e PST, em cujo texto é pleiteada a realização de eleições no Estado, para a sucessão do governador e vice-governador e o preenchimento da vaga de suplente de senador resultante do falecimento do professor Adamastor Lima.

Na capital goiana o governador Emílio Ribas surpreendeu, ontem, os jornalistas a quem concedia entrevista, ao mostrar-se favorável à realização de eleições, em outubro próximo, para a escolha dos governadores de 11 Estados, e no próximo ano, para a escolha do presidente da República. Por seu turno, o Diretório Regional do PSB paulista distribuiu comunicado, afirmando que "os socialistas são pela realização das eleições nas datas marcadas, porque consideram que isso constitui a restauração da legalidade democrática".

COMPETÊNCIA

Já o general Amauri Kruel, comandante do II Exército, acha que o problema eleitoral não é da sua competência, mas do govêrno. Foi, pelo menos, o que declarou, ao embarcar, ontem, para São Paulo, após 24 horas de permanência "em caráter particular" na Guanabara. As palavras do militar, em resposta a uma pergunta, foram, textualmente, as seguintes: "Meu filho, eleição não é comigo, mas sim com o Govêrno". Ao que se informa, o general Kruel seguirá, depois de amanhã, para Curitiba, onde receberá o título de "Cidadão Paranaense", que lhe foi conferido, por unanimidade, pela Assembléia Legislativa do Paraná.

REELEIÇÃO

O governador paranaense, sr. Nei Braga, declarou, ontem, no Palácio das Laranjeiras, que é favorável a uma alteração constitucional no capítulo das inelegibilidades, de forma a permitir a reeleição, manifestando-se, na oportunidade, desejoso de concorrer à sua própria sucessão. Explicou o sr. Nei Braga que não apóia a prorrogação pura e simples dos mandatos, por entender que "a isso faltará o apoio do povo". Entretanto, é partidário da extinção de todos os partidos, "para a reformulação profunda da vida partidária brasileira". Acrescentou que, "se perdermos esta oportunidade, tão cedo não teremos outra." Disse, ainda, que é contrário a qualquer tipo de anistia e que o PDC está preparado para as eleições em São Paulo, não conhecendo nenhuma manifestação contrária ao pleito. A propósito, ao lhe serem lembradas recentes declarações do general Carlos Luís Guedes, ressaltou o governador Nei Braga: "Ele fala sòzinho e não representa nada além de seu próprio pensamento".

COMÍCIO

O Movimento Interpartidário Pró-Eleições na Guanabara (MIPE) estará reunido, às 15h de amanhã, na Sala da Oposição do Palácio Pedro Ernesto, para tratar do problema da realização de um comício a favor do pleito estadual. Diversos dirigentes do PTB e do PSB já estão com o esquema do comício pronto, dependendo, agora, apenas da marcação do local e do dia, que será precedido pela distribuição de centenas de volantes em tôda a cidade.

PETIÇÃO

A petição de sete partidos políticos encaminhada, ontem, pelo advogado Fernando Abelheira, delegado do PTB, ao Tribunal Regional Eleitoral da Guanabara, pede o seguinte: "1 — considerando expirar a 5 de dezembro do ano corrente o mandato dos atuais governador e vice-governador do Estado da Guanabara; 2 — considerando que a Lei determina sejam as eleições para aquêles cargos realizadas até 90 dias antes de se expirarem os mandatos referidos; 3 — considerando que o falecimento do professor Adamastor Lima deixou vaga a suplência do senador Aurélio Viana, se digne V. Exa. marcar a data das eleições para a governança e vice-governança do Estado da Guanabara e para o preenchimento da vaga de suplente do senador Aurélio Viana." O pedido está firmado pelos srs. Roberto Gonçalves Lima e Fernando Abelheira, do PTB; Erasmo Martins Pedro, do PSD; Bayard Demaria Boiteux, do PSB; Cárlos Bellone Filho e Dionísio Alves Vieira, do PRT; Maria Portugal Duque Costa e Camargo Campos, do PR; Ulisses Lonzetti, do MTR, e Mourão Filho, pelo PST.

PLEITO EM SP

Em São Paulo o Diretório Metropolitano da UDN nomeou, ontem, uma comissão para estudar e apresentar sugestões definitivas sôbre o candidato ao pleito municipal, continuando a luta interna entre a corrente do sr. Klabin Segall — que defende a sua própria candidatura — e outra que prefere um nome apartidário. O PTB, por sua vez, se reunirá, hoje, para examinar os nomes que a agremiação poderá vir a apoiar, ao mesmo tempo em que continua aguardando uma resposta do professor Carvalho Pinto, a quem convidou para disputar pela legenda a sucessão do sr. Prestes Maia. Quanto ao brigadeiro Faria Lima, candidato do PR e do MTR à sucessão municipal paulista, enfatizou, ontem, que sua candidatura "é, essencialmente, de fundo trabalhista".

NO CEARÁ

Em Fortaleza, o presidente do TRE, desembargador Manuel Sales de Andrade, recebeu telegrama do TSE, em que é determinada a realização urgente de um completo levantamento do material, para que sejam conhecidos os prováveis gastos com as eleições de 1966.

CARIOCAS VÃO COMER BATATAS DO PARANÁ

O governador do Paraná, sr. Ney Braga, disse ontem, em entrevista no Palácio das Laranjeiras, que seu Estado, em convênio com a COBAL, vai colocar nos próximos dias grande quantidade de batata na Guanabara, para ser vendida a Cr$ 80 o quilo. Êste preço que segundo informou será 50% inferior ao médio vigente no país, decorre da superprodução verificada no Paraná, o que também ocorre com o feijão, que será, por sua vez, objeto de nôvo acôrdo a ser feito com o Govêrno Federal. O sr. Ney Braga disse que "vamos fazer baixar o preço dêsses gêneros, mas com cuidado, para não descermos a níveis que desestimulem a produção".

DESAPROPRIAÇÃO

O sr. Ney Braga, que não foi recebido pelo presidente da República, disse ter ido ao Palácio das Laranjeiras para submeter ao general Ernesto Geisel, secretário do Conselho de Segurança Nacional, o decreto baixado há três dias, desapropriando a "Gleba Chopin", no Sudoeste do Paraná. Informou que as terras desapropriadas pertenciam ao Grupo Executivo das Terras do Sudoeste do Paraná, administradas pelo Estado e pela União, através do CSN, por tratar-se de região fronteiriça. Informou que a desapropriação visou pôr fim a problemas sociais ali verificados. As terras foram dadas aos seus antigos posseiros.

ESTRADAS

O governador do Paraná disse que em junho estará concluída a "Estrada do Café", que ligará à região produtora ao pôrto de Paranaguá. Esta rodovia está sendo custeada, segundo informou, pela Aliança para o Progresso, com Cr$ 10 bilhões. No tocante à energia elétrica o sr. Ney Braga disse que está ultimando a conclusão da usina de Capivari, com recursos da ordem de Cr$ 16 bilhões, liberados recentemente pela Eletrobrás. Esta usina terá capacidade de 230 mil KW e "permitirá ao Paraná criar a sua infra-estrutura industrial, deixando meu Estado de ser apenas produtor de matérias primárias".

Reunião nacional de rotarianos

Representantes de 600 Rotary Clubes de todo o Brasil participarão, no período de 5 a 8 de maio próximo, de conferência nacional, que será realizada no Hotel Glória, e constante do calendário oficial do IV Centenário. Vão ser debatidos temas envolvendo problemas ligados às profissões liberais, ao comércio, indústria e lavoura.

O temário inclui a discussão de assuntos sôbre alfabetização e educação, clubes agrícolas ensino técnico-profissional, erosão e reflorestamento, harmonização de capital e trabalho, núcleos agro-pecuários, opinião pública e imprensa, prevenção de acidentes, produção e consumo e reforma agrária.

Pequim quer ver sentença de chineses

O advogado Fuad Toun, da Ordem Internacional dos Juristas, que compareceu ao julgamento dos nove chineses condenados pela Justiça Militar, solicitara do advogado Sobral Pinto cópia da sentença.

Ao transitar pelo Galeão, ontem, procedente de Buenos Aires, com destino a Pequim, o sr. Fuad Toun recebeu o documento das mãos do patrono dos chineses. A sentença condenatória será encaminhada ao govêrno da China Comunista.

Goiás com nôvo govêrno

O nôvo governador de Goiás tomou posse e entrou imediatamente em exercício, nomeando seus secretários, etc.

O pior da crise passou. Agora, vai começar outra, com a derrubada dos elementos filiados à política do senador Pedro Ludovico e à tentativa de processo visando a enquadrar Mauro Borges na Lei de Segurança, bem assim promover o seu afastamento do Exército, muito embora já esteja na reserva.

Não será fácil êsse empreendimento. Há uma vaga de senador, decorrente da cassação dos direitos políticos de Juscelino Kubitschek. Mauro Borges vai se candidatar e se fôr registrado pela Justiça Eleitoral será eleito na certa, pois o prestígio partidário de sua família continua de pé, talvez até mais firme do que antes. Tudo está em que o Tribunal Regional marque a data da eleição.

Mauro Borges perdeu o govêrno, mas não os direitos políticos. Estará, portanto, em condições de se candidatar, a menos que venha a ser processado e condenado pela Justiça revolucionária, por motivos que por enquanto não foram revelados.

Houve agora o caso do suplente de deputado pernambucano que foi empossado pela Assembléia Legislativa, mas prêso em seguida por ordem, parece, do comando do IV Exército, visto estar respondendo a inquérito na Justiça Militar. Não sei quais serão as conseqüências, mas o deputado está prêso, apesar de ter tido habeas-corpus preventivo.

Mauro Borges, portanto, terá que se prevenir contra possíveis surprêsas na hipótese de vir a se candidatar à vaga de Juscelino. A vida política do País não está ainda normalizada e com as dificuldades de tôda ordem pipocando a cada passo, não se pode prever quando tudo isso entrará nos eixos.

Quanto, porém, à tentativa de secar politicamente o velho Pedro Ludovico, acho que o marechal Ribas Júnior, se o quiser fazer, terá que pôr em prática tôda a sua fôrça, tôda a sua habilidade, na certeza de que o morubixaba goiano tem fôlego de sete gatos.

All Right

SÉRGIO MURILO TEM "HABEAS" IMPETRADO

BRASÍLIA (Sucursal) — Anunciando que já deu entrada no pedido de habeas corpus em favor do deputado Sérgio Murilo Santa Cruz, o advogado Bóris Trindade afirmou que continuará a sua defesa, mesmo depois da decisão do Legislativo de seu Estado.

"Independentemente da cassação do mandato do deputado Sérgio Murilo Santa Cruz Silva, tramado na Assembléia Legislativa de Pernambuco — disse — não cessarão nossos esforços para livrá-lo das acusações que lhe são feitas pelo IV Exército".

MEDIDA

— "Quanto ao caso do deputado Murilo Sérgio — prosseguiu — o que tinha de fazer, fi-lo anteontem, no Rio, impetrando em seu favor habeas-corpus perante o Superior Tribunal Militar. Aguardo a sua distribuição para hoje o mais tardar. Todavia, as esperanças de que pudesse ser convocada uma sessão extraordinária para o julgamento foram desfeitas pelo presidente Gurgel Resende. Não seria possível, mesmo diante da urgência do pedido. Assim, a ordem sòmente poderá entrar em pauta a partir de 8 de março, quando termina o recesso daquela Côrte de Justiça Militar."

FUNDAMENTOS

— "Os fundamentos da medida — prosseguiu o sr. Boris Trindade — são dois: 1) as imunidades parlamentares de meu cliente foram desrespeitadas; 2) é arbitrária e ilegal a argüição do comandante do IV Exército, para prender o deputado Murilo Sérgio de acôrdo com o disposto no art. 156 da Constituição. Isto porque as imunidades parlamentares se estendem ao Direito Penal Militar, sem falar na própria inconstitucionalidade da "prisão para averiguações", pois está em contraposição com os princípios que regulamentam o problema da prisão, só admitida em flagrante delito ou por ordem de autoridade judicial competente".

ESPERANÇAS

Concluindo, falou-nos o sr. Boris Trindade que, sexta-feira, o Tribunal de Justiça de Pernambuco deverá julgar o habeas-corpus que impetrou contra o Secretário de Segurança do Estado, gen. Manoel de Lima. O desembargador Felicíano Pôrto concedeu a liminar para que fosse retirada a Polícia dos arredores da Assembléia Legislativa e garantida a pessoa do deputado Murilo Sérgio. Apesar disso, a Polícia ali permaneceu e o representante do povo foi prêso e levado ao IV Exército. Também êsse julgamento não terá efeito prático, porque a ordem partiu do comandante daquele corpo das Fôrças Armadas, sendo o julgamento dêsse ato da competência do STM.

"De qualquer maneira — concluiu — os fundamentos do habeas-corpus impetrado na alta Côrte de Justiça Militar, tal seja a decisão do Tribunal de Justiça e da Assembléia Legislativa de Pernambuco, poderão prevalecer ou serem modificados. Isto saberei depois de sexta-feira."

ORFANATO NÃO PODE PAGAR AS DÍVIDAS

"O Orfanato Nossa Senhora do Amparo deve cêrca de Cr$ 500 mil no açougue e mais Cr$ 600 mil no armarinho, além de outras despesas realizadas recentemente com a compra de colchões e de camas. Em verdade, a situação do orfanato é muito difícil e não sabemos como pagar essas dívidas, pois não temos recursos" — afirmou a superiora daquele orfanato de Jacarepaguá, madre Maria Clara.

O orfanato recebeu em dezembro último a subvenção estadual de Cr$ 150 mil, correspondente ao ano de 1963. Esta subvenção era de Cr$ 300 mil e foi cortada pela metade. Do Govêrno federal, a instituição recebeu Cr$ 17.400. Além disso, muitas doações são feitas pelos habitantes de Jacarepaguá, e as freiras coletam gêneros nas feiras para ajudar na alimentação das 80 crianças internadas, com idade de 5 a 10 anos.

ESCOLA

Adiantou a madre Maria Clara que o orfanato mantém uma escola primária em regime de externato, com aulas pela manhã, e tem cursos de corte e costura, à tarde. Setenta crianças do bairro freqüentam a escola, pagando Cr$ 1.500 no jardim de infância e Cr$ ... 2.500 no curso primário. Durante o ano passado, havia 4 alunos semi-internos que pagavam Cr$ 8.000 cada um.

Êste ano — explica a superiora — não poderão ser mantidos aquêles preços, embora reconheça que a população de Jacarepaguá e adjacências não tenha muitos recursos. A nova tabela a ser cobrada êste ano na escola do orfanato dobrará os preços do ensino do jardim de infância e primário e passará para Cr$ 10.000 a taxa dos alunos semi-internos.

DIFICULDADES

Entre outras dificuldades do Orfanato Nossa Senhora do Amparo, foram enumeradas as de assistência médica aos órfãos internados. Embora o médico Roberto Alves as atenda quase de graça, as irmãs têm que levar os menores até a Freguesia para êste atendimento porque a instituição não dispõe de gabinete médico. "Qualquer caso de urgência nos assusta — disse a superiora — pois não temos condução e vamos a Freguesia mesmo a pé."

Também falta ao orfanato uma geladeira. Uma emprêsa comercial já ofereceu um refrigerador de presente, mas não funcionou. Foi tentado um reparo em Jacarepaguá mesmo, mas a geladeira nunca ficou em condições de prestar serviço.

Para a arrecadação de gêneros nas feiras, a instituição ganhou um burro mas não tem uma carroça. O govêrno do Estado prometeu doar uma e a madre Maria Clara espera o cumprimento desta promessa para fazer o muar funcionar, pois há dois anos êle só faz comer.

Como medida de economia, os internos foram distribuídos em casas de pessoas amigas durante o período de férias.

BRASIL EXPORTOU MAIS MANUFATURAS

O ministro Daniel Faraco, da Indústria e do Comércio, disse, ontem, após despachar com o presidente da República, que a receita cambial do Brasil, decorrente da exportação de produtos manufaturados, no ano passado, foi de US$ 60 milhões, "soma bem maior do que a alcançada no ano anterior".

Acrescentou que as medidas de incentivo às exportações, que estão sendo postas em prática pelo Govêrno, deverão proporcionar aumento ainda maior no corrente ano. Dentre essas medidas o ministro citou o seguro do crédito à exportação, que será objeto de anteprojeto de lei que o presidente enviará ao Congresso.

MERCADO

Durante o despacho que teve com o presidente da República, o ministro Daniel Faraco discutiu aspectos da política de comércio interno que será executada pelo Govêrno. Falando aos jornalistas o titular da Pasta da Indústria e Comércio disse que será dispensada atenção especial a êsse problema, tendo em vista que "o grande trunfo do mercado moderno é o mercado interno, que deve ser, permanentemente, estimulado". Acrescentou que o país que tem um grande mercado interno pode produzir em melhores condições e que o Brasil que, física e demogràficamente, é um grande mercado, pode desenvolvê-lo econômicamente. Anunciou para a segunda quinzena de fevereiro a primeira reunião, de caráter nacional, de órgãos do comércio para debater as diretrizes básicas da política de mercado interno.

CAFÉ

O ministro informou, ainda, que todos os países produtores de café, reunidos em Paris, aprovaram as teses ali apresentadas pela delegação do Brasil, concordando, inclusive, em reduzir as cotas anuais de exportação de 5%. Disse que esta resolução foi muito importante e benéfica para o mercado internacional do café. A redução das cotas, de 47,5 milhões, para 45,5 milhões de sacas, anualmente, era reclamada, há meses, pelo Brasil, como medida de consolidação da política de preços. O sr. Daniel Faraco observou que o Brasil, "não deseja valorizar os os preços do café, mas mantê-los em níveis razoáveis". Disse que o sr. Leônidas Bório, presidente do IBC, viajou, ontem, para Nova York, a fim de manter nôvo encontro com o secretário Thomas Mann, para tratar da consolidação do Acôrdo Internacional do Café.

Sandra não é candidata

A srta. Sandra Cavalcanti, presidente do Banco Nacional de Habitação, desmentiu ontem fôsse candidata ao govêrno da Guanabara. A propósito, distribuiu nota, em que diz, entre outras coisas que "a ser verdadeira a declaração, a informação é principalmente de mau gôsto: Não é meu hábito assumir compromissos e largá-los pelo meio. Mal cheguei ao Banco. Estou com imenso trabalho pela frente e pretendo levá-lo a bom têrmo se continuar merecendo a confiança do presidente Castelo".

MAJOR ARMADO NÃO DEIXA AVIÃO SUBIR

Acompanhado de soldados armados com metralhadoras, o major da Aeronáutica Daniel Ribeiro, da Diretoria de Rotas Aéreas, reteve ontem de manhã o avião da Vasp, prefixo SR-N, da ponte aérea Rio de Janeiro-Brasília, durante uma hora e meia no Aeroporto Santos Dumont. O incidente provocou protestos veementes dos 35 ocupantes do aparelho, que se destinavam a Brasília.

CAUSAS

O major Daniel Ribeiro, munido de passe livre, a serviço da Diretoria de Rotas Aéreas, dirigiu-se ao balcão da VASP solicitando passagem para Belém. O gerente da emprêsa ponderou ao solicitante que não poderia fornecer passagem direta porque o regulamento, ao qual estava subordinado, não o permitia. Em Brasília, porém, seria facultado ao major embarcar em outro aparelho que o levaria a Belém, providenciando-se a reserva da respectiva passagem. O oficial não aceitou a argumentação e exigiu fôsse a passagem extraída diretamente para Belém. Mais uma vez o funcionário da emprêsa fêz sentir ao passageiro que não podia fugir ao regulamento.

IMPEDIDO

Inconformado, o major Daniel Ribeiro condicionou a partida do avião, que seria às 8h15m ao fornecimento da passagem segundo sua vontade. O funcionário da VASP foi irredutível. O militar imediatamente requisitou alguns soldados armados de metralhadoras e ordenou-lhes não permitir a decolagem do avião, ordem que foi cumprida.

PROTESTOS

Os passageiros, inconformados com a atitude do major, iniciaram protesto coletivo, prolongado até às 9h40m, quando finalmente o avião decolou para Brasília, pois o militar resolveu embarcar sem a passagem direta para Belém e obter outra na Capital da República.

O incidente originou a determinação de sindicâncias por parte do diretor de Rotas Aéreas, que entre outras coisas quer tomar conhecimento do regulamento da VASP.

Em poucas linhas

★ O deputado estadual mineiro Aníbal Teixeira disse ontem que o gen. Golbery do Couto e Silva, chefe do SNI, concordou, de modo geral, com as conclusões do relatório sôbre o problema dos minérios. O relatório é de comissão de deputados que visitou países da África, e condena a política de minérios adotada pelo mar. Castelo Branco.

★ O presidente do Chile, Eduardo Frei, faz apêlo a dirigentes da OEA e da Aliança para o Progresso em favor de uma cruzada continental, para dar impulso vigoroso e no mais alto nível político à integração econômica da América Latina. Apresenta o problema em têrmos de urgência e de angústia.

★ O presidente da Federação Nacional dos Telegrafistas, Radiotelegrafistas, e Radiotelefonistas solicitou providências do ministro do Trabalho para que o Conselho Nacional de Telecomunicações aprove a concessão da cobertufa tarifária das emprêsas. Visa com isso a pagar o aumento salarial de 25% aos empregados.

★ Em São Paulo a Secretaria de Educação entregou os prêmios de cinema conferidos pela Prefeitura anualmente. O filme "A Noite Vazia" recebeu oito dos onze prêmios Cidade de São Paulo.

★ O presidente da República nomeou o brig. Alberto de Matos para o Comando Aerotático Naval, o brig. José Vaz da Silva para comandante da Escola Preparatória de Cadetes do Ar, e o brig. Itamar Rocha para o comando da VI Zona Aérea.

Apreensão de carros sem plaqueta 65

O Departamento de Trânsito, em nota oficial distribuída ontem, informa que os proprietários de veículos licenciados na Guanabara, com placa terminando no algarismo 1, terão seus carros apreendidos, a partir de 1.º de fevereiro dêste ano, caso não estejam com a plaqueta de 1965 afixada na chapa traseira.

Também através de ordem de serviço baixada no dia 22 do corrente, o diretor do Departamento de Trânsito torna logradouro de parqueamento o trecho da Rua Miguel Couto, entre a Rua Buenos Aires e a Avenida Rio Branco. E faz uma inversão no sentido da mão de direção do trecho da Rua Conde de Baependi, entre a Praça José de Alencar e a Rua Esteve Júnior, que ficou sendo na direção desta para aquela.

Bolsistas vão receber os diplomas

O Centro de Aperfeiçoamento Médico da Secretaria de Saúde do Estado vai realizar amanhã, às 10h, na sua sede, na Rua do Resende, 118, 4.º andar, a cerimônia de entrega dos certificados de treinamento aos bolsistas de 1964. O ato será presidido pelo secretário de Saúde e os bolsistas deverão comparecer uma hora antes da solenidade, a fim de que seus certificados possam ser assinados pelas autoridades competentes.

VOLUMES VÃO LEVAR "BRASIL" IMPRESSO

Em decreto baixado ontem, durante despacho com o ministro da Indústria e Comércio, sr. Daniel Faraco, o presidente Castelo Branco determinou que os volumes destinados à exportação deverão ser marcados com o nome "Brasil".

O decreto, visando a eliminar dificuldades burocráticas à exportação, determina ainda que a CACEX centralize o registro de exportadores, obrigando-a ainda a baixar instruções nesse sentido.

DECRETO

É o seguinte, na íntegra, o decreto ontem assinado pelo presidente Castelo Branco:

"O presidente da República, no uso das atribuições que lhe confere o artigo 87 nº I, da Constituição Federal e tendo em vista o que dispõe a Lei nº 4.557, de 10 de dezembro de 1964.

Decreta:

Art. 1º — Os volumes que contiverem produtos fabricados, beneficiados ou extraídos no Brasil, destinados à exportação, serão marcados com a palavra "BRASIL", impressa em tamanho visível, encimando o nome do exportador ou do produtor que será estampado em uma ou mais faces do volume, em lugar conveniente.

§ 1º — A marcação será feita com o emprêgo de métodos apropriados, de modo a garantir a indelebilidade, contra a ação do tempo e a exposição à luz, ao calor, à chuva ou à simples umidade.

§ 2º — A sacaria utilizada nas exportações de café deve ser marcada com a expressão "CAFÉ DO BRASIL", observadas as demais disposições dêste Regulamento.

§ 3º — O nome do exportador ou produtor poderá ser substituído por iniciais, sigla ou marca representativa.

§ 4º — A sacaria utilizada será uniforme, para a mesma partida ou lote, livre aos interessados a escolha da natureza do tecido e as dimensões do saco, salvo quando em contrário estabelecerem outras disposições legais ou regulamentares.

Art. 2º — Não estão abrangidas pelas disposições dêste Regulamento as mercadorias que normalmente são exportadas sem acondicionamento externo.

Art. 3º — É facultado aos exportadores e produtores acrescentarem outras expressões às que são exigidas neste Regulamento, desde que a elas não se sobreponham.

Art. 4º — O registro de exportador será centralizado na Carteira de Comércio Exterior do Banco do Brasil, podendo ser feito, se assim dispuserem as instruções mencionadas no parágrafo 1º, dêste artigo, por intermédio de outros órgãos públicos ou entidades de classe.

§ 1º — A Carteira de Comércio Exterior do Banco do Brasil baixará instruções para tornar efetiva a centralização do registro, tendo sempre em vista simplificar e facilitar o cumprimento da exigência legal pelos exportadores.

§ 2º — A marcação adotada, para os volumes destinados à exportação, será averbada no registro a que se refere êste artigo e deverá constar da guia de embarque ou documento equivalente, para efeito de identificação no ato do desembaraço alfandegário, ressalvada a isenção a que se refere o artigo 2º.

§ 3º — Enquanto não forem baixadas as instruções a que se refere o § 1º dêste artigo, continuam em vigor os registros feitos em outros órgãos, dentro das disposições legais anteriores à Lei nº 4.557, de 10 de dezembro de 1964.

Art. 5º — O presente decreto entrará em vigor na data de sua publicação, revogadas as disposições em contrário."

Presidente regula imóveis: IAPs

O diretor do Departamento Nacional da Previdência Social, sr. José Vieira da Silva, declarou que o decreto regulamentando a venda dos 50 mil imóveis pertencentes à Previdência Social deverá ser hoje levado pelo ministro do Trabalho ao presidente da República para aprovação. Salientou que os imóveis serão avaliados em 90 dias e que o decreto prevê dois tipos: 1 — custarão 120 vêzes o salário-mínimo e serão vendidos em 30 prestações, com juros de 5% ao ano; 2 — custarão 120 vêzes o salário-mínimo e serão vendidos em 20 anos, com juros de 5%.

SUPER SYNTEKO
Preço especial êste mês. Facilita-se. Tel. 57-2042.
29057

Castelo vai à reunião batista

O presidente Castelo Branco prometeu participar da concentração batista marcada para o próximo domingo, no Maracanã, segundo revelou ontem o sr. Homer Lindsay, presidente da Junta de Missão Estrangeira da Convenção dos Batistas do Sul dos Estados Unidos, que será o orador oficial das cerimônias.

O sr. Lindsay, que chegou ontem ao Rio, falou, ainda, sôbre o problema racial no Sul dos Estados Unidos, esclarecendo que a questão está progressivamente, sendo reduzida às suas devidas proporções.

Correio da Manhã

End. Telegr. "Correiomanhã"

ADMINISTRAÇÃO, REDAÇÃO, OFICINAS E CIRCULAÇÃO:
Av. Gomes Freire, 471 — Tel.: 52-2020 (rêde interna)
DEPTº DE PUBLICIDADE:
Av. Rio Branco, 185 — loja C — Tel.: 52-6156 (rêde interna)
RECEPÇÃO DE ANÚNCIOS — Balcão, Assinaturas, informações, etc.
Agência Central: Av. Rio Branco, 185, esq. Almirante Barroso — Tel.: 52-6156 (rêde interna)
Agência Gomes Freire (Zona Centro): Av. Gomes Freire, 421 — Tel.: 22-0037
Agência Copacabana (Zona Sul): Av. N. S.ª de Copacabana, 860-A — Tel.: 37-1832
Agência Tijuca (Zona Norte): Rua Conde de Bonfim, 406 — Tel.: 34-9265
Agência Méier (Subúrbio): Rua Lucídio Lago, 271

SUCURSAIS
Caxias (Est. do Rio): Rua Nunes Alves, 13 — Ed. Machado — Tel.: 2603
São Paulo: Rua dos Gusmões, 556, esq. Av. Rio Branco — Tels.: 33-3070 e 33-6991.
Belo Horizonte: Rua Rio de Janeiro, 462 — Tel.: 4-0470
Brasília — DF: Quadra 16 — casa 22 — Tel.: 2-2324
Recife: Rua Gervásio Pires, 289 — loja 2 — Tel.: 2-5403
Pôrto Alegre: Av. Borges de Medeiros, 308 — Conj. 104
Niterói: Av. Amaral Peixoto, 370, loja 6 e Conj. 426 — Ed. Líder — Tels.: 2-3431 — 2-3432 e 2-3433.

ASSINATURA DOMICILIAR:

Anual	17.000,00
Semestral	9.000,00
Trimestral	5.000,00

ASSINATURA POSTAL:

Anual	12.000,00
Semestral	6.000,00

FAB E ARMADA ACHAM DECRETO AERONAVAL AINDA TRANSITÓRIO

Altos círculos da Marinha e da Aeronáutica asseguraram, ontem, que a regulamentação da aviação embarcada assinada pelo presidente da República poderá vir a sofrer modificações em seu texto, tudo dependendo das experiências a serem realizadas até o próximo mês de junho.

Oficiais da Marinha e da Aeronáutica acharam que em quatro meses poderão ser dirimidas quaisquer dúvidas, permitindo que o pessoal da FAB se adapte às tarefas de bordo, bem como que os pilotos navais se integrem na Segunda Esquadrilha de Ligação e Observação cuja sede será instalada em São Pedro da Aldeia.

VISITA

Acompanhado pelos três ministros militares, do chefe da Casa Militar e de outras autoridades, o presidente Castelo Branco confirmou que estará visitando, amanhã, o "Minas Gerais". A comitiva presidencial deverá deixar o aeroporto Santos Dumont, às 8h40m. Oito helicópteros da Marinha servirão aos visitantes.

Ainda ontem o Estado-Maior da Armada e a Diretoria de Aeronáutica da Marinha estavam ultimando os preparativos para receber o marechal Castelo Branco. Servirá ao presidente, um helicóptero especial, tipo S-51 que segundo as autoridades navais "tem todo o confôrto".

IDENTIFICAÇÃO

Cumprindo ordens do almirante Saldanha da Gama, diretor de Aeronáutica da Marinha, dois oficiais dêsse órgão estiveram, ontem, pela primeira vez, na Diretoria de Rotas Aéreas, para comunicar os planos de vôo a serem usados pelos helicópteros que levarão o marechal e sua comitiva ao "Minas Gerais". A partir de amanhã — asseguram as autoridades navais — os nossos aparelhos não serão mais qualificados como Objetos Não-Identificados (ONI).

MUDANÇA

A Segunda Esquadrilha de Ligação e Observação da FAB está preparando sua mudança da Base Aérea do Galeão para a Base Aeronaval de S. Pedro da Aldeia. Em princípio, os oficiais da Aeronáutica pretendem operar como em tempo de guerra, acampando em barracas, ou ainda utilizando uma Ponte Aérea a ser instalada com a Guanabara.

Informados de que a notícia da ida de oficiais e sargentos da FAB para os arredores do São Pedro inflacionou os aluguéis, oficiais do gabinete do ministro Eduardo Gomes anunciaram estar em preparo um plano de construção de residências de emergência para atender às necessidades essenciais.

DECRETO

O decreto ontem assinado pelo presidente da República, regulamentando a aviação embarcada, foi levado a Brasília pelo coronel Délio Neves, subchefe da Casa Militar, e será publicado, hoje, no "Diário Oficial". É o seguinte, na íntegra:

"O Presidente da República, usando das atribuições que lhe confere o art. 87, item I, da Constituição, e

— considerando a legislação em vigor (Decreto-lei n.º 2.961, de 20 de janeiro de 1941, Decreto-lei n.º ... 9.889, de 16 de setembro de 1946, e a Lei n.º 1.658, de 4 de agôsto de 1953);

— considerando as bases doutrinárias anteriormente estabelecidas pelo Estado-Maior das Fôrças Armadas e aprovadas pelo govêrno;

— considerando os estudos práticos, aplicáveis ao Brasil, que se realizam em outros países e referentes a meios aéreos para operações navais, particularmente as de defesa anti-submarino;

— considerando os recursos ora existentes na Marinha do Brasil e na Fôrça Aérea Brasileira, não só no que se refere ao pessoal formado e treinado, como, também, ao material de guerra e treinamento e às instalações especializadas;

— considerando a situação financeira do País, que impossibilita a aquisição de material bélico em grande escala e formação especializada do pessoal militar com meios novos;

DECRETA:

Art. 1.º — O atual 1.º Grupo de Aviação Embarcada (1.º Gp. Av. Emb.), da Fôrça Aérea Brasileira, criado pelo Decreto n.º 40.859, de 6 de fevereiro de 1957, será reorganizado e destinar-se-á, essencialmente, à defesa anti-submarino, operando de navio de superfície e, também, de bases em terra.

Art. 2.º — A Marinha do Brasil disporá de helicópteros anti-submarinos, operando-os de navio, em conjugação ou não com unidades anti-submarino da Fôrça Aérea Brasileira e, bem assim, de helicópteros de emprêgo geral para ligação e observação, serviços de hidrografia, transporte eventual e guarda de aeronaves, todos orgânicos da Marinha do Brasil e por ela operados e guarnecidos.

§ único — Os helicópteros anti-submarinos atualmente existentes no 1.º Grupo de Aviação Embarcada, com seus acessórios, equipamentos e sobressalentes, serão transferidos para a Marinha do Brasil, tão logo tenha sido concluída a formação do pessoal especializado necessário e formalizada essa transferência através das autoridades da comissão Militar Mista Brasil-Estados Unidos.

Art. 3.º — Nas Fôrças Armadas, a posse e a operação de aviões serão restritas, exclusivamente, à Fôrça Aérea Brasileira.

§ único — Os atuais aviões da Marinha do Brasil, com seus acessórios, equipamentos e sobressalentes, serão transferidos para a Fôrça Aérea Brasileira.

Art. 4.º — As instalações da Marinha em São Pedro da Aldeia, que continuarão sob sua responsabilidade, destinar-se-ão ao pleno funcionamento do Centro de Instrução e Adestramento Aeronaval (CIAAN), criado pelo Decreto n.º 37.398, de 27 de maio de 1955, e ao estacionamento terrestre, treinamento e apoio das unidades e elementos de helicópteros da Marinha do Brasil, que não manterá outras instalações para êsse fim.

§ 1.º — A 2.ª Esquadrilha de Ligação e Observação (2.ª ELO), da Fôrça Aérea Brasileira, criada pelo Decreto n.º 39.495, de 3 de julho de 1956, será reorganizada, contando, também, com os aviões recebidos da Marinha do Brasil e, com sede em São Pedro da Aldeia, terá como missão principal cooperar com o CIAAN da Marinha do Brasil, para o cumprimento da finalidade dêsse Centro, na especialização do pessoal de ambas as Fôrças, em funções relacionadas com as operações aeronavais.

§ 2.º — O aeródromo de São Pedro da Aldeia deverá ser aberto, como alternativa, ao tráfego aéreo da área do Rio de Janeiro.

Art. 5.º — A Marinha do Brasil, com cooperação da Fôrça Aérea Brasileira, formará os seus próprios pilotos de helicópteros, aos quais concederá o certificado de habilitação.

§ único — O pessoal aeronavegante, habilitado pela Marinha do Brasil, obedecerá às normas legais, inclusive de tráfego aéreo, fixadas pelo Ministério da Aeronáutica.

Art. 6.º — O material aéreo da Marinha do Brasil será registrado e ficará sujeito às normas legais fixadas pelo Ministério da Aeronáutica.

Art. 7.º — Os helicópteros da Marinha do Brasil, em seus deslocamentos, utilizarão a rêde nacional de aeródromos e contarão com o apoio das facilidades da Fôrça Aérea Brasileira.

Art. 8.º — Os Ministérios da Marinha e da Aeronáutica, mediante entendimento, estabelecerão as medidas comuns ou de coordenação, necessárias à execução dêste Decreto, com a colaboração do Estado-Maior das Fôrças Armadas no que se referir a organização e doutrina.

Art. 9.º — Êste Decreto entrará em vigor na data de sua publicação, revogadas as disposições em contrário."

MINISTRO PRORROGA TAXAS DE ENERGIA

O gabinete do ministro das Minas e Energia distribuiu, ontem, nota à imprensa informando que o ministro Mauro Thibau concordou em prorrogar, até janeiro de 1966, o prazo para cobrança de adicionais sôbre as tarifas de energia elétrica, a fim de cobrir despesas de operação com os serviços de ônibus elétricos e bondes da Guanabara.

A medida foi tomada atendendo considerações do secretário de Serviços Públicos do Estado, que procurou demonstrar as dificuldades insuperáveis que resultariam do cancelamento das sobretaxas, para a receita da Companhia de Transportes Coletivos. Com isto consumidores de energia elétrica de diversos municípios fluminenses e mineiros continuarão contribuindo para a CTC.

PORTARIA

O sr. Mauro Thibau deu instruções à Divisão de Águas no sentido de retificar a Portaria n.º 334, de 24 de dezembro de 1964, que extinguia no prazo de 3 meses os adicionais sôbre as contas de energia elétrica.

A portaria referida anulava, parcialmente, os efeitos da Portaria n.º 68-BR de 1960, que mandava cobrar 50,7% de adicionais sôbre o preço do Kw consumido em tôda a área do sistema Rio-Light, para atender ao custeio do aumento de salários do pessoal de energia e bondes da Guanabara. Igualmente suspendia por completo a cobrança do adicional de Cr$ 2,20 por Kw, estabelecido pelo Portaria 235/63, instituída para suprir deficit do serviço de bondes e ônibus elétricos do Rio de Janeiro. A extinção das sobretaxas importaria numa redução de Cr$ 3,00 em Kw, o que corresponderia a uma redução de Cr$ 16 bilhões de receita da CTC, êste ano, desde que as vendas de energia na área da Rio-Light se situem no mesmo nível do ano passado (6 bilhões de Kw).

FLUMINENSES

A Rio-Light informou que não chegou a tomar conhecimento oficial da Portaria 334 da Divisão de Águas, do Departamento Nacional da Produção Mineral, que considerou ilegal a cobrança dos adicionais estabelecidos pelas Portarias 68/BR e 235/62, por resultarem em verdadeiros impostos sôbre consumidores de diferentes Estados para servir exclusivamente ao govêrno da Guanabara. Entre os principais municípios fluminenses que contribuem para o financiamento dos serviços de bondes e ônibus elétricos do Rio, estão Barra Mansa, Barra do Piraí, Nova Iguaçu, Duque de Caxias e São João de Meriti. Em Minas, na área servida pela Rio-Light, as cidades de Cataguases, Além Paraíba e Leopoldina figuram entre as atingidas pela cobrança das sobretaxas citadas e que vigorarão até janeiro de 66.

AUMENTO

SÃO PAULO (Sucursal) — As usinas hidrelétricas pertencentes ao Estado — CHERP e CELUSA — vão aumentar, brevemente, em 100% suas tarifas de energia elétrica. O quilowatt que custa, atualmente, Cr$ 20 passará a ser vendido por Cr$ 40. O aumento em questão atingirá, também, as tarifas da São Paulo-Light que recebe energia das duas emprêsas estatais e poderá resultar num acréscimo de aproximadamente. 100% para os consumidores.

TERMELÉTRICA

A Cia. Hidrelétrica do Vale do Paraíba (CHEVAP) acaba de assinar contrato com a firma norte-americana Sanderson e Porter Inc. para a realização de estudo sôbre a exeqüibilidade de expansão da capacidade geradora da central termelétrica de Santa Cruz. Também será estudada a alternativa de outro local para as novas instalações que representam reforço ao sistema energético do Rio e localidades vizinhas. O custo dos estudos será financiado pela USAID.

ARQUITETOS CONTRA OS PLANOS DO BNH

Considerando que o "problema está sendo encarado apenas como uma simples transação imobiliária", o Instituto de Arquitetos do Brasil distribuiu ontem nota criticando as decisões do Banco Nacional de Habitação e solicitando uma definição das "cooperativas que surgiram". Querem os arquitetos saber se estas cooperativas "são habitacionais ou de construção ou se representam um disfarce de uma supercompanhia construtora".

PREOCUPAÇÃO

As preocupações e argumentos dos arquitetos a respeito do plano apresentado estão contidos na seguinte nota divulgada pelo Instituto:

"1. A posição do Instituto de Arquitetos do Brasil, a favor do correto equacionamento do problema habitacional brasileiro, é bastante antiga. Assim, ao tomar conhecimento da decisão do Govêrno da República de empenhar-se na solução dêste problema, não só a aplaudiu, como colocou-se à disposição para assessorá-lo nessa tarefa. A iniciativa do IAB não teve, entretanto, a acolhida esperada.

2. Enviada a mensagem presidencial ao Congresso Nacional, o IAB após ingentes esforços, conseguiu fôssem introduzidas naquele projeto, os dispositivos legais que acreditava necessários ao correto equacionamento da política habitacional.

3. Por ocasião da sanção presidencial ao Plano Nacional de Habitação, os arquitetos, através do seu órgão de classe, apelaram ao senhor presidente da República no sentido de que fôssem mantidas as emendas aprovadas pelo Congresso Nacional por êles defendidas. O apêlo não foi, infelizmente, atendido, e as emendas vetadas.

4. Em tôdas as oportunidades que se apresentaram, o IAB continuou procurando o diálogo com autoridades encarregadas da execução da política nacional de habitação, não tendo logrado êxito.

5. Agora, no momento em que surgem as primeiras medidas práticas de implantação da política, consubstanciada na Lei n.º 4.380, o Instituto de Arquitetos do Brasil, animado pelo mesmo espírito que tem norteado até aqui a sua ação, vem novamente chamar a atenção das autoridades responsáveis para o fato de que estas medidas, em vez de solucionar o problema, poderão, pelo contrário, agravá-lo progressivamente, porque:

a) Estimula a migração para a cidade, na medida em que acena à população rural, que se encontra sob arcaicas relações de trabalho, com a aparente solução do problema de moradia no meio urbano;

b) Possibilita a implantação de aglomerados de moradias desvinculados de um plano de desenvolvimento urbano, agravando a situação caótica de nossas cidades, tôdas sob o impacto de um brutal crescimento populacional. A Lei n.º 4.380 não prevê recursos para a elaboração dêsses planos e a grande maioria das prefeituras municipais não possuem meios para financiá-los;

c) Induz a uma verdadeira discriminação geográfica das classes sociais (classes mais pobres situadas nas zonas periféricas das cidades), impedindo a desejável integração social, devido ao alto custo da terra urbana e a falta de uma política que impeça a especulação com terrenos;

d) Endossa a tendência tradicional da construção de conjuntos — dormitórios, de moradias desprovidas de equipamentos comunitários — urbanos e sociais — e uma vez que a Lei n.º 4.380 deixa a solução dêstes aspectos, a cargo das municipalidades, em sua maioria incapazes de enfrentá-los adequadamente;

e) Impossibilita o desenvolvimento de um trabalho social de organização de novas comunidades, visando a estruturação de um grupamento social mais estável e integrado na comunidade maior, na medida em que o problema é encarado apenas como uma simples transação imobiliária e, como tal, considera a compra da casa como a de um aparelho eletro-doméstico, e desprovido de implicações sociais;

f) Leva à baixa do padrão de moradia de tôdas as classes sociais, já que limita a moradia pelo custo e não pelas dimensões ou necessidades, possibilitando a oferta de casas com áreas insuficientes e inumanas. No momento em que a população é colhida pelo alarde publicitário do lançamento de cooperativas habitacionais, que iniciam suas atividades sob enorme cobertura do Banco Nacional de Habitação, fazendo supor que a partir daí o problema estaria resolvido.

Diante dêsses fatos o Instituto de Arquitetos do Brasil vê-se na obrigação de fazer públicas as seguintes indagações e sugestões:

Indagações ao Banco Nacional de Habitação:

1. Perante as cooperativas em funcionamento o BNH será um órgão de financiamento, de redesconto, ou simplesmente normativo?

2. No caso de ser um órgão financiador ou de redesconto, as parcelas destinadas às cooperativas em funcionamento obedecem à um plano global para o País? A cada Estado, corresponde um percentual?

3. Qual o critério adotado para a distribuição dessas parcelas? Os Estados são classificados segundo seus índices de crescimento populacional? Pelo deficit de moradias?

Recomendações aos interessados:

1. Abster-se do compromisso de compra de uma moradia, até que se conheça o verdadeiro papel que o BNH desempenha na operação de venda.

Esta medida é importante para que se defina, de uma vez por tôdas, se estas cooperativas que surgiram são mesmo habitacionais ou de construção ou ainda se representam um disfarce de uma supercompanhia-construtora. Em cada um dos casos poderão prever a veracidade dos prazos de entrega e a margem de lucro (no caso das duas últimas) que possibilitam.

2. Abster-se do compromisso de compra de uma moradia, até que as cooperativas indiquem o bairro, rua e terreno onde será localizada sua futura casa.

3. Abster-se do compromisso de compra de uma moradia, até que as cooperativas indiquem o equipamento urbano (água, luz, gás, esgôto, transporte, ruas pavimentadas) e o social (comércio local, escola, centros de diversão local apropriado para o culto, etc.) existente no conjunto em que sua casa está localizada.

4. Abster-se do compromisso de compra de uma moradia, até que as cooperativas comprovem que o projeto de sua casa foi aprovado pelas autoridades municipais ou estaduais competentes.

5. Enfim, abster-se do compromisso da compra de uma moradia que não resulte de um verdadeiro PROJETO DE ARQUITETURA, em sua acepção mais ampla."

NOVA COOPERATIVA VAI LANÇAR 50 MIL CASAS

Será empossada hoje a diretoria da Cooperativa Nacional de Habitação Ltda., que abrange todo o Estado da Guanabara e mais Niterói, São Gonçalo, Petrópolis, Teresópolis, Magé, Itaguaí, Nilópolis, Nova Iguaçu e Caxias. A entidade construirá 50 mil unidades residenciais em tôda a sua área de ação, para entrega a partir de janeiro do próximo ano.

A Cooperativa — autorização nº 2 do Banco Nacional de Habitação — tem a seguinte diretoria: presidente, José Silvio Magalhães; secretário, José Griner; conselho de administração, Abrahão Hermano Ribenboim, Jorge Martins de Araújo e Manoel Francisco do Nascimento Brito; suplentes: Manoel Griner, Mauro Martins de Araújo e Fernando Magalhães.

CONSELHO

O Conselho Fiscal da Cooperativa Nacional de Habitação Ltda. está composto dos srs. Luiz Bezanuva Bessa, Luiz José Caoral de Menezes e Clóvis Ramalhete, dos quais são suplentes os srs. Jorge Valle Costa, Victor Costa Petraglia, Geraldine Jr. e Carlos Silva. Os planos da entidade prevêem um prazo de financiamento de 150 a 180 meses, para casas com sala, dois quartos e dependências, e apartamentos de sala e um quarto, dois quartos, três quartos e quatro quartos.

PAGAMENTO

As prestações mensais variarão em função das unidades residenciais a que se referirem, entre os limites de Cr$ 20.800 e Cr$ 58.800, acrescidas de uma parcela correspondente a 1/1000 (um milésimo) do valor da unidade adquirida, destinada à formação de um fundo para permitir à Cooperativa promover a liquidação de todos os débitos do associado que venha a falecer antes de completar todos os pagamentos. Assim, os beneficiários de qualquer associado falecido receberão sempre a sua casa ou apartamento integralmente quitado. Participam da Cooperativa a Imobiliária Nova York, Griner Engenharia, Construtora Orion e Ribenboim Engenharia.

Cooperativa

A diretoria debate problemas da habitação

Bônus do IV Centenário dá milhões

Foi realizado ontem o 1.º sorteio dos Bônus do IV Centenário, saindo o 1.º prêmio, no valor de Cr$ 3 milhões, para o bônus n.º 8.303. O 2.º e 3.º prêmios, no valor de Cr$ 500 mil, saíram para os bônus 90.904 e .. 113.106. Foram sorteados também cem prêmios de Cr$ 20 mil que saíram para os números: 1.836 — 2.107 — 2.695 — 3.829 — 4.249 — 4.458 — 4.507 — 5.850 — 6.007 — 6.214 — 7.514 — 7.632 — 7.702 — 8.808 — 9.036 — 9.423 — 11.762 — 14.415 — 18.126 — 18.977 — 22.161 — 23.536 — 24.134 — 28.424 — 40.046 — 47.255 — 47.785 — 49.345 — 49.718 — 49.880 — 50.049 — 52.651 — 56.249 — 58.082 — 58.974 — 59.212 — 61.792 — 62.574 — 63.772 — 66.666 — 67.437 — 59.500 — 69 903 — 70.406 — 71.500 — 71.679 — 71.841 — 71.870 — 72.435 — 73.068 — 75.424 — 76.182 — 78.247 — 78.520 — 79.513 — 81.631 — 82.069 — 83.265 — 83.838 — 84.328 — 84.808 — 85.187 — 85.211 — 87.484 — 89.830 — 89.953 — 90.863 — 91.461 — 92.754 — 96.092 — 96.437 — 97.050 — 98.558 — 98.826 — 100.038 — 102.305 — 103.054 — 104.047 — 104.295 — 104.694 — 108.399 — 113.663 — 115.105 — 115.971 — 116.239 — 117.650 — 117.779 — 118.049 — 118.478 — 119.099 — 124.131 — 125.279 — 127.998 — 128.029 — 131.005 — 131.058 — 131.237 — 131.360 — 135.373 — 137.000.

Prêmio menor de Talões só sai na sexta

A relação de prêmios menores de "Seus Talões Valem Milhões" (série A) será divulgada pela Secretaria de Finanças, depois de amanhã. A imprensa publicará números dos talões e nomes dos contemplados, hoje ainda em conferência naquela repartição estadual.

Comissão da estátua de S. Sebastião

A Comissão Executiva do Instituto Histórico e Geográfico da Cidade do Rio de Janeiro, que se incumbe da parte financeira para o levantamento da estátua-altar de São Sebastião, reúne-se, hoje, às 17h, no lugar de costume, que é o Consistório da Irmandade de N. S.ª do Rosário e São Benedito. Decidirá sôbre a data da inauguração definitiva do monumento. Renovará o seu apêlo para a devolução das listas.

Outros donativos recebidos: dr. Antônio Gallotti, diretor da Rio Light, Cr$ 500 mil; Federação dos Compositores Populares, Cr$ 100 mil; Produtos Roche, Cr$ 100 mil; major Hamilton, Cr$ 10 mil; trocas de flâmulas e outras contribuições, Cr$ 263 mil. A campanha popular da Oração da Ave Maria, por Júlio Louzada, atingiu a Cr$ 3.500. E o livro para assinaturas existente na referida igreja continua à disposição dos que queiram concorrer.

Morreu pai do secretário de imprensa

Morreu, ontem, em Recife, o sr. Assul Wamberto, pai do jornalista José Wamberto, secretário de Imprensa da Presidência da República, que viajou para a Capital pernambucana, a fim de participar dos funerais que se realizarão hoje.

Durante a ausência do sr. José Wamberto, exercerá as funções de secretário de Imprensa o sr. Asdrubal Ulissea, subchefe da Casa Civil para assuntos parlamentares. Os jornalistas credenciados junto à Presidência da República telegrafaram ao sr. José Wamberto, apresentando condolências.

Saúde ignora acusação de cientistas

O sr. Roberto Faria, assessor de Imprensa do Ministério da Saúde, informou ontem que o ministro Raimundo de Brito "não tomou conhecimento" das acusações feitas por cientistas contra o diretor do Instituto Oswaldo Cruz, sr. Rocha Lagoa, que, conforme aquêles pesquisadores, doou mais de mil ratos e cobaias para a alimentação de feras do Jardim Zoológico, obrigando-os a comprar tais animais, para as experiências, com seus próprios recursos.

O sr. Rocha Lagoa também é acusado de afastar cientistas de funções de chefia, negligenciar na publicação dos anais do Instituto, atrasados em mais de um ano, e utilizar-se de viaturas e operários da repartição para realizar reformas na sua fazenda, em Petrópolis.

General Motors: 40 anos

Comemorando os 40 anos de atividades no país, a General Motors do Brasil inaugurou, ontem, o Armazém Regional da Guanabara localizado na Avenida Cidade de Lima, 147. O sr. Francis MacDonnel, diretor-tesoureiro da GMB, falando na ocasião, explicou que a instalação do Armazém Regional da Guanabara introduz um sistema altamente flexível para a distribuição dos produtos da emprêsa, possibilitando a tôda a rêde regional de concessionários maior eficiência em suas atividades. Destacou, também, que a inovação representa um atendimento mais rápido para a população carioca, especialmente, nos serviços de assistência técnica. Estiveram presentes à solenidade diversos diretores da GMB, entre os quais os srs. Fred Coppess, Valdemar Heindrich, Fernando Toscano de Brito, Rubem F. Martins e Floriano Spiosci. À noite, a emprêsa ofereceu um coquetel no Copacabana Palace

SÁBADO VINDOURO A ELEIÇÃO NA FAVELA

Com três chapas que se definem como **ideal, autêntica** e da **esperança**, a Federação das Associações de Favelas do Estado da Guanabara terá eleições no próximo sábado. Para o atual presidente da entidade, sr. Etevaldo Justino, que se candidatou à reeleição com a chapa **ideal**, a FAFEG "vive seu momento decisivo pois as eleições monopolizam as atenções de todos os favelados do Estado". O pleito dos favelados vai começar às 18h de sábado, dia 30, com término previsto para as 21h do mesmo dia, sendo que a apuração começará logo depois e os eleitos serão empossados no dia 14 de fevereiro.

VOTO

Adotando o sistema do voto representativo — cada associação filiada tem direito a um voto — as próximas eleições da FAFEG estão movimentando as favelas. Três chapas estão inscritas, e seus componentes trabalham o eleitorado — fazendo visita aos morros e favelas do Estado.

CHAPAS

O período do registro de chapas só acaba 48 horas antes das eleições.

A chapa *ideal* é encabeçada pelo atual presidente da FAFEG, a da *esperança* por Tupan Bento (da ala dissidente), morro da Coroa, e a *autêntica* por João José Marcolino, do morro do Catumbi (oposição).

Embora a FAFEG tenha sua sede no mesmo prédio da Confederação Brasileira dos Trabalhadores Católicos (Rua dos Andradas, 13), as eleições serão realizadas na Rua Marechal Floriano, 207.

DECLARAÇÃO À PRAÇA

Comunico aos interessados que não tenho qualquer ligação com a firma COBRÁS — Artigos Domésticos S.A., não me responsabilizando, portanto, por qualquer transação realizada pela mesma.

Alfredo João Monteverde

Rio de Janeiro, 26 de janeiro de 1965.

62745

ACEITAM-SE SERVIÇOS GRÁFICOS
COMPOSIÇÃO E GRAVURA
AVENIDA GOMES FREIRE N.º 471
ENTENDER-SE COM SR. ARAM
83186

RELIGIOSA QUEIMA-SE PARA DEPOR HUONG

CHOQUES ENTRE POLÍCIA E SINDICALISTAS NA ESPANHA

Madri (AP-CM) — A polícia espanhola travou ontem à noite choques armados com cêrca de 2.000 sindicalistas, que promoveram uma manifestação junto ao Palácio dos Sindicatos e foram golpeados pelos cassetetes dos policiais, quando gritavam "queremos sindicatos livres" e distribuíam volantes com reivindicações trabalhistas.

Os manifestantes aproveitaram a oportunidade da realização, durante três dias, de uma assembléia nacional de 500 delegados sindicais, que pretendem representar um milhão de trabalhadores da construção civil, para distribuir volantes pedindo novas manifestações de trabalhadores, "porque êstes não estão representados na assembléia e não terão seus problemas discutidos".

Fortes destacamentos policias foram enviados para a zona onde está localizado o prédio dos sindicatos várias horas antes da manifestação e quando os sindicalistas começaram a marcha a polícia agrediu-os com seus cassetetes, levando presos vários trabalhadores antes que a multidão fôsse dispersada.

Antes da reunião os participantes da assembléia anunciaram que esta tinha a finalidade de pedir melhores salários, benefícios sociais mais amplos e maior independência da administração pública nos assuntos trabalhistas, tendo, no entanto, resultado na terceira manifestação feita em Madri, nos últimos dois meses, em protesto contra os baixos salários e o alto custo de vida.

PIDE contra estudantes

Lisboa (UPI-AP-FP-CM) — Policiais armados de fuzis e metralhadoras de mão avançaram ontem contra mais de 500 estudantes da Universidade de Lisboa, que promoveram um comício em frente à Escola de Engenharia para pedir a libertação de cêrca de 60 estudantes presos como subversivos desde setembro passado até agora.

Os manifestantes gritavam "liberdade para os estudantes", "liberdade para os prisioneiros políticos", "abaixo a polícia do Estado", sem que houvesse intervenção policial, porém quando os estudantes iniciaram um desfile em direção ao centro da cidade foram brutalmente espancados pelos policiais, que foram chamados de "assassinos" por cêrca de 200 outros estudantes localizados nas sacadas e janelas do prédio da Escola.

A manifestação de ontem seguiu-se a um protesto realizado na segunda-feira na Universidade de Lisboa e também a um outro promovido na última sexta-feira, quando os universitários aos gritos e assobios impediram que o reitor Paulo Cunha pronunciasse o discurso programado para os festejos do "Dia da Universidade". Nessa ocasião os estudantes exigiram o boicote às aulas de sábado, como um sinal de "luto acadêmico" em protesto contra a prisão de seus colegas. O "luto acadêmico" é usado em lugar da greve estudantil que é proibida em Portugal.

Os fuzis

Saigon — Porque protestaram contra o Govêrno, manifestantes budistas são levados em caminhões para cárceres do Vietnam, sob ameaça de tropas embaladas. (Radiofoto UPI)

Saigon (AP-FP-UPI-CM) — Uma estudante budista de 17 anos matou-se, ontem, queimando seu corpo em praça pública, para exigir a renúncia do govêrno de Tran Van Huong, enquanto uma colega que já havia ensopado sua roupa de gasolina era detida a tempo, logo depois que duas outras budistas cortaram as veias do pulso para escrever uma carta com o próprio sangue pedindo a queda do premier sul-vietnamita.

Duas bombas terroristas explodiram, ontem, no gabinete do general Frank Osmanski, situado no anexo do quartel-general norte-americano de Saigon, um dos edifícios mais vigiados da Capital, provocando ferimentos em um oficial e causando surprêsas, uma vez que não é permitida a entrada de pessoas que não tenham passes especiais.

HORA DOS SUICIDIOS

Enquanto três monjas em Saigon e três bonzos em Myoniong eram impedidos por seus superiores de tentar o suicídio, "porque ainda não chegou a hora dos sacrifícios", Hoang Thi Yen Phu, uma jovem estudante de 17 anos, queimava-se viva na cidade costeira de Nha Trang, em meio a um ritual em praça pública.

A jovem lançou gasolina em seu vestido, durante uma manifestação antigovernista de quatro mil pessoas, queimando-se em seguida, enquanto os outros budistas formavam um círculo para protegê-la contra quem pretendesse impedir o ato. Uma outra estudante foi salva e detida quando já havia ensopado sua roupa de gasolina.

PRISÕES EM MASSA

Tropas do exército prenderam no subúrbio de Gia Dinh, em Saigon, 70 monges e quase cem fanáticos budistas, enquanto em outro subúrbio da Capital vietnamita 200 estudantes eram detidos ao tentarem queimar um mercado, tendo o govêrno prorrogado por mais dois meses a Lei Marcial em Hue e por um mês em Saigon.

Dois eletricistas que estiveram trabalhando no teto do quartel norte-americano foram detidos sob a suspeita de haverem colocado as bombas que explodiram no gabinete do general Osmanski. Um dos petardos explodiu às 11h15m e o outro às 17h10m, quando já era grande a confusão.

ELEIÇÕES PARCIAIS

Funcionários do govêrno sul-vietnamita deram a entender, ontem, que o primeiro-ministro Tran Van Huong está disposto a convocar no futuro eleições parciais e limitadas para um Congresso de 145 cadeiras. O anúncio foi visto como esfôrço para conter a oposição budista.

GUERRA NA SELVA

Fontes militares anunciaram, ontem, que tropas governistas conseguiram importante vitória na localidade de Ap Bac, 65 km a sudeste de Saigon, onde pelo menos 153 guerrilheiros vietcongs saíram mortos depois de intensos combates, sendo êste o maior número de baixas já registrado em uma única batalha.

JOVEM MATA-SE PORQUE ÍNDIA OFICIALIZA LÍNGUA

Nova Déli (AP-FP-CM) — Um jovem de 22 anos, depois de embeber as vestes com gasolina, queimou-se vivo numa rua de Madrasta, cidade indiana, em protesto contra a substituição do idioma inglês pelo hindu, cuja adoção oficial teve lugar, ontem, em todo o país, segundo a forma prescrita pela Constituição há 15 anos.

As manifestações contrárias à medida entraram, ontem, em seu segundo dia em várias regiões indianas, tendo a Polícia prendido mil pessoas, entre elas membros do Parlamento, estudantes e o prefeito de Madrasta, os quais não se conformam com a imposição de um idioma que, no Sul da Índia, é quase tido como língua estrangeira.

Em Nova Déli, o govêrno publicou seu boletim informativo em hindu pela primeira vez desde o fim do domínio inglês em 1947 e comemorou o 15.º aniversário da Constituição com um desfile de 5 km, do qual participaram tropas, tanques e veículos blindados, camelos e elefantes, escolares e cães amestrados.

INDONÉSIA AUMENTA TROPAS EM BORNÉU

Kuala Lumpur, Pequim e Londres (AP-UPI-FP-CM) — A Malásia acusou ontem a Indonésia de continuar aumentando seus efetivos militares na fronteira com Borneu do Norte e fortalecendo as posições em tôrno de Sumatra, enquanto o ministro do Exterior da China Popular, Chen-Yi, reiterava a Subandrio o apoio do seu país ao govêrno do presidente Sukarno.

O ministro da Defesa da Malásia, Tung Abdul Razak, após uma reunião secreta do Conselho de Segurança Nacional, declarou que o número de tropas indonésias concentradas na fronteira com seu país é atualmente várias vêzes maior do que em dezembro de 1964, quando já havia intensa mobilização militar na Indonésia.

CONVERSA DE PAZ

O ministro malásio afirmou ainda que seu govêrno está disposto a manter conversações de paz com a Indonésia, desde que as autoridades de Jacarta se mostrem dispostas a eliminar a tensão na região, "pondo fim à sua política baseada na ameaça de fôrça".

Anunciou também que o Canadá concederá à Malásia três milhões e 600 mil dólares em ajuda militar, incluindo quatro aviões de transporte a motor. Êste é o terceiro país da comunidade britânica, com exceção da Inglaterra, que dá ajuda aos malásios em sua luta contra a Indonésia. Os outros dois foram Austrália e Nova Zelândia.

APOIO CHINÊS

Enquanto em Pequim o marechal Chen Yi reafirmava ao ministro indonésio do Exterior, Subandrio, o apoio do seu país ao presidente Sukarno, informava-se em Londres que a China deseja manter-se afastada de tôda e qualquer intervenção direta, apesar dêsse apoio.

Subandrio, que visita Pequim há quatro dias, adiou sua permanência na China até o fim de janeiro, segundo informou em Jacarta o diário "Suluh", do Partido Nacionalista Indonésio. Em seu pronunciamento, Chen Yi advertiu que "se os imperialistas britânicos e norte-americanos impuserem a guerra ao povo indonésio, o povo chinês não ficará indiferente".

Johnson volta à Casa Branca

Washington (AP-FP-UPI-CM) — O presidente Lyndon Johnson, já restabelecido de sua afecção na garganta, deixou ontem o Hospital Naval de Bethesda rumo à Casa Branca, acompanhado de sua espôsa, e ao passar adiante dos populares reunidos em frente ao hospital sorriu, não dirigindo uma só palavra aos jornalistas que o aguardavam.

Johnson, comandante-em-chefe das Fôrças Armadas, pagará apenas um dólar e cinco centavos por dia pela permanência no hospital, em virtude de sua condição de militar, e sua espôsa, que também estêve internada vítima de forte resfriado, pagará sòmente um dólar e 75 centavos, já que é "parente" de um membro dos serviços armados.

MORRE "PREMIER" MANSUR DO IRÃO

Teerã (AP-UPI-CM) — O premier do Irão, Hassan Ali Mansur, morreu ontem à noite num hospital de Teerã após ter sido baleado por um fanático muçulmano, quinta-feira última à porta do Parlamento, em atentado preparado "pela aliança dos extremistas clérigos muçulmanos e os elementos comunistas", segundo mensagem divulgada ontem pelo xá.

Os muçulmanos ultraconservadores vinham opondo-se violentamente às reformas sociais e econômicas programadas pelo xá e levadas adiante por Mansur, as quais incluíam o sufrágio feminino e a redistribuição, entre os camponeses, de grandes extensões de terra em poder da Igreja muçulmana e dos latifundiários.

Um progressista

Hassan Ali Mansur havia constituído seu gabinete a 7 de março de 1964 e era especialista em assuntos econômicos. Tinha 42 anos de idade e era o chefe de govêrno mais jovem que teve até agora o Irã.

Filho de importante família iraniana (seu pai foi primeiro-ministro antes de representar seu país junto ao escritório da ONU em Genebra), considerado como "homem de gabinete", iniciou a carreira diplomática ocupando vários postos em Paris, Alemanha e no Vaticano.

Em 1961, lançou-se na política e fundou o "Círculo das Juventudes Progressistas", nas quais se reuniram 300 jovens intelectuais e técnicos que haviam feito estudos na Europa.

Pouco antes das eleições de setembro de 1963, Ali Mansur transformou seu "Círculo" num partido político: "O Nôvo Irã", que venceu nas eleições gerais, conquistando 150 cadeiras das 197 que tem a Câmara de Deputados.

O xá o encarregou da formação de seu govêrno em março de 1964 e Ali Mansur definiu assim seu programa: reativação econômica do país (que atravessava uma crise havia três anos), desenvolvimento da industrialização, depuração de funcionários e luta contra a corrupção.

Hassan Ali Mansur decidiu apoiar a política de renovação social patrocinada pelo xá para "assegurar uma vida melhor a todos". Em seu programa figurava, também, o desenvolvimento do sindicalismo no país.

Stevenson na ONU adverte devedores

Nações Unidas (AP-UPI-CM) — O representante dos Estados Unidos na ONU, Adlai Stevenson, declarou ontem, na Assembléia-Geral que "o mundo será um lugar mais perigoso para todos nós se o organismo internacional não conseguir superar sua atual crise financeira", acentuando que "a URSS e outros países em dívida com as Nações Unidas devem pagar suas quotas ou perder os votos na Assembléia".

Afirmou Stevenson que se a ONU vencer a presente dificuldade financeira "o futuro do organismo se firmará, e assim os Estados Unidos oferecerão contribuições em dinheiro para uma guerra internacional contra a pobreza, através das agências do organismo".

Stevenson foi o último orador dos debates políticos da Assembléia-Geral, após longas negociações articuladas no sentido de resolver o problema das contribuições financeiras para as operações de paz da ONU.

SÍRIA AMEAÇA EXECUTAR COMERCIANTES GREVISTAS

Damasco e Beirute (AP-UPI-FP-CM) — O presidente da Síria, general Amin Hafez, ameaçou ontem executar os líderes da greve antigovernamental de comerciantes, jurando diante de grande multidão "cortar a garganta dos conspiradores reacionários e inimigos do socialismo", enquanto um tribunal militar condenava à morte cinco oficiais da reserva.

AMEAÇAS

"As espadas estarão prontas para cortar a cabeça de quem se opuser pela conspiração ao govêrno socialista — disse o general Hafez, enquanto a multidão concentrada em Damasco para ouví-lo, gritava "executemos, executemos os traidores".

O presidente sírio divulgou no comício um decreto de última hora de encampação de 11 emprêsas comerciais em Damasco e Aleppo, indicando que outras 60 serão requisitadas. Também anunciou que 23 líderes da greve foram detidos e serão julgados. Pouco depois do comício, algumas casas comerciais reabriram suas portas em Damasco por iniciativa dos empregados.

CONDENADOS

Um tribunal militar especial condenou à morte cinco oficiais da reserva, acusados de "tentarem um complô contra o govêrno, organizarem uma rêde de sabotagem e vincularem-se a organizações sionistas". Outras 20 pessoas foram consideradas inocentes.

Cêrca de 27 ulemás de uma organização muçulmana direitista foram detidos pelas autoridades sírias por "haverem "declarado uma guerra santa contra o govêrno socialista".

COMÉRCIO

Os comerciantes que entraram em greve, para protestar contra a política de socialização do govêrno e o estímulo oficial aos protestos populares "contra os exploradores do povo", estiveram reunidos para decidir se enfrentam a ameaça de Hafez ou suspendem a parede.

Ainda ontem, receberam a adesão dos advogados, que exigem "a volta do exército aos quartéis, fim da lei marcial, restauração das liberdades públicas, formação de um govêrno civil neutro, organização de eleições livres e libertação dos presos políticos". Até o momento, nem os comunistas, nem os nasseristas haviam tomado posição na crise.

O general Hafez, que no início do mês nacionalizou 112 emprêsas comerciais, convocou os trabalhadores para uma grande manifestação popular, indicando que nacionalizará as emprêsas dos principais líderes do comércio que patrocinam a greve contra seu govêrno e submeterá a julgamento por traição os envolvidos na parede.

Resistências

As linhas gerais da política do govêrno da Síria foram expostas pelo presidente Amin Hafez, na sua entrevista à imprensa de 13 de janeiro de 1965. Nessa entrevista, disse o general Hafez:

1.º — "Uma constituição definitiva está sendo preparada e será apresentada ao Conselho Nacional. O Conselho Nacional será estruturado no prazo de dois meses, tendo na sua composição .. 60% de operários e camponeses e representantes de alguns sindicatos. Deverá pronunciar-se sôbre o fim do estado de sítio."

2.º — "A transformação socialista empreendida na Síria será efetuada sem dificuldades porque a revolução é poderosa e capaz de proteger esta marcha para o socialismo."

Na realidade, aquilo a que o general Hafez chama a "transformação socialista" não se está realizando sem dificuldades, e as resistências estão patentes nas notícias vindas de Damasco.

O general Amin Hafez organizou o golpe de Estado de março de 1963. Êsse golpe deu uma predominância ao partido "Baat", de tendências socialistas, um dos que promoveram antes a unidade sírio-egípcia e depois estimularam a ruptura com o Cairo. Eis alguns dos componentes do "Baat" que apoiaram êsse golpe de Estado e com o general Amin Hafez formaram o govêrno logo após os acontecimentos: Salah Bitar (vice-presidente), general Mohammed Omran, Nourredine Attassi e Mansur Atrash.

Quebrada a unidade com o Egito, em setembro de 1961, os governos que se seguiram, a começar pelo de Maamoun Kouzbari, tentaram conciliar os interêsses das diferentes classes, mantendo as conquistas sociais. A atual crise e a composição social prevista para o futuro Conselho Nacional (60% de operários e camponeses) parece indicar uma ruptura interna e uma opção do govêrno de sentido radical.

Esta opção, muito mais profunda que a do nasserismo (no seu modêlo original) teria de levar a uma crise. A prova de fôrça a que assistimos, a primeira de grande amplitude, não é certamente a última.

Praga exige lealdade do cardeal Beran

Viena, Vaticano e Paris (AP-FP-UPI-CM) — O ministro da Saúde do govêrno tcheco, Josef Projhar, em entrevista pelo telefone a um jornalista da AP em Viena, disse que o cardeal Josef Beran, arcebispo de Praga, poderá ser impedido de assumir seu pôsto eclesiástico na Tcheco-Eslováquia, a menos que prometa lealdade ao regime comunista.

Josef Plojhar disse, também, que "continua sendo obrigatória a exigência de uma promessa de lealdade ao Estado socialista para a nomeação de funcionários eclesiásticos", acrescentando que as conversações secretas entre Praga e o Vaticano para melhorar as relações entre a Igreja e o Estado não produziram até agora resultados concretos.

Os dignitários do Vaticano iniciaram, ontem, os preparativos para as cerimônias de recepção e consagração dos 27 novos cardeais nomeados pelo Papa Paulo VI. Essas cerimônias serão realizadas na semana que se inicia a 22 de fevereiro próximo, em 4 consistórios. Após o primeiro, que será secreto, cada um receberá notificação oficial de sua elevação ao cardinalato.

Paulo VI criou, ontem, duas novas subsecretarias na Congregação dos Ritos, uma para a liturgia sagrada e outra para as causas de canonização. Os seus titulares serão os sacerdotes italianos Annibale Bugnini e Pietro Frutaz. Para presidir a Congregação dos Ritos foi designado o padre Ferdinando Antonelli, em substituição a monsenhor Enrico Dante, que foi elevado a cardeal.

URSS expulsa diplomata americano

Moscou e Berlim (UPI-AP-FP-CM) — A União Soviética acusou, ontem, de espionagem dois diplomatas norte-americanos e ordenou a expulsão de um dêles, o primeiro secretário da Embaixada dos Estados Unidos em Moscou, Richard Soltz, que sairá do país "no final da semana", segundo declarou um porta-voz dessa embaixada.

O outro diplomata acusado é o ex-primeiro secretário, Kenneth Kerst, que partiu de Moscou em novembro passado para ocupar um pôsto no Departamento de Estado em Washington, tendo as autoridades norte-americanas declarado que essas alegações são infundadas.

ESPIONAGEM EM BERLIM

A polícia de Berlim Ocidental anunciou, ontem, que uma casa de tolerância, estabelecida pelos nazistas durante a Segunda Guerra Mundial com fins de espionagem, vem funcionando na cidade, próximo à Kurfuerstendamm, com propósito idêntico desde o fim da guerra, sob os auspícios da Alemanha Oriental. O bordel foi utilizado por Goebbels para atrair diplomatas do "Eixo" e de países neutros na época da guerra, com a finalidade de obter informações confidenciais.

A polícia disse, também, ter encontrado gravadores de fitas magnéticas instalados nos dormitórios, informando que alguns dos clientes eram pessoas muito importantes. A existência da casa era conhecida, embora sejam ilegais em Berlim Ocidental as casas de prostituição.

Reivindicações

OTTO MARIA CARPEAUX

No fim do ano passado perceberam-se na Alemanha Oriental sinais de uma política menos rígida em relação aos chamados "revisionistas", dissidentes do marxismo ainda semi-stalinista do govêrno da Pankow. Alguns dêsses revisionistas foram anistiados. E no começo de janeiro também foi sôlto o líder intelectual dêles, Wolfgang Harich.

É personalidade interessante. Nasceu em 1921. Escapou às influências mais deletérias do nazismo. Foi discípulo do marxista Anton Ackermann, que já em 1946 reivindicou, na Alemanha Oriental, um "caminho especificamente alemão para o socialismo", caminho talvez paralelo àquele pelo qual o marechal Tito enveredaria na Iugoslávia. Harich expõe suas idéias na "Revista Alemã de Filosofia" que editava, e no semanário político-literário "O Domingo", sem ser molestado. Mas quando a revolta na Hungria levantou reivindicações semelhantes, foi Harich, em 29 de novembro de 1956, prêso e, em sessão secreta do tribunal popular, condenado a 10 anos de prisão, como conspirador contra o regime. O rigor dessa condenação por delito de opinião explica-se pela amplitude do círculo de discípulos que Harich tinha reunido.

Passou 8 anos na Penitenciária de Bautzen, na Saxônia; e foi agora anistiado.

É natural a curiosidade, no Ocidente, quanto às idéias de Wolfgang Harich. É justificada porque seu socialismo converge com o de alguns dos maiores pensadores da Alemanha moderna: o velho filósofo Ernst Bloch, que pretende basear o socialismo no "Princípio Esperança"; Robert Havemann, grande analista das "ideologias"; Hans Mayer, eminente historiador e crítico literário; e outros. No entanto, o espaço limitado concedido a estas crônicas de política internacional não permitiria a análise das idéias de Harich. Além disso, não interessaria a certa gente. Pois Harich, embora dissidente, continua marxista, e no Brasil de hoje qualquer marxismo ou socialismo é considerado, igualmente, subversivo, de modo que diferenças ou divergências não têm importância prática.

Basta, portanto, limitar o comentário às reivindicações práticas de Wolfgang Harich, que são surpreendentes. Para a demonstração de que o marxismo não implica fatalmente uma ditadura totalitária, Harich exige: segurança dos cidadãos em regime de ordem jurídica; abolição da polícia secreta e dos serviços de espionagem e contra-espionagem; e regime representativo, com eleições livres.

É uma surprêsa total. Pois Harich exige dos comunistas, onde êles detêm o poder, exatamente aquilo que os anticomunistas não querem conceder onde detêm o poder.

Manifestação anti-russa em Atenas

Atenas e Nações Unidas (AP-FP-CM) — Cinco mil estudantes gregos realizaram ontem pela primeira vez, desde o início da crise cipriota, uma manifestação anti-soviética em Atenas, em protesto contra a nova posição assumida pelo govêrno de Moscou, a respeito de Chipre, apontada pelos gregos como favorável aos turcos.

Nas Nações Unidas, o mediador da crise cipriota, Galo Plaza, manteve reuniões em separado com representantes da Grécia, Chipre, Inglaterra e Turquia, tendo em vista a viagem que fará nos próximos dias às capitais dêsses países para manter novos entendimentos com os chefes de seus respectivos governos.

Moscou diz que não violou proscrição

Washington (AP-FP-CM) — O govêrno de Moscou informou ao Departamento de Estado, em Washington, que realizou uma prova nuclear subterrânea com explosão em 15 de janeiro e que alguns restos radiativos filtraram-se para a atmosfera, mas em quantidade tão insignificante que a URSS não considera violação do Tratado de Proscrição Parcial Nuclear.

O porta-voz do Departamento de Estado que anunciou a resposta soviética à interpelação norte-americana, feita anteriormente a Moscou, disse que o assunto foi debatido na segunda-feira entre o secretário de Estado, Dean Rusk, e o embaixador soviético Dobrynin, acrescentando que os Estados Unidos continuam a avaliar por sua conta os fatos com os dados e informações colhidos pelos seus técnicos.

FESTA DO RIO-MAR SÁBADO NAS PRAIAS

Será realizada, às 17h15m de sábado próximo, a festa "Rio-Mar", uma das muitas programadas para o IV Centenário. A festa contará com a participação de 14 pirogas, quatro clubes futebolísticos, 500 portuguêses integrando grupos folclóricos, 400 figurantes da Escola de Samba Portela, nove bandas e aviões da FAB. Também participarão dos festejos "Rio-Mar" navios da FRONAP e da Marinha, barcos do Corpo Marítimo de Salvamento e do Iate Clube do Rio de Janeiro.

"Rio-Mar", bem como o lançamento do concurso "Sereia das Praias", a estréia do show "Rio de 400 janeiros", a escolha de representantes de bairros à "Rainha do IV Centenário" e a inauguração da estátua do Mahatma Ghandi tiveram a data de realização adiada, em face da morte de Churchill e do luto de cinco dias na Guanabara, decretado pelo governador do Estado.

PROTEÇAO

A "Noite do Rio-Mar" (nome dado como lembrança da conclusão a que chegaram os portuguêses de que a baía da Guanabara não era um Rio, mas um "braço de mar") — foi marcada, em princípio, para o dia 23. Porém em vista ao estado de saúde do ex-premier inglês, Churchill, que dia a dia piorava (vindo a falecer no domingo), a Secretaria de Turismo a transferiu para o próximo sábado. Será aberta às 17h15m, em frente às praias de Flamengo, Urca e Botafogo. O Atêrro da Glória estará livre para que o povo possa assistir ao desfile. Os carros poderão estacionar no atêrro. A Polícia desviará o tráfego para a Av. Beira Mar.

PROGRAMA

O desfile será iniciado pela Esquadrilha da Fumaça, da FAB, que inscreverá no ar as palavras "Rio-Mar". Em seguida, esquiadoras do Iate Clube abrirão o desfile de mar, seguidas pelos esquiadores. Serão apresentadas 14 pirogas (barcos de índios), uma jangada nordestina, desfile de 14 lanchas do Corpo Marítimo de Salvamento, demonstrações do Corpo de Bombeiros, enquanto que a Barca III, da Cantareira, trará a bordo a Banda da Escola Naval, tocando músicas militares norte-americanas e brasileiras.

Barcos da FRONAPE trarão a bordo diretores, "charangas" e bandeiras do Flamengo, Fluminense, Botafogo e Vasco. O barco "Bateaux Mouche", com salão de dança, bar e passarelas, apresentará grupos folclóricos franceses, que dançarão o Can-Can. Depois será usado para passeios através da Baía de Guanabara. Vinte barcos de pesca trarão a bordo 500 portuguêses, em grupos folclóricos, e a barca "Valda", que atravessa os carros no trecho Rio-Niterói, trará a bordo 400 figurantes da Escola de Samba Portela. Em terra, tocarão bandas militares e a Banda de Portugal. Três "varredores" da Marinha de Guerra ficarão ao longo das praias do Flamengo, Botafogo e Urca.

MUDANÇAS

As mudanças havidas no calendário do IV Centenário são: a apresentação do espetáculo de Carlos Machado, "Rio de 400 Janeiros, cuja montagem no Copacabana Palace custou Cr$ 120 milhões, será estreado dia 1.º de fevereiro, transferido do dia 25; o lançamento do concurso "Sereia das Praias", do dia 26, ficou para o dia 1.º, no Leme Palace Hotel; a inauguração marcada para ontem, da estátua de Mahatma Ghandi, na praça que tem seu nome, será dia 12 de fevereiro; a escolha das representantes da Tijuca e de Copacabana ao concurso Rainha do IV Centenário, ficou para o dia 30 próximo. O luto oficial no Estado, decretado por 5 dias, termina na próxima sexta-feira, com o reinício das atividades normais da Superintendência do IV Centenário e da Secretaria de Turismo.

CORTEJO

No próximo domingo, às 17h, a Assembléia Legislativa da Guanabara realizará um cortejo cívico-religioso, com a imagem de São Sebastião trazida ao Brasil por Estácio de Sá, o fundador da cidade. O cortejo sairá das escadarias do Palácio Pedro Ernesto e rumará até o Marco da Cidade, na área do antigo morro do Castelo, hoje cruzamento das Avenidas Presidente Antônio Carlos e Almirante Barroso. O cortejo será integrado por representantes de instituições cívicas, religiosas, culturais, beneficentes, científicas, desportivas e de órgãos de classe.

A manifestação cívico-religiosa percorrerá o seguinte itinerário: Praça Marechal Floriano, Rua Santa Luzia, Avenida Presidente Antônio Carlos, Avenida Almirante Barroso, Avenida 13 de Maio e, novamente, Praça Marechal Floriano.

Formatura de jornalistas

Realizou-se, ontem, no auditório da ABI, a solenidade de entrega de diplomas aos alunos que terminaram o curso de jornalismo da Associação Guanabarina de Imprensa. A turma de 1964 escolheu para patrona a senhora Niomar Moniz Sodré Bittencourt, presidente do CORREIO DA MANHÃ, que se fêz representar pelo jornalista M. Paulo Filho, diretor dêste jornal. Após a leitura dos nomes dos diplomados foram entregues os certificados de conclusão do curso. A aluna Rosa Maria Guimarães usou da palavra, em nome dos novos jornalistas. O paraninfo, professor Hélio Marques, fêz retrospecto sôbre a história do jornalismo brasileiro. Encerrando a solenidade falou nosso companheiro M. Paulo Filho. Destacou em sua oração ser a turma da AGI constituída, em sua maioria, de môças, e ter uma patrona. Durante a cerimônia foi pedido um minuto de silêncio em homenagem à memória de sir Winston Churchill.

MELHORAM RELAÇÕES BRASIL E SENEGAL

Afirmando que a visita do presidente Senghor ao Brasil "criou uma nova dimensão nas nossas relações", o embaixador do Senegal junto ao govêrno brasileiro informou ontem, logo após desembarcar no Galeão, que seu país vai importar gado leiteiro do Brasil, a fim de enfrentar o deficit que apresenta naquele setor da produção.

O sr. Henri Senghor estêve em Dacar para participar de uma conferência de embaixadores do Senegal, durante a qual foi feito balanço das atividades diplomáticas de seu país em todo o mundo.

FESTIVAL

O embaixador do Senegal informou, ainda, que, durante a conferência, foram tomadas as primeiras medidas para a realização do próximo Festival de Artes Negras, a ser realizado em Dacar.

"Os africanos — explicou o sr. Senghor — voltarão às fontes originais de sua cultura, contando com a colaboração dos países influenciados pelas artes negras, particularmente o Brasil, que tem muita experiência a transmitir pela sua música, teatro e cinema."

Finalizando, o representante senegalês informou que o presidente Senghor não poderá participar dos funerais de Churchill, "por estar demasiado atarefado na preparação da reunião de chefes de Estado africanos, reunidos no Senegal."

Lança-perfume continua proibido

O ministro da Saúde, sr. Raimundo de Brito, em despacho de ontem, manteve decreto baixado pelo ex-presidente Jânio Quadros, proibindo o uso do lança-perfume, "em benefício da saúde pública".

O diretor do Serviço Nacional de Medicina e Farmácia, sr. Lúcio Costa, cujo parecer foi adotado pelo ministro, disse que o lança-perfume, "usado antigamente para ser jogado nas môças, tem hoje outras finalidades".

CONCLUSÕES

Explicou o ministro que seu despacho sôbre o processo aberto pelos fabricantes de lança-perfume foi baseado nas conclusões da Comissão de Bio-Farmácia, da Sociedade Brasileira de Anestesiologia, e do Instituto Médico Legal, tendo também atendido parecer do Serviço Nacional de Medicina e Farmácia, "em sentido contrário à revogação do decreto n.º 51.211, de 1961".

O médico Lúcio Costa revelou ainda que o lança-perfume deixou de ser "um objeto de bricadeiras, no carnaval, para tornar-se num amplíssimo problema social, pois — disse — a substância inalada do lança-perfume é tóxica e como tal não se pode permitir o seu uso, para tais fins".

ASSOCIAÇÃO CONTRA ENTREGAR HOSPITAL

A Associação Médica da Guanabara é contra a entrega dos hospitais do Estado a particulares como pretende o govêrno da Guanabara, disse o sr. Oswaldo Moraes de Andrade, presidente da Associação, que acrescentou: "O que se deve é prestigiar e aprimorar os hospitais existentes e nunca liquidá-los entregando a particulares".

Afirmou ainda que é contra a passagem dos serviços médicos para o Ministério da Saúde, como deseja a Comissão de Reformulação da Previdência Social e contra a cobrança de taxas médicas "pois a assistência deve ser gratuita em virtude de o govêrno ter outras fontes de receita".

Lembrou o médico Oswaldo Moraes de Andrade que existem hospitais, como o do IPASE, dos Bancários e dos Marítimos que são verdadeiros exemplos, prestando valiosos serviços à população, numa experiência de mais de 30 anos e com a verdadeira finalidade da medicina, que é o atendimento do doente sem qualquer idéia de lucro.

Acrescentou ainda, que a Associação Médica do Estado não vê capacidade no Ministério da Saúde para arcar com tôda a responsabilidade da assistência médica, como pretende a Comissão que estuda a nova lei da previdência social, já agora com opiniões diversas entre seus membros.

Esclareceu o presidente da AMEG que a livre escolha do médico por parte do doente é uma utopia, "e daria margem a grandes *marmeladas*", mesmo entre os próprios médicos que tivessem que indicar um especialista para o doente. Quanto ao Hospital Paulino de Werneck, na Ilha do Governador, disse tratar-se de um Plano-Piloto do Estado e que já está em execução com prejuízo para a população da Ilha.

IMPOTÊNCIA

Doenças sexuais crônicas, prénupcial, Dr. AUGUSTO MARQUES, diàriamente, 8 às 20h, sábados e feriados até 15h. Informações: 22-7461 — Rua Riachuelo, 386 — RIO. 40697

CARRO ANTIGO NÃO PODERÁ FAZER TÁXI

Em 1966 não serão concedidas licenças de táxis para carros antigos, como consta do decreto que majorou em 60% a tabela dos táxis, objetivando a renovação da frota de automóveis de aluguel no Rio de Janeiro e a conseqüente melhoria do serviço.

Também a Secretaria de Serviços Públicos já tomou providências para impedir que no próximo ano, sejam concedidas ou renovadas licenças de táxis para automóveis de duas portas, por considerar que os mesmos não oferecem confôrto aos passageiros.

AUMENTO

O sr. Epitácio Venâncio, presidente do Sindicato dos Condutores Autônomos de Veículos Rodoviários, disse, ontem, não acreditar que, diante do aumento, haja retração de passageiros, afirmando que se o aumento fôsse de 100%, isto poderia acontecer, "mas uma majoração de 60% é compreendida pelos usuários de táxis". Acrescentou que uma corrida da cidade a Copacabana (10 km), custará Cr$ 1.800 e da cidade à Praça Saenz Peña, Cr$ 1.000.

RETIRADA

A retirada de circulação, em 1966, dos táxis antigos, será feita de acôrdo com o decreto n.º 31.181, de 31 de julho de 1952, que regulamenta a concessão de aumento para as tabelas de serviços de táxis. De acôrdo com a letra b do artigo 26 do referido decreto, é considerada componente da tarifa a "depreciação em geral do veículo para a sua vida de operação, segundo as flutuações do mercado nos últimos cinco anos que antecedem à revisão das tarifas".

O sr. Paulo Braga, presidente da Comissão Estadual de Contrôle dos Serviços Concedidos aos Transportes Coletivos, declarou a êste jornal que, baseado neste decreto, ao serem concedidas as majorações, um tanto por-cento é conferido com a finalidade de que os proprietários de táxis providenciem a troca de seus veículos antigos. "Mas por relaxamento ou ganância de lucro, êles nunca fizeram isto. Como já lhes é dada uma percentagem para êste fim, êles não receberão qualquer auxílio financeiro do govêrno para que troquem seus carros antigos."

Quanto aos proprietários de carros de duas portas que foram licenciados para táxi e que ficarão proibidos de servirem como tais no próximo ano, também não terão qualquer financiamento para trocarem seus automóveis, por ser pensamento do govêrno estadual de que êles já auferiram lucros para tal, principalmente porque na concessão da majoração, é levado em conta o custo operacional de carros maiores e menos econômicos.

Iniciada em BH imunização de favelados

BELO HORIZONTE (Sucursal) — A Secretaria de Saúde iniciou, na manhã de ontem, a vacinação contra tifo e varíola de mais de 30 mil favelados de Belo Horizonte, vítimas do temporal que desabou sôbre a cidade, no último domingo, trazendo o perigo de contaminação às cinco mil famílias que ficaram desabrigadas.

Curso sôbre nova lei fiscal na GB

A Associação de Dirigentes Cristãos de Emprêsas da GB está organizando um curso sôbre os efeitos da nova legislação fiscal nas emprêsas, que compreenderá uma série de aulas sôbre direito fiscal e palestras de autoridades ligadas ao problema. Entre os temas que serão discutidos no curso figuram: "Tributos federais sôbre a fôlha de pagamento e o movimento operacional"; "Composição do lucro tributável"; "Impôsto de sêlo"; "Problemas gerais da nova tributação"; e "A nova tributação estadual".

Lóide fará "pool" com europeus

O objetivo do Lóide Brasileiro, ao participar da Conferência entre Emprêsas de Transporte Marítimo, realizada em Paris, foi o de contribuir para pôr fim à guerra de fretes existente nas linhas européias, disse, ontem, o sr. Leônidas Castelo da Costa, diretor-geral da emprêsa. Acrescentou que, na reunião, foi proposta a realização de um pool multilateral com a participação da emprêsa estatal brasileira. O princípio da divisão eqüitativa das cargas foi aceito como básico, declarando-se o Lóide disposto a participar do pool, desde que se reserve à bandeira brasileira 50% em cada direção. Atualmente, a emprêsa nacional transporta 68% da carga da Europa para o Brasil, mas é de, apenas, 13% do total a carga levada do Brasil para a Europa.

O sr. Leônidas Castelo da Costa explicou que, como decorrência das negociações encetadas durante a conferência, foi marcada nova reunião para fevereiro próximo, a fim de discutir a minuta do pool. Uma vez resolvido o problema das cotas de cada um, será feita outra reunião, em março, no Rio de Janeiro, com a participação dos representantes das companhias européias, para assinatura do acôrdo.

DNER DISPOSTO A REAJUSTAR OBRAS

O presidente do Sindicato Nacional da Indústria da Construção de Estradas, Pontes, Portos, Aeroportos, Barragens e Pavimentação, sr. Djalma Murta, disse ao CORREIO DA MANHÃ que de parte do Departamento Nacional de Estradas de Rodagem já há maior interêsse em resolver o mais breve possível a questão dos reajustamentos de obras.

Os contatos da entidade sindical com o ministro da Viação facilitaram o encaminhamento do assunto, com relação à burocracia que atrasava o andamento dos processos do DNER. Foram expedidas instruções e as entidades interessadas também poderão enviar sugestões nos próximos 10 dias, lembrando o que poderá ser feito para facilitar ainda mais os trâmites.

COLABORAÇAO

— O único interêsse das firmas empreiteiras associadas ao Sindicato é cooperar com o govêrno federal para o desenvolvimento das obras públicas e engrandecimento do País. O presidente Djalma Murta disse que êle e seus companheiros de diretoria estão satisfeitos com a política adotada pelo govêrno federal, para os reajustamentos, e que o Sindicato lutará para que tôdas as emprêsas possam prestar serviços relevantes no desenvolvimento das obras públicas em todo o País.

SOLUÇAO

Conquanto ainda não tenha sido aprovado o orçamento destinado ao DNER, o diretor-geral da autarquia, eng.º Salviano do Prado, já autorizou o levantamento dos débitos em atraso para pagamento o mais depressa. Nas reuniões que o Sindicato está realizando são estudados assuntos referentes à economia das emprêsas filiadas.

Disse o sr. Murta que os contatos mantidos pela diretoria com o ministro da Viação e outras autoridades são feitos dentro das prerrogativas legais asseguradas em lei aos sindicatos. "Tudo será perfeitamente resolvido tendo-se por meta o interêsse do Govêrno e o das firmas filiadas."

Manifesto à Classe Metalúrgica

Metalúrgicos!

Em virtude das publicações nos jornais "Última Hora" e "Correio da Manhã", do dia 16 do corrente mês, em que uma suposta comissão de "metalúrgicos" acusa o Presidente da Junta Governativa do Sindicato dos Trabalhadores nas Indústrias Metalúrgicas, Mecânicas e de Material Elétrico do Estado da Guanabara de estar prejudicando o movimento pró eleição na referida Entidade, inclusive, declarando que o Órgão em tela, não tem condições financeiras para realizar eleições, resolvemos a bem da verdade, esclarecer que:

1º) — Infundada é a afirmação de que a Junta Governativa tenha dificultado o prosseguimento da campanha que estamos encetando, em pról de eleições livres em nosso órgão de classe.

2º) — O companheiro Giovanni Américo Maranhão, jamais deixou transparecer que faltassem recursos para o Sindicato realizar assembléias eleitorais;

3º) — A Comissão signatária dêste manifesto, desde a sua eleição, que vem encontrando na Junta Governativa a melhor boa vontade e colaboração, para o desempenho de suas tarefas;

Saibam pois, que as eleições que reclamamos, dependem ùnicamente de S. Excia., o Sr. Ministro do Trabalho e Previdência Social e que para êsse fim, já foi redigido um memorial que está sendo levado as emprêsas para receber assinaturas dos metalúrgicos que realmente desejem eleições livres para a libertação definitiva do nosso Sindicato.

Ajudem-nos, companheiros, a unir a grande família metalúrgica, freqüentando o Sindicato e participando das reuniões que se processam pela sua libertação.

Janeiro de 1965

WALDIR DE PAIVA PRESTES — P/ Comissão

62289

CLIMATEX

UM NÔVO E SURPREENDENTE MATERIAL DE CONSTRUÇÃO!

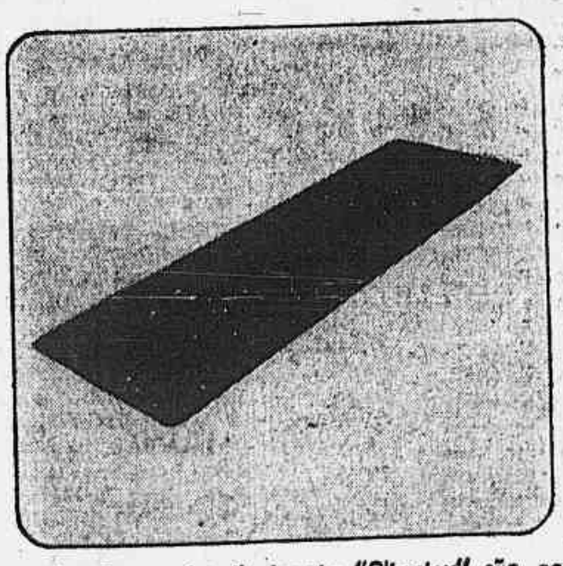

As chapas de xilocimento "Climatex" são construídas de fibras longas de madeira de boa qualidade, submetidas a um processo de mineralização que as torna incombustíveis e imputrescíveis; misturadas ao cimento portland, são prensadas sob a forma de chapas e corpos ôcos de diversas dimensões. O resultado é um nôvo material de construção, de durabilidade ilimitada e resistência a tôda proval Dimensão das chapas: 2,70 x 0,86 m. Espessura: de 1,5 a 5 cm.

LEVE • RESISTENTE • REBOCÁVEL •
IMPUTRESCÍVEL •
ISOLANTE TÉRMICO •
ABSORVENTE ACÚSTICO •
INCOMBUSTIVEL •

MÚLTIPLAS APLICAÇÕES

• casas populares • casas de veraneio • pisos flutuantes • paredes leves • forros isolantes • forros acústicos • lajes nervuradas • quebra-sóis • câmaras frigoríficas • revestimentos de chalés • juntas de dilatação • forros falsos • beirais • muros • postos de serviço • revestimentos decorativos

Climatex

INSTALADORA GERAL LTDA.

Rua 1.º de Março, 115 • Tels. 43-8179 • 43-9518 • Rio de Janeiro • GUANABARA

SOLUÇÕES & OMISSÃO

Se há perigos, e bem evidentes, ameaçando a realização de eleições, ninguém duvida de que, se os esforços conjugados dos democratas conseguirem assegurá-las, outras hão de ser as regras do jôgo. Ninguém poderia defender de boa-fé a permanência dos atuais estatutos que a prática de vinte anos tornou obsoletos e falseadores da vontade popular.

O aperfeiçoamento técnico possível de obter no sistema atual está quase esgotado. Maior rigorismo no alistamento, fiscalizações detalhadas pela Justiça, inclusive sôbre o registro de candidatos e apuração de votos, garantia de acesso às fontes de divulgação para todos os partidos, cédula única oficial e outras medidas que poderiam ser arroladas não conseguiram, como se sabe, assegurar a desejável representatividade aos eleitos, nem impedir as brutais pressões dos podêres econômico e político.

* * *

Isto significa a urgência do debate sôbre os anteprojetos de Lei Eleitoral e de Estatuto dos Partidos Políticos, elaborados pela Justiça especializada, por encomenda do Executivo. E, àqueles fatôres gerais, somam-se outros, mais atuais e prementes. Primeiro, a função positiva que o próprio debate eleitoral terá sôbre a realização dos pleitos nas épocas marcadas: uma vez desencadeado o assunto, será quase impossível detê-lo, sem recurso à ação militar aberta. Em segundo lugar, os prazos reservados ao Congresso para exame de matéria de tamanha importância são reconhecidamente exíguos, o que reclama preliminar ajustamento dos pontos de vista, ante o envio oficial da proposta ao Legislativo. Em terceiro lugar, mas não menos importante, é o fato de que, quanto mais retardada fôr a deliberação legislativa, maiores perigos correrá o pleito de outubro. O melhor presente que se poderia dar aos oficiais golpistas e aos políticos alérgicos às urnas seria a elaboração de lei eleitoral em cima do dia estabelecido para exercício do voto. No mínimo, surgiriam as alegações de que não haveria tempo disponível para esclarecer o povo sôbre as novas regras; de que seria inevitável o tumulto. E, nessas águas turvas, deslizaria com facilidade o barco pirata dos inimigos do voto.

Portanto, é agora o momento adequado para deliberação e debate. E o dever de abri-lo cabe, até por motivos de ofício, aos partidos políticos que se mantêm em cochichos privados, em lugar de falarem com franqueza sôbre os pontos essenciais a decidir.

* * *

Dentre êsses se destaca, desde logo, a inovação do voto por distrito, combinado no texto oficial, com as listas partidárias que decidirão da posse de grande parte das cadeiras.

Contra o voto distrital alinham-se conhecidos argumentos. Alega-se que, reduzindo o círculo eleitoral, facilita os jogos de pressão e a corrupção, com menores dispêndios. Acrescenta-se, a isso, que o caráter majoritário das eleições por distrito reduz a expressão das minorias, favorecendo os grêmios mais poderosos.

Noutro sentido, os defensores do voto distrital argúem a relação direta que o sufrágio em distritos eleitorais estabelece entre a representação e os representados, aumentando a responsabilidade de uns e o poder fiscalizatório dos outros. Torna-se viável, inclusive, mediante moção dos eleitores cassar o mandato ao delegado faltoso. Soma-se a isso, segundo tais partidários, a redução da influência do poder econômico, impedido de recorrer a grandes máquinas publicitárias, e às facilidades de agir contra abusos. E não deixam de lembrar que os países mais altamente democráticos estabeleceram e mantêm o sistema, depurado de vícios que o enxovalharam até fins do século passado.

* * *

De qualquer modo, a introdução do voto distrital altera radicalmente o processo em vigor, único realmente conhecido entre nós (pois antes de 1945 quase ninguém votava) e exige amplo esclarecimento para que dêle se tirem as conseqüências lógicas.

Mas, no ponto em que estão as coisas, o voto distrital parece destinar-se, antes, a permitir aos donos de redutos eleitorais garantirem cadeiras cativas no parlamento, reforçando ademais sua influência pela seleção das listas partidárias, que cheiram a sufrágio indireto. O sistema de voto por legenda, assim imiscuído sorrateiramente, é, por todos os títulos, uma burla que só fortalece aos donos das agremiações.

Há gritante contradição entre o critério majoritário reclamado pelo sistema distrital e o critério proporcional das legendas.

* * *

Enquanto lançam palavras grandiloqüentes sôbre democracia e voto, os grandes partidos mantêm-se, entretanto, interesseiramente desinteressados em apresentar as cartas e definirem suas reais posições. Contentam-se, até agora, em examinar, com mapas eleitorais em punho, até que ponto as incongruências do projeto poderão favorecê-los, a fim de firmarem mais uma das chamadas soluções altas, eufemismo corrente para os golpes mais baixos.

Entretanto, omitir-se, é pactuar contra as próprias eleições.

REFORMISMO

No Ministério do Trabalho foi designada uma comissão para estudar o mercado de trabalho do País e sugerir medidas contra o desemprêgo, aquêle desemprêgo cuja existência o ministro Bulhões contesta. A comissão acaba de dar seu primeiro sinal de vida, em forma de uma notícia ou comunicado.

Em deferência ao ministro Bulhões, a comissão não fala do desemprêgo na indústria têxtil; e não fala do desemprêgo crônico no Nordeste, em conseqüência do desmantelamento da SUDENE. Não fala, na verdade, do próprio desemprêgo, mas do agravamento dêle pelo êxodo rural. Mas êsse ponto é realmente nevrálgico.

Conforme o último recenseamento, 62% do pessoal ocupado na agricultura eram empregados em trabalhos temporários, migrando de fazenda em fazenda. Percentagem crescente dessa massa de nômades ia para as cidades, procurando trabalho industrial. Mas com a queda da taxa de desenvolvimento, não o obtêm mais; e é o desemprêgo crescente.

Por isso, aquela comissão do Ministério do Trabalho sugere a execução da reforma agrária e a definitiva regulamentação do trabalho rural.

Quanto ao trabalho rural, sabemos que não foi regulamentado, nem definitiva nem provisòriamente. Sabemos que os inícios de fiscalização das condições de trabalho e de sindicalização rural foram suprimidos pelas autoridades militares, aliadas aos "coronéis" para debelar a "subversão", isto é, a execução das leis em vigor.

Mas não sabemos o que há com a reforma agrária. Foi ela, há meses, aprovada e sancionada pelo Presidente, mas até hoje não existe o menor sinal de vida das autoridades encarregadas de sua execução. Mas continuam as expulsões de posseiros.

O Govêrno teve a opção entre a prioridade para o desenvolvimento industrial e a prioridade para a reforma agrária. Escolheu nem uma nem outra, mas o saneamento fiscal pela redução do consumo, que gera a redução da produção, que causa o desemprêgo, que o Ministério do Trabalho estuda.

* * *

É preciso que o Govêrno cuide de alguma reforma realmente a sério. Ao menos para justificar o reformismo que apregoa.

CONTINUÍSMO

O governador Ney Braga manifestou-se favorável à emenda constitucional no capítulo das inelegibilidades. Havendo a tese prorrogacionista encontrado sérias resistências nos meios políticos e militares, pretende o governador paranaense ressuscitar aquêle mesmo clima do govêrno do sr. João Goulart: reforma constitucional e reeleição do presidente.

Ao mesmo tempo em que o sr. Ney Braga fazia a sua declaração, o insuspeito general Mourão Filho denunciava à Nação que os patrocinadores da reeleição do marechal Castelo Branco são aquêles mesmos governadores que antes de 1.º de abril "lambiam os pés do sr. João Goulart" para reelegê-lo. Avisa o general Mourão que não adiantará a tais governadores "êste ato de bajulação, pois o atual presidente entregará o govêrno na data marcada ao seu sucessor".

Como se vê alguns militares da "linha dura" vão, pouco a pouco, penetrando no elementar clima do bom senso. Enquanto isso, com melancolia, vemos que alguns governadores continuam a ser os mesmos de sempre.

PIQUE

Desesperado com a proibição que lhe foi imposta pelo comandante do II Exército, o general Guedes avisou, em São Paulo, que quem quiser iluminar-se com os seus ensinamentos políticos que vá a Belo Horizonte, onde poderá o general declarar o que quiser e como quiser.

O impedimento regulamentar contra o qual o general Guedes se revolta, antes de ser um impedimento regulamentar, é sobretudo um impedimento moral. A Nação não precisa de ser iluminada nem esclarecida por nenhum general. Possui ela os seus podêres constituídos e o general Guedes não é peça importante de um dêsses podêres. Em Belo Horizonte ou em São Paulo, na China ou em Cascadura, o general estará impedido de dizer o que comumente diz.

Belo Horizonte não é um pique. O general é um funcionário federal e em qualquer ponto da Federação deve abster-se de prestar as declarações inoportunas e desastradas sôbre assuntos políticos e em desrespeito às determinações do ministro da Guerra.

SIMPATIAS

Nenhum motivo sério justifica a agressão da Indonésia contra a Federação da Malásia, a não ser a necessidade do regime autoritário do presidente Sukarno de colecionar, para uso interno, êxitos internacionais. É o mesmo imperialismo expansionista, camuflado de anticolonialismo, que já se revelou na agressão à Holanda por causa de Irian. A Malásia, por sua vez, é um ponto nevrálgico. Grande centro de produção de borracha e, por isso, território cobiçado, tem estrutura administrativa ainda frágil; e tem de contar com sua numerosa e rica minoria de chineses em Singapura. Um incêndio político-militar na Malásia seria capaz de produzir explosões imprevisíveis em todo o sudeste da Ásia. A Grã-Bretanha tem o dever de defender êsse nôvo membro da Comunidade Britânica. Por outro lado, o fato de ser trabalhista (e, portanto, anticolonialista) o govêrno inglês atual, facilitaria negociações pacíficas com a Indonésia. Se o presidente Sukarno não estiver disposto a aproveitar essa situação, pode ficar certo de que sua teimosia não intensificará as simpatias pró-Indonésia na América Latina, que detesta as agressões e os regimes autoritários.

ATRASO

Continua em atraso o pagamento do funcionalismo civil. E, pior ainda: ignora-se qual a data a ser marcada para seu início. Enquanto o ministro da Fazenda alega tratar-se de uma questão normativa, o diretor da Despesa Pública explica o fato, dizendo que não estão concluídos os trabalhos de transferência dos pagamentos para os bancos. Mas o presidente da União Nacional dos Servidores Públicos lembra, no entanto, que os funcionários já haviam preenchido os formulários dos bancos há cêrca de três meses, nada justificando tanta demora para a mencionada transferência.

Em suma: enquanto os técnicos pesquisam e elaboram normas e formulários, a imensa massa assalariada do funcionalismo é obrigada a esperar pacientemente pelo término das elucubrações, como se os seus salários, dia a dia aviltados, pudessem sustentar a burocracia oficial.

A oposição

Márcio Moreira Alves

A oposição limitou-se, até hoje, a defender-se. O núcleo de resistentes na imprensa, nos sindicatos, nas universidades, passou nove meses denunciando as arbitrariedades e a política dêste regime cuja componente ditatorial só não se fortaleceu mais por falta de meios. O combate foi, pouco a pouco, alargando suas frentes, estabelecendo pontos em comum entre as mais diversas áreas e estendendo o núcleo inicial como uma mancha de óleo sôbre a água. É já tempo de passarmos a uma ação diversa, de construção.

É evidente que a velha classe, enquistada no poder e controlando boa parte da fôrça armada da Nação, usará de todos os meios para conservar o domínio tardiamente conquistado. Temos, portanto, de fazer com que êsses meios sejam insuficientes para a manutenção do arbítrio. Isto só será possível na medida em que nos organizemos e ofereçamos uma alternativa política, em todos os campos, sôbre todos os problemas que afligem o País, às medidas adotadas pelo govêrno.

A idéia de uma alternativa válida, acrescida da necessidade evidente de organização, moveu um grupo de profissionais — engenheiros, escritores, arquitetos, homens de negócio, jornalistas, professôres e pesquisadores — a consultar políticos de diversos partidos e a lançar um movimento, de âmbito nacional, pela democracia e desenvolvimento. O objetivo inicial é assegurar a realização de eleições em 1965 e 1966. Acreditamos que todo o poder emana realmente do povo e só se pode falar em seu nome quando dêle se recebe um mandato, através das urnas de eleições livres e diretas. Em seguida, é essencial garantirem-se as franquias individuais e políticas a todos os brasileiros, sem discriminações ou perseguições por crimes ou delitos de opinião. Estas garantias estão expressas tanto na Constituição como na Declaração Universal dos Direitos do Homem, que também é lei no Brasil e, como tantas outras, teve seus preceitos violentados pelo movimento de 1.º de abril.

Conseguido o mínimo — e, em circunstâncias como as que hoje existem no Brasil, o mínimo é um objetivo bastante ambicioso — temos o trabalho gigantesco de repensar o Brasil. Cada setor, cada área de ação política, a financeira como a educacional, a exterior como a agrícola, deve ser examinada, seus problemas esquematizados e as soluções que congreguem o máximo denominador comum das opiniões de esquerda e de centro devem ser propostas. Esta reformulação da realidade brasileira só será possível através de um grande congresso, que reúna todos os que, vendo a desastrosa experiência do govêrno Castelo Branco nos setores que mais conhecem, possam contribuir com suas teses e presença para o trabalho. A idéia dos que estão lançando o movimento é realizar, em julho ou agôsto, um grande congresso da democracia e desenvolvimento. Esperamos que dêsse congresso saia a plataforma programática e ideológica da oposição. Será uma plataforma apartidária, podendo cada partido ou fração de partido político dela aproveitar tôdas ou sòmente algumas teses.

Outra vantagem que um movimento dessa ordem trará às instituições democráticas será o traçado das grandes estradas comuns de uma frente ampla de oposicionistas. No futuro, cada tendência, mais ou menos extremada, mais ou menos socialista, se dividirá. Mas o amplo caminho da liberdade estará percorrido e as bifurcações e dissidências sôbre casos concretos não mais ameaçarão destruí-la.

A candidatura do sr. Carvalho Pinto à Prefeitura de São Paulo, dando significação nacional às primeiras eleições importantes ocorridas após abril, poderia recolocar em movimento a dinâmica da democracia. Uma vez convocado o povo a escolher seus dirigentes na maior cidade do País, será difícil espoliá-lo do direito de escolher os governos dos onze Estados que deverão ter eleições êste ano. Mas a simples presença de Carvalho Pinto, embora importante, não teria efeitos mágicos. Precisa ser alicerçada pela arregimentação dos democratas.

A arregimentação dos democratas no único caminho que poderá salvar-nos de aventuras ilegais e sangrentas, é o que os organizadores do movimento estão procurando fazer. Ao sair do Brasil para passar um mês na terra libertada por Gandhi pela não violência e pela desobediência civil, deixei o grupo redator da conclamação aos democratas ainda em trabalho. Espero que tenham sucesso rápido e que a idéia de um grande arrastão de homens livres, lutando conscientemente por sua liberdade, se transforme, ainda antes de minha volta, no grande escudo da democracia ameaçada.

Imagens d'água

Mar, sempre nôvo

C. D. A.

Se o colunista disser que foi ao banho de mar, receio que o leitor não se sinta maiormente interessado pelo acontecimento. Entretanto êste é um acontecimento, pela generalidade que envolve sob aparência individual. Há no Rio uma porção de gente indecisa, omissa, que vive suspirando por praia e só se anima a freqüentá-la quando o verão encerra o expediente. Quem mora perto do mar é quem mais comete êste pecado. Deixa o mar para depois, não repara que êle está chamando. Gente de bairros distantes acode imediatamente ao apêlo e invade aos domingos a área vacante deixada por praieiros desidiosos. Aí êstes se alertam, na iminência de se verem espoliados, vestem o calção do ano passado e caem afobadamente na água, ó delícia! ó remorso!

Êste ano o verão fêz falseta, escondido sob o telão de chuva e vento. Nunca mais a praia se abrirá em sol e festa de biquinis, era o suspiro geral, e houve quem falasse em surf como em lendas do temps jadis. Eis que de repente, nos últimos dias, o azul do mar entra pela casa adentro e puxa pela perna o banhista desanimado: "Venha sob as penas da lei; sou o único azul possível, no verão em fogo; venha fruir-me, se é filho de Deus." Desenha-se no ar o velho slogan do almirante Alexandrino, varão ilustre que entre outras ilustrações teve a de ser avô do nosso caro embaixador Dora Vasconcelos: "Rumo ao mar!"

O mar recebeu-nos com a majestade que lhe é própria e que de tão evidente prescinde de etiquêtas: pouca roupa é o melhor protocolo, curvaturas são as de flexões ginásticas ou balés aquáticos improvisados ao gôsto de cada qual. Nunca vi rei mais digno e mais camarada; pode-se virar-lhe as costas, espichado na areia, que êle nos manda uma ondinha mansa fazer cócega no pé. Recepção que êle dá é matinada, ruído, riso e afago total, com a ficeira de alegrias saudáveis oferecidas ao corpo, restituído a seu antigo e universal elemento.

Diante de natureza tão dável, o vinco profissional faz-me sonhar com um jornalzinho para banhistas que se chamasse "A Gaivota" ou "A Sereia da Manhã", impresso em papel salinamente úmido, côr de onda, que divulgasse notícias líquidas, agradáveis, como um verso de Sá. John Perse: "Une eau pareille en songe au mélange de l'aube"; novos modelos de maiô e acessórios de praia, sabores novos de sorvetes e refrigerantes, jogos e brinquedos e areia (qualquer coisa no gênero foi feita há anos no Recife por José César Regueiro Costa).

E como são diferentes do verão passado os brotos dêste verão, na linha de renovação contínua do mar! Todos desconhecidos do cronista, louvado seja Deus. Uma geração se modelou e floriu em 12 meses. A graça antiga não se repete na graça nova. Os brotos são eternos, no variar sempre. A praia é mudança e o mar, imaginoso lançador de manequins adolescentes. De sorte que ir à praia constitui a mais exata maneira de redescobrir a inesgotável adolescência do mundo.

BANCO BOAVISTA S. A.
Uma completa organização bancária. 2051

GALEÃO NÃO TERÁ A PRAIA INTERDITADA

O chefe do Serviço de Salvamentos, do Corpo Marítimo da Guanabara, sr. Vitor Wellisch, informou ontem que a interdição da Praia do Galeão é problemática, mesmo com o registro de casos fatais de afogamento, pois não há legislação que permita impedir os banhos de mar, ali ou em qualquer outro lugar.

O diretor do CMGB, sr. Durval Viana, informou que se estuda um plano para impedir o comparecimento de banhistas àquela praia, na parte não militar, ao mesmo tempo em que o Serviço de Salvamentos procura convencer os banhistas a evitarem as áreas não recomendadas para banho de mar.

REFORÇOS

O sr. Wellisch adiantou que já se registraram 8 mortes, desde o comêço do mês, na região do Galeão. Mas nem tôdas no canal usado pelos banhistas, e que ora se pensa em interditar. "O recolhimento de corpos, prosseguiu é função da Polícia Marítima, porém o Serviço de Salvamentos, por um dever de solidariedade humana, se presta à essa função, cabendo-lhe depois o registro. Isso daria a impressão de que faltam elementos para guarda-vida, o que não é verdade, pois ainda domingo reforçamos o serviço com mais dois homens".

O chefe do Serviço de Salvamentos confirmou a periculosidade da praia "construída" pela população da área do Galeão, que fica exatamente num canal cheio de detritos e água contaminada. Esclareceu também o sr. Vitor Wellisch, que se recomenda a todos os banhistas evitarem as áreas perigosas, devido ao movimento do mar, ou contaminação da água, porém que são sempre recebidos de mau humor, e nem sempre atendidos.

BOTAFOGO

Contou o sr. Wellisch que em Botafogo foi interditada uma área próxima ao esgôto que cai direto na baía, enquanto o Estado conclui as obras subterrâneas.

SAPATOS SAMÉLO
Camisas, Meias, Gravatas
Casa Sportsman
Tel. 57-7711
R. Miguel Couto, 37
70590

Comissão de Estudos e Construção da nova Escola de Aeronáutica

O Presidente da COMISSÃO DE ESTUDOS E CONSTRUÇÃO DA NOVA ESCOLA DE AERONÁUTICA chama a atenção dos interessados para o Edital de Concorrência 01/65 publicado na edição do dia 23 do mês corrente no Diário Oficial do Estado de São Paulo.

Pirassununga, 21 de janeiro de 1965

Brig. Ar ARTHUR CARLOS PERALTA
Presidente da CECEAR
62726

HOJE

E TÔDAS AS QUARTAS-FEIRAS, ÀS 20,20 HORAS, ASSISTA, PELA TV-CONTINENTAL — CANAL 9.

A FABULOSA SÉRIE

INTERPOL CHAMANDO

DRAMA, SUSPENSE, AVENTURAS

A luta dos homens da Lei contra perigosas quadrilhas de criminosos internacionais.

NÃO DEIXE DE ASSISTIR

37334

Instituto de Aposentadoria e Pensões dos Ferroviários e Empregados em Serviços Públicos

Delegacia no Estado do Rio de Janeiro

SALÁRIO-EDUCAÇÃO

O Delegado do I.A.P.F.E.S.P. no Estado do Rio de Janeiro, comunica que a contribuição relativa ao Salário-Educação, instituído pela Lei n.º 4.440, de 27-10-1964, obedecerá às seguintes normas:

a) — DA OBRIGATORIEDADE — As emprêsas vinculadas ao IAPFESP estão, indistintamente, sujeitas ao pagamento, do Salário-Educação, ressalvada a isenção fornecida pela administração estadual de ensino;

b) — DA INCIDÊNCIA — A contribuição será de 2% sôbre o salário mínimo mensal de adulto, local, multiplicado pelo número de empregados qualquer que seja a idade, estado civil ou número de filhos, a forma de admissão, ou regime de trabalho, a modalidade de remuneração e o valor do salário correspondente;

c) — DO INÍCIO e FORMA DO RECOLHIMENTO — A contribuição é devida a partir do mês de dezembro de com base no número de empregados registrados nesse mês, e recolhida no mês de janeiro de 1965, juntamente com as contribuições normais devidas ao IAPFESP, constando da mesma guia de recolhimento no espaço destinado a contribuições de Terceiros.

Observação: Nenhum valor relativo às contribuições Previdenciárias, será recebido sem que na guia de recolhimento figurem as quotas referentes ao Salário-Educação ou nela conste a declaração competente de isenção.

HÉLIO DENBY BRAGA
Delegado
70396

COBRANÇA DE TAXAS AGITA ESTUDANTES DE TODO PAÍS

SÃO PAULO, BELO HORIZONTE (Sucursais) e RIO — O reitor Pedro Calmon, da Universidade do Brasil, disse, ontem, ser perfeitamente justa a taxa de matrícula a ser cobrada aos universitários, proposta pela Comissão de Orçamento. Receia, entretanto, que a exigüidade do tempo para levantamento das possibilidades econômicas do estudantado, impeça que o problema tenha solução no presente exercício.

Em São Paulo, a cobrança de anuidades será o ponto central do XVII Congresso Estadual de Estudantes, que se inicia hoje. A Reitoria da Universidade de Minas Gerais estipulou em Cr$ 40 mil a taxa de anuidade, o que poderá provocar a decretação de greve geral por parte dos 7 mil estudantes da Universidade.

GUANABARA

O acadêmico Ricardo Bicca de Alencastro, presidente do Diretório Central de Estudantes da UB, após a reunião de ontem do Conselho Universitário, informou que vem mantendo contatos permanentes com os estudantes e com os membros do Conselho Universitário para a manutenção da gratuidade do ensino na UB. Acentuou que os estudantes aguardam decisão justa para o problema, sôbre o qual apresentará proposta na reunião de amanhã do Conselho.

O presidente da União Metropolitana de Estudantes (UME), acadêmico Jorge Ramillo Sales, disse à reportagem que sua entidade já se pronunciou, em nota oficial, contra a cobrança de taxas, considerando-a desnecessária e de difícil critério. Acentuou que a gratuidade é conquista universitária que não pode ser revogada.

SÃO PAULO

O XVII Congresso Estadual de Estudantes, que se estenderá até 31 de janeiro debaterá a cobrança de anuidade, a lei Suplicy de Lacerda, que extinguiu a UNE, e a situação nacional. Os universitários discutirão ainda as resoluções do II Conselho Extraordinário da UNE, recentemente encerrado na Guanabara.

MINAS

Os universitários da UMG pretendem deflagrar greve geral em sinal de protesto contra a cobrança de anuidades. A taxa de Cr$ 40 mil foi estipulada pelo reitor Aloízio Pimenta, destinando-se 30% para o Departamento de Esporte da UMG e 70% para bôlsas a estudantes que não podem pagar. Os estudantes consideram que é uma decisão arbitrária.

RFF DIZ QUE NÃO VAI VENDER SEUS RAMAIS

O Govêrno não está vendendo ramais de estradas de ferro a particulares, brasileiros ou não, segundo desmentido do Serviço de Relações Públicas da Rêde Ferroviária Federal, que esclareceu edital de concorrência publicado no último dia 10 e no qual se oferecia em arrendamento a Estrada de Ferro de Bragança.

Segundo o esclarecimento, o edital é parte das disposições exigidas por lei para a eliminação de ramais ou trechos de estradas considerados antieconômicos.

ARRENDAMENTO

Segundo os esclarecimentos prestados pelo Serviço de Divulgação da RFF, a eliminação dos chamados ramais antieconômicos é condicionada por lei a duas exigências básicas. A primeira determina que a região servida pelo ramal a ser suprimido deve ser servida por rodovia capaz de substituí-lo; a segunda manda que a Rêde ofereça o ramal considerado antieconômico em arrendamento a particulares.

A Estrada de Ferro Bragança liga o município paraense de Bragança a Belém, numa extensão de 302 quilômetros. No correr de 1963 transportou apenas 40 mil toneladas de carga útil e, com 892 empregados é uma das unidades mais deficitárias da RFF. No ano passado, para uma receita de Cr$ 70 milhões, a Estrada de Ferro Bragança teve uma despesa de Cr$ 848.362.000, alcançando, portanto, um deficit de Cr$ 778.378.000.

SUPRESSÃO

A Rêde Ferroviária Federal, dentro do plano de eliminação dos ramais antieconômicos, já extinguiu 1.709 dos 5.027 quilômetros levantados como deficitários.

SERVIDOR DA GB É ATENDIDO A TEMPO

O diretor do Hospital do Instituto de Assistência aos Servidores do Estado da Guanabara (IASEG), médico Agnaldo Bosísio, disse, ontem, não ser correta a versão de que servidores da Guanabara, que precisam ser submetidos a intervenções cirúrgicas, aguardem atendimento durante dois meses, por causa das obras de remodelação do conjunto cirúrgico daquele hospital.

Embora as obras no antigo Hospital Pedro Ernesto tenham sido iniciadas há uma semana, as operações urgentes continuam sendo realizadas no centro cirúrgico da maternidade do IASEG. Sòmente intervenções cirúrgicas adiáveis estão sendo marcadas para depois de 1 de fevereiro, e serão realizadas no Hospital da Cruz Vermelha ou no Hospital dos Acidentados, dependendo ainda de convênio.

OBRAS

O sr. Agnaldo Bosísio acrescentou que "o convênio terá a duração de onze meses, ao fim dos quais o antigo prédio do Hospital Pedro Ernesto estará transformado no melhor conjunto cirúrgico da Guanabara e talvez do Brasil". Disse que no próximo dia 15 de fevereiro será inaugurado o ambulatório central do IASEG, dentro do plano de obras iniciado pelo sr. Fábio Carneiro de Mendonça, presidente do IASEG. Informou em seguida que o IASEG dispõe de vinte e oito ambulatórios e dentro de onze meses terá um hospital cirúrgico, além do hospital já existente de especialidades clínicas e maternidade.

Edifício de Piracicaba ainda ameaça

SÃO PAULO (Sucursal) — O edifício "Luís de Queiroz", em Piracicaba, que desabou parcialmente no ano passado, provocando dezenas de mortes, continua preocupando a população local, uma vez que o restante do prédio ameaça cair a qualquer momento, sendo que, diàriamente desabam blocos de cimento, alarmando os populares. O prédio ainda não foi demolido porque o Instituto de Polícia Técnica não entregou o laudo pericial, o que impede a desapropriação da área e a conseqüente demolição e construção de nôvo imóvel. Diante disso, a população piracicabana evita ao máximo passar pelo local, mas sempre que é obrigada a fazê-lo a tensão é muito grande, em face do perigo de desabamento. Como se recorda, metade do "Luís de Queiroz" ruiu em novembro último, mas a outra metade continua de pé.

Eletrificação no Vale do S. Francisco

Diretores da Companhia de Eletricidade de Alagoas informaram que os Municípios do Vale do São Francisco, ainda não beneficiados com a energia elétrica de Paulo Afonso, serão eletrificados êste ano. Os técnicos percorreram todo o interior do Estado, mantendo contatos com as autoridades de cada Município, com o objetivo de fomentar, em maior escala, o desenvolvimento da região.

Foram visitadas as cidades de Piranhas, Entremontes, Ilha do Ferro, Pão de Açúcar, Santiago, Jacarèzinho, Alecrim, Belo Monte, Barra de Ipanema, Traipu, Munguegue, Lagoa Comprida, São Brás, Tibiri, Sampaio, Colégio, Carnaíba, Barra do Itiúba, Tapera, Sobrado, Morro Vermelho, Grinaré e Penedo.

O governador Luís Cavalcanti, que durante cinco dias também percorreu a região, regressou, ontem, a Maceió.

Pioneiro

Padre Pedro Veloso, um dos fundadores da PUC

PADRE RECORDA A FUNDAÇÃO DA PUC

O padre Pedro Veloso, único membro vivo da equipe que, comandada pelo cardeal Leme, fundou a Pontifícia Universidade Católica, afirmou ontem que a escola se tornou uma poderosa fonte de ensino "sem visar ao lucro mas à formação profissional, numa prova de que o ensino particular floresce no Brasil".

Recordou a doação, feita há 25 anos, de um terreno na Esplanada do Castelo, pelo presidente Getúlio Vargas que também autorizou a construção da sede da Gávea, onde se espera que, brevemente, haja acomodações para 10 mil alunos.

COMÊÇO

A PUC, criada pelo decreto-lei 6.409, de 30 de outubro de 1940, começou a funcionar no ano seguinte, com dois cursos — Direito e Filosofia, e com 89 alunos. Hoje, com um quarto de século de existência, tem 4 mil alunos, cursos de Direito, Filosofia (com duas escolas, uma exclusiva para moças, a Santa Úrsula), a Escola Politécnica (Engenharia, com seus vários ramos), Serviços Sociais, Enfermagem, Sociologia, Aperfeiçoamento Médico e Odontológico, e os Institutos de Ciências Políticas, Sociais, Física (pesquisas), Gerência (administração), Tecnologia e Psicologia Aplicada.

Foi seu primeiro reitor o padre Leonel Franca, e depois o padre Paulo Bandwarth. Em 1952 o padre Pedro Veloso, então secretário, assumiu a reitoria.

COLABORAÇÃO

De 1941 a 1955, conta o padre Veloso, a PUC funcionou num prédio pertencente ao Colégio Santo Inácio, na Rua São Clemente. Mas o ex-presidente Vargas doara então, na época da fundação, um terreno na Esplanada do Castelo, com o direito de venda, desde que a renda alcançada fôsse aplicada na construção do prédio da Universidade Católica. Com o dinheiro conseguido, foi possível comprar um terreno na Gávea e, em 1950, iniciou-se a construção. Em 1955 ficou concluída uma parte, inaugurada durante o Congresso Eucarístico Internacional, realizado em julho daquele ano, e com a presença do representante do Papa Pio XII, e de 9 cardeais.

CRESCIMENTO

Diz o padre Veloso que a campanha continua agora com o fito de conclusão das grandes obras, divididas em três Centros: Cultural (Filosofia e afins), Jurídico (Direito) e Técnico-científico (Engenharia, Ciências, e provàvelmente Medicina), com capacidade para 10 mil alunos.

Antigamente, prossegue o padre Veloso, era mais difícil a administração, pois eram poucos alunos, não havia verba, e as acomodações eram precárias. Hoje, graças aos esforços de organizações particulares, do Govêrno, dos alunos, e da Igreja, a PUC tornou-se numa das maiores Universidades particulares da América Latina.

SACERDÓCIO

Tendo se formado engenheiro, e trabalhando alguns anos na profissão, padre Veloso decidiu-se mais tarde pelo sacerdócio, reiniciando todos os seus estudos, desde o seminário até a teologia. Estava em Roma quando eclodiu a 2.ª Guerra Mundial, retornando imediatamente ao Brasil. Nessa época se fundou a primeira Universidade Católica do Brasil, em 1940, tendo padre Veloso como 1.º secretário, e depois, seu 3.º reitor. Hoje, dedica-se às obras assistenciais do trabalhador cristão.

DNER explica contrato com americanos

Revelando que o regulamento da USAID prevê, para aplicações de capital superiores a 5 milhões de dólares, a obrigatoriedade de ouvir-se a consultoria-técnica do financiador, o engenheiro Lafaiete do Prado explicou, ontem, no Clube de Engenharia, o contrato a ser firmado com emprêsa norte-americana, para as obras de duplicação da rodovia Rio-São Paulo.

O sr. Lafaiete do Prado, que é diretor-geral do DNER, esclareceu que as obras serão empreendidas numa extensão de 267 quilômetros, mediante empréstimo de 34 bilhões de cruzeiros, concedido pela USAID. Frisou que o financiamento apresenta condições favoráveis, como juros de 2% ao ano e prazo de 40 anos para liquidação da dívida.

Para o diretor-geral do DNER, a questão se resume em aproveitarmos ou não a linha de crédito oferecida. Ressaltou o sr. Lafaiete do Prado que a consultoria técnica da USAID não terá interferência nos contratos em vigor para a duplicação da rodovia Presidente Dutra, nem nos que vierem a ser firmados, pois todos os contratos continuarão afetos, unicamente, ao DNER. Acrescentou que as despesas com a consultoria técnica elevam-se a 1,12% do valor global da obra, percentual menor do que os próprios juros do empréstimo.

Coluna dos Sindicatos

DISSÍDIO DOS TELEFÔNICOS

Está na pauta do Tribunal Regional do Trabalho, para ser julgado hoje, o processo n.º 1DC-65, de dissídio coletivo em que são partes os dois sindicatos dos trabalhadores em emprêsas telefônicas, dos Estados da Guanabara e do Rio de Janeiro, de um lado, e de outro, a Companhia Telefônica Brasileira, e a Companhia Telefônica do Espírito Santo, integrantes do Grupo **Light**. A defesa dos profissionais referidos está a cargo do conhecido e culto advogado trabalhista Alino da Costa Monteiro, que nas razões finais inclusas aos autos, salienta o fato de haver sido homologado, sem oposição dos empregadores, e já no poder o atual govêrno, o acôrdo salarial passado, em vigência de 1|1 a 31|12 de 1964, que estipula em têrmos claros o aumento para a categoria que deveria ser outorgado a partir de 1.º de janeiro corrente, por acôrdo ou sentença, em consonância com a elevação do custo de vida e sem compensação. O aumento constante do acôrdo que estêve em vigência no ano passado, foi de 100%.

Pretexto

Nas suas razões finais, o advogado Alino da Costa Monteiro mostra a situação de desigualdade em que estão colocados os telefônicos da Guanabara e do Rio de Janeiro, relativamente aos de São Paulo e Santos, que além de melhores salários desfrutam de outras vantagens negadas aos primeiros. Afirma que, sôbre o salário reajustado, é que deverá incidir o percentual encontrado, tal qual fixado no parágrafo único da cláusula 10 daquêle acôrdo. Ora, segundo o SEPT, a elevação do custo de vida em 1964, foi de .... 83,83%, segundo a FGV da ordem de 86,6%. Quer o Grupo Light que o Tribunal renegue o acôrdo homologado pelo então diretor-geral do DNT, em maio de 1964, por delegação expressa do atual ministro do Trabalho, sôbre o pretexto de que aos trabalhadores do Grupo deve ser concedido aumento único.

Fórmula do CNPS

Para isso, pede ao tribunal o Grupo Light, que se recue 2 anos na pesquisa do custo de vida, segundo a fórmula do CNPS. Mas, se os trabalhadores do Grupo, em São Paulo, desde abril de 1964, vêm recebendo salário superior aos da GB e RJ, em 15,75%, jamais se estará dando tratamento igual nos dois casos. Aliás, os de SP, vêm de obter aumento após 9 meses apenas de vigência de seu último acôrdo, ao passo que os outros, viram o seu acôrdo se escoar após 12 meses de vigência. Acrescente-se a circunstância de que, aos trabalhadores de SP, concederam os empregadores muitas outras vantagens, tais como indenização especial em caso de acidente do Trabalho, complementação da diária ao acidentado, complementação salarial no caso de afastamento por enfermidade, lanche e natalina em caso de dispensa voluntária.

Notas e Flagrantes

1 — Embarcará, amanhã, para Recife o sr. Benedito Priolli que, como representante pessoal do ministro do Trabalho, instalará a Comissão Interministerial que cuidará dos problemas sociais do nordeste, especialmente na Zona Rural.

2 — O ministro do Trabalho assinou portaria reconhecendo o Sindicato dos Músicos de Goiás.

3 — O sr. Niltro Horácio dos Santos tomou posse como interventor no Sindicato dos Marinheiros.

4 — O Delegado Regional do Trabalho, sr. Mafra Filho, marcou para quinta-feira, às 15h, a mesa-redonda dos alfaiates com os empregadores. Reivindicam os trabalhadores um aumento de 130% e marcaram, de acôrdo com o decreto que regula o Direito de Greve, o início do movimento paredista para o dia 3 de fevereiro.

5 — Com uma reunião dos Conselhos Administrativo e Fiscal do IAPI realizou-se, ontem, no auditório daquela autarquia, uma solenidade pela passagem do "Dia da Previdência Social", à qual estêve presente o sr. Moacir Velloso Cardoso de Oliveira, chefe do Gabinete do ministro.

6 — O sr. Lair Félix, atual diretor do DAG do IAPM foi nomeado procurador-geral daquela autarquia. Tomará posse na próxima semana.

7 — Trabalhadores na Indústria de Mármore da Guanabara deverão suscitar, hoje ou amanhã, a instauração de um dissídio coletivo. Reivindicam os trabalhadores aumento de 100%.

8 — Marceneiros da Guanabara estarão reunidos, hoje, às 19h, em assembléia, no Sindicato dos Têxteis, para deliberar quais as medidas a serem adotadas pela classe face à negativa dos empregadores em manter entendimentos visando a renovação do acôrdo salarial da categoria, com base num aumento de 120% sôbre os salários do último acôrdo.

9 — Estiveram, ontem, reunidos, diversos associados do Sindicato dos Securitários, a fim de tomar providências relativas à deflagração de uma greve cuja decisão será submetida à apreciação da classe no próximo dia 2, no auditório da ABI.

10 — O Sindicato dos Bancários enviou, ontem, ofício ao delegado regional do Trabalho protestando contra a suspensão do pagamento de um salário-extra aos funcionários do Banco Lar Brasileiro. A bonificação era concedida a título de participação nos lucros da emprêsa e agora é emprestada aos funcionários, que a terão de pagar parceladamente.

Reforma Administrativa em estudos

Os estudos sôbre a reforma administrativa estão, ainda, em fase preliminar, nada sendo possível adiantar a êsse respeito. Esta informação foi prestada ontem pelo assessor de imprensa do ministro Roberto Campos, sr. Hamilton Pequeno, que, entretanto, revelou estar o Grupo de Trabalho encarregado do assunto fazendo seus estudos com base no anteprojeto elaborado no govêrno passado pelo sr. Amaral Peixoto.

Segundo a mesma fonte, sòmente em março deverão estar terminados os estudos, que serão, posteriormente, submetidos ao presidente da República.

HOTEL HB BRASIL
S. LOURENÇO SUL de MINAS

SÃO LOURENÇO

Aproveite as férias e venha com sua espôsa e seus garotos para o HOTEL BRASIL - SÃO LOURENÇO!

SAUNAS - DUCHAS MASSAGENS - PISCINAS EXCLUSIVAS DOS HOSPEDES (adultos e crianças) - PLAY-GROUND - RESTAURANTE INTERNACIONAL - GARAGEM - PÁTIO DE ESTACIONAMENTO - BUATE E JARDIM DE INVERNO - BARES - BARBEIRO - CABELEREIRO - MANICURE - LAVANDERIA

RESERVAS NO RIO:
Rua da Quitanda, 30
s/308 - Tel.
52-1159
S. Lourenço: Tel: 44 -
End. Telegráfico BRASIL

HOTEL BRASIL - Junto do PARQUE AGORA SÓ APARTAMENTOS.

INQUÉRITOS APURAM TIROTEIO NA PONTE

Através de ofício, o comandante da Polícia de Vigilância, general Fernando Cavalcante, solicitou ao secretário de Segurança abertura de inquérito administrativo para apurar o incidente ocorrido sábado à noite, na ponte de Bento Ribeiro, quando dois guardas da corporação trocaram tiros, causando pânico. Os guardas implicados são Álvaro Antonio Barbosa e Júlio Alves Ferreira, lotados no 14.º Distrito de Vigilância. Inquérito criminal já foi instaurado na 30.ª Delegacia Distrital.

A ocorrência, segundo foi apurado, teve origem numa velha inimizade existente entre os dois guardas, nascida quando, há tempos, Júlio soltou à fôrça o marginal conhecido pelo vulgo de "Tutuca", que fora prêso por uma guarnição de Radiopatrulha, cujo chefe era Álvaro. Também está esclarecido que Júlio, que atende pelo vulgo de "Testa", é ligado a contraventores de Madureira, Bento Ribeiro e Marechal Hermes e foi acusado de ter assassinado o bicheiro Paulo dos Santos Martins, o "Paulinho", em companhia dos marginais "Tutuca" e "Carlinhos" e do detetive Deodoro, fato até agora não comprovado. É possível que os crimes atribuídos a "Testa" sejam agora esclarecidos.

PMs EXPULSOS POR FURTO E AGRESSÃO

Estão presos no QG da Polícia Militar e deverão ser expulsos nos próximos dias os soldados daquela corporação Eliezer Farias da Silva Sobrinho e Sebastião Soares de Castro. São acusados dos crimes de furto e agressão no Morro da Coroa. Sob os efeitos do álcool, Eliezer agrediu o detetive Elinto, da 8.ª Delegacia Distrital, anteontem, naquela dependência policial, na presença de seu titular, delegado Murilo Barros.

Ficou apurado que Eliezer e Sebastião, na última sexta-feira, quando de serviço no Pôsto Policial daquele morro, invadiram a tendinha de Osvaldo Lima dos Santos e o prenderam sob a acusação de prática de jogos proibidos. O birosqueiro foi levado para a 8.ª DD e os dois milicianos, retornando, foram à birosca de onde furtaram três rádios transistores e um cordão de ouro. Mais tarde, quando voltou, o birosqueiro sentiu falta dos objetos e apresentou queixa na mesma delegacia, acusando Sebastião e Eliezer. As diligências que se seguiram confirmaram as acusações do birosqueiro e os objetos, com exceção de um rádio que já fôra empenhado, foram apreendidos e devolvidos ao dono.

Anteontem os PMs foram à 8.ª DD prestar depoimento e Eliezer, que estava embriagado, agrediu com uma bofetada o detetive Elinto, a quem julgou responsável pelas diligências que o incriminaram. O delegado estava presente e mandou autuá-lo por agressão.

"BLITZ" NO CATUMBI ATRÁS DE FACÍNORA

Autoridades da 8.ª DD continuam vasculhando os morros da Coroa, Catumbi e Querosene e bairros adjacentes para localizar o bandido que atende pelo vulgo de "Mazinho", que há dias fugiu do Instituto Reeducacional de Bangu em companhia de outros marginais. "Mazinho" é componente de um perigoso bando e no último dia 17, à tarde, em companhia dos marginais Mário Pereira, vulgo "Agostinho", e Celestino Alves Esteves, o "Tico", assaltou o bar na Rua Navarro, 246, roubando Cr$ 30 mil e um relógio de ouro do proprietário do estabelecimento, sr. José Maria de Souza Fonseca.

"Tico" e "Agostinho" foram presos às últimas horas da noite de anteontem durante uma blitz no Catumbi, realizada por agentes da 8.ª DD sob a chefia do delegado Murilo de Barros. Os dois são acusados ainda de vários outros assaltos, sendo quatro na jurisdição da 7.ª DD, em Santa Teresa. "Agostinho" já foi condenado pelo mesmo crime e estêve recolhido à Penitenciária "Professor Lemos de Brito", de onde fugiu. "Tico", além de assaltante é o autor de um latrocínio contra um motorista de taxi ocorrido recentemente no Túnel Santa Bárbara.

A prisão de "Mazinho" é esperada para qualquer momento, tendo em vista que agentes da Delegacia de Vigilância também estão em seu encalço.

Arrombado o carro na Av. Chile

O vendedor Gersolino Pereira de Macedo, ontem, quando foi retirar seu carro (GB 17-34-12) do estacionamento no atêrro da Avenida Chile, próximo à estação de bondes de Santa Teresa, constatou que o veículo havia sido arrombado e que duas malas e seis caixas de sapatos tinham sido levados pelo larápio.

Como o guardador Waldomiro da Silva permanecia próximo ao automóvel em companhia de uma mulher, Gersolino perguntou se êle não vira o arrombamento. O guardador disse que não e que não era o responsável pelos veículos ali estacionados.

Solicitado o comparecimento da Polícia, chegou ao local a Patrulha 888 que após ouvir a queixa de Gersolino intimou os guardadores Waldomiro da Silva (Rua do Lavradio 46) e Francisco de Assis Baldomiro dos Santos (Rua Nossa Senhora da Penha, 110) a irem à delegacia, onde os mesmos repetiram nada terem visto. O proprietário do veículo disse que o roubo está avaliado em Cr$ 107.000. O comissário Mendonça, da 5a. Delegacia Distrital, mandou patrulheiros à casa dos guardadores que hoje deverão voltar à delegacia.

O inquérito da invasão da 24.ª DD

O delegado Fontoura Carvalho recebeu, ontem, os autos do inquérito avocado pelo promotor Sales Guerra, superintendente de Polícia Judiciária, destinado a situar a responsabilidade criminal de oficiais, sargentos e soldados da Polícia Militar implicados na invasão da 24.ª DD, fato ocorrido na noite de 9 do corrente.

Além da invasão, o inquérito apurará o sequestro e a agressão de que foi vítima o detetive Cardeal, bem como o roubo de um revólver de propriedade da Fazenda do Estado.

Temperatura ainda quente e bom tempo

Temperatura ainda elevada, tempo bom, prevê para hoje — Rio e Niterói — o Serviço de Meteorologia. A máxima de ontem, 33 graus, no Engenho de Dentro, subiu 3 graus em relação à temperatura de segunda-feira, no mesmo subúrbio. A mínima foi registrada em Santa Teresa, 20,9 graus, ou 1,2 grau acima da de anteontem, no Jardim Botânico.

Em Brasília 25 e 16,7 graus, com previsão de tempo instável com pancadas de chuva e trovoadas. Instável com pancadas esparsas no Recife, Salvador, Belo Horizonte, e, bom, com temperatura elevada, em São Paulo e Curitiba.

INSTITUTO BRASILEIRO DO CAFÉ

RESOLUÇÃO N.º 325

A Diretoria do Instituto Brasileiro do Café, na conformidade do que dispõe a Lei nº 1.779, de 22-12-1952, e o que lhe faculta o artigo 37º da Resolução nº 428 (Regulamento de Embarques), de 3-6-1964, baixada pela Junta Administrativa do Instituto Brasileiro do Café,

RESOLVE:

Art. 1º — Admitir que os cafés do Estado do Espírito Santo, da QUOTA COMUM, da safra 1964/1965, despachados com a cláusula "Para venda ao IBC", conforme previsto no Art. 4º da Resolução nº 304, de 26-6-1964, sejam também encaminhados para o Armazém do IBC em Cachoeiro do Itapemirim.

Rio de Janeiro, 21 de janeiro de 1965.

LUIZ GONZAGA MURAT
Presidente, em exercício

62290

Policiais

LEBLON DOS LADRÕES

Inteiramente sem policiamento, o Leblon está há muito entregue a malfeitores, principalmente assaltantes. Na semana passada a residência do médico Paulo César Ferreira (Rua João Lira, 162, ap. 103) foi assaltada e saqueada à luz do dia (7h). Ao apresentar queixa na Delegacia Distrital o médico ouviu da autoridade que os meliantes andam muito bem equipados — com material para arrombamentos e armas de fogo — tornando-se muito difícil a repressão, uma vez que a Polícia carece de recursos, tanto material como humano.

Com referência ao abandono em que se encontra o bairro do Leblon no que diz respeito a policiamento, já alertamos as autoridades várias vêzes, sugerindo até batidas periódicas nas favelas locais, inclusive, e principalmente, na Cruzada São Sebastião onde, por baixo dos prédios, se reúnem malandros de tôda espécie e a sujeira é cada dia mais acentuada.

RP BATEU NA ÁRVORE

Dois PVs saíram feridos quando, na tarde de ontem, a viatura da Radiopatrulha 8-11, chocou-se com uma árvore na Avenida Francisco Bicalho, em frente ao quartel do Corpo de Bombeiros. Os guardas, socorridos no Hospital Sousa Aguiar, foram Francisco Elpídio Soares, que dirigia o veículo, com contusões e escoriações generalizadas, e Antônio da Mota, que ficou internado com traumatismo craniano. A 17.ª Delegacia Distrital anotou.

MORREU NO BAR

O indivíduo conhecido como "Santinho", morreu na manhã de ontem, no interior do bar situado à Rua Viúva Cláudio, 362. Um dos empregados do bar disse que "Santinho" entrara ali passando mal. Ao abaixar-se para lavar o rosto, deu com a cabeça na torneira, caindo para morrer. A 23.ª DD registrou o fato e o corpo foi removido para o IML.

MACONHEIRAS PRÊSAS

As traficantes de maconha Marta Marlene da Silva, Carmem Lúcia Alves, Maria R. Conceição, Marinete Moura, Vera Lúcia Nascimento, Angela Silva Bastos, Arlinda S. Bastos e Sandra Gontijo foram prêsas na madrugada de ontem por uma turma da 1.ª Subseção de Vigilância. A prisão de Marta ocorreu quando ela transportava um saco de plástico contendo maconha pela Rua da Lapa. Interrogada pelas autoridades, disse que suas companheiras de tráfico estavam na Rua Conde Lage, 33.

BATIDA NA LEOPOLDINA

Em batida efetuada na madrugada de ontem, pelas autoridades do Pôsto Policial da Leopoldina de Barão de Mauá a Duque de Caxias, foram presos cêrca de 40 marginais entre os quais homicidas, maconheiros e assaltantes. Os mais perigosos são: a ladra Wilma Batista Silva; Carlos Alberto Conceição, o "Pepe", assaltante a mão-armada; José Matias, que resistiu à prisão, sendo autuado por desacato, resistência e agressão; João Cirino Oliveira, que fêz disparos contra os policiais na ocasião de sua prisão, e o assaltante Aloísio S. Dias, vulgo "Bochechada". Foram todos encaminhados à 17.ª DD.

DESAPARECIDA

Está desaparecida de sua residência, à Rua do Cajá 1361 — Grotão da Penha, a menor Maria Dolores da Costa, que no início de novembro próximo passado fugiu do Colégio Paulo de Tarso na Rua Adolfo Bergamine — no Eng. de Dentro. Sua mãe, d. Carmélia da Costa, está desesperada e por nosso intermédio pede a quem souber do paradeiro da menor, informar à sua residência. Maria Dolores é parda, cabelos crespos (sarará), olhos negros e tem dez anos de idade.

LADRÃO ARROMBADOR

Um ladrão arrombou, na tarde de ontem, a porta principal do apartamento 805 do edifício n.º 77, da Rua Ministro Alfredo Valadão, em Copacabana, residência do professor Marco Antônio de Souza Aguiar, furtando relógios, pulseiras, alianças e figas avaliadas em 800 mil cruzeiros. O comissário Pombo, da 13ª Delegacia Distrital, registrou a ocorrência e ordenou diligências para a captura do ladrão.

BALEADO

O menor Jaime (13 anos, filho de José Antônio de Oliveira, Rua Afonso Serra, 1025, Pavuna) foi baleado, na noite de ontem, na Av. Automóvel Club em frente ao número 4629, pelo marítimo Sérgio Alves dos Santos (45 anos, solt.) que, embriagado, dava tiros a esmo naquele local. Com ferimento penetrante no braço esquerdo, o menor foi socorrido no Hospital Getúlio Vargas, enquanto o marítimo era prêso em flagrante por uma viatura da 1.ª Subseção de Vigilância e conduzido à 27.ª Delegacia Distrital, onde foi autuado.

CHACAREIRO MATA MENOR

SÃO PAULO (Sucursal) — O menor Gilberto Alves dos Santos (15 anos) foi assassinado a tiros de garrucha por Benedito Antônio dos Anjos (27 anos, casado) quando, em companhia de três outros garotos, colhia espigas de milho na chácara de propriedade do criminoso.

Os companheiros da vítima chamaram a Polícia, enquanto o criminoso evadia-se. O homicídio verificou-se em Campo Limpo, na Estrada de Pirajussara.

Prisão de chantagistas em Caxias

A polícia de Caxias prendeu ontem o contador Valdete Teixeira (solteiro, 30 anos, Av. Itatiaia 53, Caxias) e sua amante Maria Nazaré da Costa (solt., 18 anos, Rua João Belestreiro 600, Caxias), que juntamente com o cabo da Polícia Militar do Espírito Santo, José Delfino (solt., 31 anos, Rua Dolores Duran, 102, Vila da Penha) haviam tramado a extorsão da quantia de 30 milhões de cruzeiros do industrial João Ravina, que seduzira Maria Nazaré no interior da fábrica de sua propriedade, à Av. Nilo Peçanha, 699, Caxias. Seriam 30 milhões pelo silêncio. A prisão do contador não exime o industrial do crime que praticou, razão pela qual será aberto inquérito.

INSTITUTO PUBLICA NOTAS DE REVISÃO

O Instituto de Educação publicou ontem o quadro de alterações nas notas de Português e Matemática, do exame de admissão ao curso ginasial. Apesar do grande número de pedidos para revisão das provas, apenas 23 alterações (19 em Português e 4 em Matemática) foram consignadas. Nos próximos dias será publicada a relação dos classificados para as 70 vagas, do primeiro ano do ciclo ginasial do Instituto.

MAIORIA

Embora a Secretaria do Instituto de Educação não tenha controlado o número exato dos pedidos de revisão, informou que mais de 1.600 provas foram revisadas. Concorreram às 70 vagas aproximadamente 1.800 candidatos e a maioria apelou para a revisão como última esperança mas apenas 23 tiveram suas notas alteradas.

Entre os 23, duas alunas tiveram suas notas diminuídas, no exame de Matemática. De 20 e 44 as notas baixaram para 10 e 40 respectivamente.

GARANTIA

O ingresso no Instituto de Educação representa para o aluno, a garantia de escola até a conclusão do curso. Daí o grande número de candidatos para o pequeno número de vagas.

Ao terminar o ciclo ginasial, o aluno tem acesso automático à Escola Normal e ao formar-se, o Estado o coloca imediatamente em uma das suas escolas, porque só os formados em escolas estaduais podem exercer o magistério na Guanabara.

PROVAS

A Secretaria de Educação da Guanabara realizou, ontem, a primeira prova do segundo exame de admissão a fim de preencher as 10 mil vagas existentes nos ginásios do Estado localizados na Zona Norte e Centro da cidade.

A prova realizada, ontem, foi a de Matemática em caráter eliminatório. Sòmente no Colégio Estadual Rivadávia Correia o número de inscritos foi de 2.590. O próximo exame será realizado no dia 1.º de fevereiro e a matéria será Português, devendo todos os alunos aprovados em Matemática comparecer aos locais de inscrição para prestar o respectivo exame de seleção.

MARINHA ESTÁ COM FALTA DE MÉDICOS

O quadro dos oficiais do Corpo de Saúde da Marinha está desfalcado de oficiais-médicos, apesar dos constantes concursos que vêm sendo realizados e das vantagens concedidas aos que nêle ingressam, que são nomeados, de imediato, primeiro-tenente médico.

Existem, atualmente, 100 vagas de oficiais-médicos, que abrem claros na tripulação dos navios, corpo de tropas e estabelecimentos navais. Oficiais de maior patente são, por isso, utilizados em funções de direção e administração do atendimento ao pessoal que trabalha nos arsenais.

CONCURSO

A maior crise se verifica no contingente mais solicitado, isto é, primeiros-tenentes e capitães médicos, que geralmente são os que atendem às consultas. No dia 18 passado, o presidente Castelo Branco assinou decreto tornando sem efeito a nomeação dos primeiros-tenentes médicos, Alfredo Edmundo Mário Burk, Arnaldo Gomes de Carvalho e Haroldo Jacques Kuli, que embora obtivessem aprovação no concurso, não se apresentaram para assumir o pôsto.

A afluência aos concursos tem diminuído a cada ano, embora o número de vagas seja cada vez maior. No ano passado, existindo mais de 100 vagas, inscreveram-se 88 candidatos, em todo o País, sendo que na Guanabara dos 70 inscritos só compareceram ao exame 46 e 12 nos demais Estados.

ASSISTÊNCIA

Há, também, que considerar as organizações de Assistência Médico-Social, que mobilizam numerosos médicos militares para o atendimento das famílias do pessoal militar e civil da Marinha. Muitos dos oficiais-médicos da Marinha estão lotados na Assistência Médico e Social da Armada — AMSA —, entidade que atende mais o pessoal civil dos arsenais e parentes dos oficiais — o que deveria ser feito por médicos civis — em prejuízo da assistência ao pessoal da ativa.

Govêrno do Estado

INAUGURAÇÃO DO VIADUTO DA PONTE DOS MARINHEIROS

O Govêrno do Estado anunciou, para o próximo dia 25 de fevereiro, a inauguração do primeiro viaduto da Ponte dos Marinheiros, ora em construção pela SURSAN. Haverá festa e desfile de automóveis antigos, antes da entrega do viaduto ao tráfego, que está marcada para às 22h.

Centros de música

O Palácio Guanabara divulgou, ontem, as razões do veto apôsto pelo Executivo ao projeto da Assembléia que isentava de impostos e taxas, além de garantir assistência oficial, os centros de música e dança populares que se instalarem na Guanabara. Alegou que êsse projeto, "cuja forma não oferece grande clareza, confere, por seu espírito, injustificável privilégio. Determina isenção de impostos, sem especificar a que tributos se refere".

Apreensão de veículos

Segundo informações do Departamento de Trânsito, a partir de 1.º de fevereiro, serão apreendidos todos os veículos com placa terminada em 1, sem a plaqueta de 1965.

Elogios

A Secretaria de Educação elogiou os professôres Arthur Alves de Passos Sales, Iva Maisberg Bono, Josefa Magalhães Silva, Heleno Marques da Costa Blois, Heloísa Maria Cardoso da Silva, Eva Nik, Irma Marília Kadem, Manoel Marques de Carvalho, Maria Violeta Coutinho Vilasboas e Maria de Lourdes de Souza Pereira, que, "sem vantagem de ordem financeira, colaboraram dedicadamente com o Curso para Diretores de Estabelecimentos, realizado no Instituto de Educação, lecionando, participando de reuniões e corrigindo provas e exercícios".

Readaptação

O governador assinou decreto readaptando em novas carreiras funcionais numerosos servidores, cujos nomes deverão ser publicados no "Boletim Oficial" de hoje.

Desapropriações

O Executivo desapropriou 32 imóveis necessários ao prosseguimento das obras de duplicação da Rua 24 de Maio. Eis os imóveis desapropriados: números 335, 351, 363, 377 e 387 da Rua Francisco Manoel; 235 da Rua Gregório Neves; 205 (fundos) da Rua Visconde de Santa Cruz; 138 da Rua General Belegarde junto e depois do 180 da Rua Maria Antônia; 72 da Rua Pache de Faria; 170, 171, 194, 195 e 203 da Rua Joaquim Méier; 105 da Rua Dias da Cruz; 59 e 63 da Rua Cônego Tobias; 217, 220, 291, 303, 304, 312, 315, 324, 334, 341, 344, 345, 354 e 370 da Rua Hermengarda.

Nomeações

O governador assinou atos fazendo as seguintes nomeações: Tupy Silveira de Mello para a função gratificada de coletor do Departamento de Arrecadação, da Diretoria Geral do Tesouro; Luiz Phillippe Ayres Menescal para adjunto da Secretaria de Obras Públicas; Ruy Moreira de Souza para o cargo de Correio da Vara de Acidentes do Trabalho, da Justiça da GB; Iêda Bachur Ferreira para chefe de cartório de Circunscrição Fiscal, do Departamento de Fiscalização; Ranulpho Botelho da Rocha para chefe da Seção de Custódia, do Serviço de Segurança e Contrôle, da Penitenciária Professor Lemos Brito; Vera Catharina Amarantes para assessôra técnico, da Secretaria de Educação e Cultura; e Zina Gelin para chefe da Seção de Expediente, da Divisão de Administração, da Secretaria de Educação e Cultura.

Servidores do Lóide clamam pelo aumento

Comissão de empregados da conservação dos navios do Lóide Brasileiro, filiados ao Sindicato dos Foguistas da Marinha Mercante, veio ao CORREIO DA MANHÃ queixar-se contra injustiças. Reclamam contra a falta de pagamento do último aumento e temem novas demissões (até agora 320) anunciadas para o fim do mês: mais 180.

Os servidores dizem que recebem salários ainda na base do aumento de junho de 1963. Em novembro de 64 foi decretado nôvo aumento, retroagindo a junho do mesmo ano, mas o Lóide ainda não pagou os atrasados nem informa quando o fará. Sindicatos e federações apresentaram tabela que os servidores não querem aceitar.

Alegando medida de economia, o LN dispensou 60 foguistas e 260 marinheiros, na maioria trabalhando há mais de 4 anos, sem contrato. Êsses servidores não recebem feriados, sábados, salário-família, auxílio-enfermidade nem férias, portanto, não têm amparo da legislação trabalhista.

Gerico

Guadalupe reclama queda de ciclagem

Moradores da Fundação da Casa Popular, ou seja do Bairro de Guadalupe, em Deodoro, reclamam contra a queda de ciclagem que ali se verifica com freqüência alarmante e prejudicial. Explicam que essas quedas ocorrem diàriamente por volta das 19 horas, durando, não raro até 12 horas, quando volta, então, a ser normalizada. Em conseqüência muito sofrem os aparelhos eletrodomésticos e muito se aborrecem os moradores dali que além do prejuízo financeiro, ficam sem água gelada, sem ventilador, sem radiovitrola, sem televisão e até mesmo sem luz, tal o enfraquecimento da mesma. Os que mais sofrem com a anomalia são justamente aquêles que residem no lado par da Avenida Brasil, daquele bairro.

A situação, ao que nos informaram, vem de longe, por isso acham quantos ali residem ser tempo já de merecerem a atenção das autoridades responsáveis, de modo a que seja solucionado de vez o problema.

Casa da Agricultura sem luz

A Light desligou, na segunda-feira, a fôrça e luz do prédio da Casa da Agricultura, na Av. Presidente Justo, sob a administração da Sociedade Nacional de Agricultura, por falta de pagamento. No prédio funcionam o Instituto Brasileiro de Bibliografia, o Instituto Técnico de Agricultura (ETA), que ocupam o térreo, 3.º, 4.º, 6.º e 7.º andares, ficando no 2.º and. a Sociedade administradora e no 5.º andar a Confederação Rural Brasileira. Os funcionários são obrigados a usar as escadas para chegarem aos andares de suas atividades e para os compromissos externos.

Lixo

Moradores do Conjunto Residencial, situado na Rua Cândido Benício, n.º 2.935, em Jacarepaguá, por nosso intermédio, fazem um apêlo à Administração Regional daquele bairro e à direção do IPASE, para que determinem a remoção do lixo, que há quase um mês não é retirado.

O acúmulo do lixo — dizem os que ali residem — vem causando mau cheiro, bem como a proliferação de môscas e mosquitos.

Acrescentam, ainda, que entulhados como se encontram as lixeiras, não acham meio fácil para o transporte do lixo, por falta de lugar adequado para colocá-lo.

Ônibus cobram mais caro

Moradores do Realengo procuraram o *Gerico* para reclamar contra os preços que vêm sendo cobrados pelos ônibus que fazem a linha 744 — "Jardim Nôvo-Cascadura", que substituíram os da emprêsa "Redentor". De início passou ela a cobrar mais cinco cruzeiros que a anterior. Depois com o aumento de 50% a passagem deveria custar 60 cruzeiros, mas não foi o que se verificou, pois que a emprêsa fixou em 80 cruzeiros o preço da mesma.

Acham os usuários daqueles veículos que há alguma coisa errada e que as autoridades superiores não têm conhecimento da situação. E o pior, no dizer dos reclamantes, é que os ônibus dessa emprêsa, além de cobrarem mais caro, não cumprem o horário. O que equivale dizer que paga-se mais por um serviço pior.

Providências para sanar a anomalia é o que pedem com a maior urgência às autoridades responsáveis.

Água continua a perturbar

Atendendo aos leitores da Rua Itabira, em Brás de Pina, ocupou-se já o "Gerico" por diversas vêzes dos estranhos e permanentes vazamentos que alagam aquela estreita e movimentadíssima artéria da zona da Leopoldina. Lamentàvelmente, nada se fêz até hoje para sanar a anomalia. Antes pelo contrário, o volume de água na rua é agora bem maior do que da última vez em que lá estivemos. Na esquina da Rua Itabira com a Estrada do Quitungo, a situação chega a ser impressionante. Havia ali um ponto de ônibus, conforme demonstramos em reportagem anterior, onde os passageiros não podiam esperar a condução, pois que se insistissem em fazê-lo levariam banhos e mais banhos de água suja. O ponto de parada foi dali retirado, talvez que por não ter sido possível acabar com a permanente poça de água. Os ônibus não param mais ali. O mesmo, todavia, não se verifica em relação aos lotações. Êstes param naquela esquina, exatamente onde há permanentemente enorme poça de água. Os passageiros têm de efetuar verdadeiro malabarismo para tomar condução ali. Primeiro, para não levar banho de água suja; segundo, para não molhar os pés ao embarcar no veículo. Situação que, pelo tempo decorrido, está a exigir a mais pronta providência

Moradores pedem clemência

Moradores da R. Maria do Carmo, notadamente do trecho compreendido entre as Ruas Antônio dos Santos e Antônio do Carmo, na Penha Circular, pediram ao "Gerico" que levasse um apêlo dos mesmos às autoridades superiores. A rua, de um modo geral, encontra-se em péssimo estado. Estado êste que muito se agrava por ocasião das chuvas, quando fica praticamente intransitável. Já de natural, os moradores dali lutam com série enorme de desvantagens, a começar pela falta de tubulação para o escoamento das águas servidas. Correm estas pelas valas em frente às residências. As valas acham-se obstruídas pelo capim que cresce exuberante dentro e nas margens das mesmas. Quando as águas param e a fedentina se torna insuportável, os moradores munem-se de pás e enxadas e efetuam a desobstrução que nunca deveria ocorrer, desde, é lógico, que as autoridades responsáveis mantivessem a limpeza necessária no local. Com as chuvas, logo forma-se lamaçal que acaba de vez com o sossêgo das donas de casa, uma vez que roupas, meias e sapatos sujam-se muito mais depressa. E a lama que é levada pelas solas dos sapatos para o interior das residências acaba de agravar a situação. Providências para acabar com êsse deplorável estado de coisas é o que pedem.

Pedestre que se arrume...

Naturalmente essa deve ser a teoria dos administradores da Zona da Leopoldina, pois que de outra forma não há como entender-se o descaso votado aos pedestres na R. Bento Cardoso, notadamente no trecho limitado pelas Ruas Jacuí e Guaíba. A R. Bento Cardoso é dotada de intenso movimento de veículos nos dois sentidos, o que a torna ainda mais estreita. A situação muito se agrava no trecho acima referido, onde não há a mínima nesga de terra para a passagem dos pedestres. O meio-fio do passeio ficou junto às barreiras que delimitam a rua na mais incrível e condenável prática. Por êsse motivo aos pedestres não cabe outra alternativa que não seja disputar passagem com os automóveis, justamente na pista de rolamento. O perigo de vida que correm parece-nos desnecessário ressaltar. Ainda noutro dia, veículo desgovernado derrubou parte da barreira e ainda foi atingir, pondo ao chão, um poste (foto) de sustentação da rêde aérea. A sorte, como afirmaram os moradores das proximidades, foi não ter ninguém passando por ali na ocasião. A verdade, porém, é que não se pode ficar contando sempre com a sorte e com a proteção Divina. Há necessidade de que saiam da inércia que se encontram as autoridades responsáveis pelo problema.

Mundo Político

Bosísio e Eduardo Gomes avocam aviação embarcada

Ao se defrontar, na condição de nôvo ministro da Marinha, com os problemas da aviação embarcada, o almirante Paulo Bosísio chegou, melancòlicamente, a uma conclusão: estava tudo errado e a própria oficialidade naval, a mais interessada no assunto, desconhecia o que nos bastidores se relacionava com o assunto.

O ministro não deseja revelar pùblicamente a história secreta da aviação embarcada, mas se pre e, com efeito, a esclarecer os seus camaradas e não deixar nenhum ponto obscuro.

Uma outra constatação feita pelo ministro da Marinha diz respeito aos homens sôbre cujos ombros pesava a responsabilidade da decisão: eram êles dois oficiais do Exército, por sinal duas figuras estudiosas, mas sem os conhecimentos e as vinculações que o tema exigiria, para quem tinha tão árdua tarefa nas mãos.

Doravante, o almirante Paulo Bosísio não consentirá que assim seja. A êle e ao seu colega da Aeronáutica, o ministro Eduardo Gomes, é que competirá a decisão que há de nascer, segundo o entendimento do titular da Armada, pelos critérios da unidade que deve orientar a vida das corporações militares.

Do que virá a ser sua administração na Armada, o sr. Paulo Bosísio não tem uma idéia segura, a não ser "muito entusiasmo" para tentar refazer tudo dentro dos padrões de grandeza e equilíbrio que fizeram da Marinha um exemplo dentro da estrutura armada do País.

E tem assinalado, o almirante Bosísio, que a disciplina, tão afetada nos últimos tempos, há-de ser reconstruída com os olhos fitos nos grandes ensinamentos da história naval e das suas figuras de prol.

Vai dirigir a Marinha sem radicalismo

Para começar, não é desejo do nôvo ministro fazer concessão ao radicalismo das posições extremas. Pessoalmente ficou ressentido com o exemplo dado por seu antecessor, na ocasião da solenidade de transmissão do cargo. E por isso não pretende convidá-lo para a "obra de reconstrução da Marinha", nem a êle, nem a nenhum outro colega filiado ao grupo radical, que é onde o almirante Paulo Bosísio inclui os almirantes Ernesto de Melo Batista e Rademack Grunewald.

Vai dirigir a Marinha com os almirantes que não sejam radicais e na falta déles lançará mãos dos capitães-de-mar-e-guerra de sua confiança imediata. Os de mar-e-guerra são quase almirantes e é o pôsto que no Exército e na Aeronáutica corresponde ao de coronel.

O sr. Paulo Bosísio sempre foi tido, na Marinha, como um capitão-de-mar-e-guerra da velha estirpe. Foi nessa função que êle chefiou o Gabinete do então ministro Silvio de Noronha, durante o govêrno Dutra.

Pelo parlamentarismo agora, mais tarde ou depois

O deputado Pedro Aleixo dá tanta importância ao parlamentarismo e acredita de tal forma nesse tipo de govêrno que não teria a menor dúvida em votar a favor de uma outra experiência.

E para êle tanto faz votar agora, pela reimplantação do regime de Gabinete, como daqui há pouco ou mesmo no fim do mandato do atual presidente da República.

Confessando-se parlamentarista da primeira hora, do tipo que se convencionou chamar de "histórico", o sr. Pedro Aleixo só não gostaria de votar pela imediata reimplantação dêsse regime nos Estados, pois preferia que o exemplo frutificasse primeiro na esfera nacional antes de sua adoção nos Estados.

O líder governista não revelou se durante sua recente conversa com o marechal Castelo Branco tocou na questão do parlamentarismo ou da abertura dos debates que vão ser travados com o início dos trabalhos legislativos. Limitou-se a consignar, na palestra com os jornalistas, que será um combatente da primeira hora.

PSD vai tomar posição pelas eleições de outubro

Com uma reunião programada para logo mais às 11 horas, na sede partidária e sob a presidência do sr. Amaral Peixoto, o PSD vai tomar posição clara a favor das eleições em outubro do corrente ano.

As palavras do líder Pedro Aleixo repercutiram intensamente dentro do partido e a direção do grêmio majoritário sente que a oportunidade de definição é essa que se abriu com o pronunciamento do líder governista. E o sr. Pedro Aleixo contará com a colaboração do PSD para qualquer esfôrço que venha a tornar-se necessário no campo da ação legislativa.

O objetivo da reunião, além das eleições, é o de examinar a reforma eleitoral, proposta pelo govêrno com os estudos do TSE e o problema da coincidência dos mandatos. O sr. Amaral Peixoto solicita a quantos correligionários se encontrem, hoje, no Rio, que compareçam à reunião. Nela poderá o PSD fixar as diretrizes de uma campanha que pode ter início imediatamente.

Jéferson quer definição de Moura Andrade

Dizendo que a maioria da bancada pessedista do Senado deseja uma definição do senador Auro Moura Andrade, o sr. Jéferson de Aguiar assinala, numa conversa com jornalistas, que não seria possível ao representante de São Paulo disputar, simultâneamente, a presidência do Senado e a Prefeitura da Capital paulista. E segundo o sr. Jéferson de Aguiar, êle terá de escolher uma ou outra coisa.

O senador Filinto Müller é que não faz a menor questão. Há dias escreveu carta ao senador paulista dizendo-lhe que pode decidir da melhor maneira e, se quiser, pode pleitear tranqüilamente a presidência do Senado e depois as eleições da Capital de São Paulo. A eleição da Mesa do Senado terá lugar no dia 27 de fevereiro. Mas com isso não concorda o senador capixaba, que promete fazer barulho se não sair uma definição antes.

Milton Reis busca a vice-presidência da Câmara

A maioria da bancada do PTB, insatisfeita com a atuação do deputado Afonso Celso, na vice-presidência da Câmara, levantou a candidatura do sr. Milton Reis, representante do PTB de Minas Gerais. Embora o sr. Milton Reis tenha na sua ilharga outro mineiro, o padre Nobre, conta com a preferência de grande parte da bancada.

Difícil ir a Pedro II com a Geografia

Qual o Estado do Brasil único produtor de ipeca? Quais as cidades brasileiras conhecidas como "cidades religiosas", "cidades fortalezas" e "cidades industriais"? — foram algumas das perguntas da prova de Geografia nos exames de admissão ao ginásio do Externato Pedro II. Nas provas de sábado também causou estranheza uma questão sôbre fusos horários, ponto que, segundo professôres de cursos especializados, não constava do programa.

O critério de "tudo ou nada" nas respostas, também desagradou a todos. Se o aluno não soubesse responder integralmente quais as cidades fortalezas, por exemplo, qualquer resposta parcial anularia a questão. Pais de alunos acharam as perguntas difíceis para jovens de 11 anos, alegando que dificilmente nessa idade alguém saberá o que é ipeca.

A direção do Curso Quintino do Vale oficiou ao diretor do Colégio Pedro II protestando contra as questões de Geografia, "que além de não constarem em compêndio de nível da prova, formuladas dùbiamente, constituíram inexcedível obstáculo aos candidatos".

SUNAB NÃO UTILIZA OS FISCAIS QUE TEM

"O superintendente da SUNAB, ao que parece, não tem o menor interêsse em realizar uma fiscalização rigorosa sôbre o comércio em geral, para impedir lucros ilegítimos, pois mantém pràticamente inativa a grande maioria dos funcionários especializados", afirmou ontem ao CORREIO DA MANHÃ o presidente da União Nacional dos Inspetores de Venda, sr. Heleno Feitosa de Araújo.

"A fiscalização — revelou — é feita atualmente por apenas 50 funcionários, enquanto 220 inspetores de indústria e comércio, recentemente transferidos do MIC para a SUNAB, foram lotados no Serviço de Transporte, apenas para assinar o ponto.

NOTA

A União Nacional dos Inspetores, a respeito do problema, divulgou ontem a seguinte nota oficial:

"Queremos esclarecer às autoridades e ao público em geral que os 220 inspetores de indústria e comércio, transferidos do Ministério da Indústria e Comércio pelo Decreto 54.505, publicado no Diário Oficial de 21-10-64, para a Superintendência Nacional do Abastecimento (SUNAB), continuam sem prestar serviços ao Govêrno e nem tão pouco à coletividade, razão pela qual, não está sendo executada a "Fórmula C.L.D. (Custo, Lucro e Despesa), ou qualquer outra fiscalização aos artigos, ainda sob o contrôle da SUNAB, por falta exclusivamente de inspetores. Lamentamos, portanto, informar que todos os recursos já foram empregados junto às autoridades da SUNAB, sem que fôsse encontrada uma solução para colocá-los em atividade funcional".

RJ desmente a cobrança de pedágio

NITERÓI (Sucursal) — O govêrno do Estado do Rio não pensa em cobrar pedágios nas estradas fluminenses, segundo informou ontem o diretor do Departamento de Estradas de Rodagem do RJ, engenheiro Rosendo de Souza.

Acrescentou ainda que não havia determinado a formação de nenhuma comissão para estudar o assunto, pois, disse, não há no Estado do Rio, pràticamente estrada que comporte a adoção desta medida.

DESCONTO NO IMPÔSTO DE RENDA É ATÉ MARÇO

O Departamento do Impôsto de Renda informou, ontem, que os contribuintes, pessoas físicas ou jurídicas, que recolherem seus tributos até sexta-feira próxima, dia 28, terão um desconto de 8%; aquelas que o fizerem em fevereiro próximo gozarão de um desconto de apenas 5%; e as que fizerem suas declarações de rendimentos e recolherem o respectivo impôsto em março terão descontos de 3%, ficando daí por diante desprotegidos de favores legais os contribuintes que fizerem suas declarações a partir de abril vindouro.

As pessoas físicas com rendimento do trabalho inferior a Cr$ 6 milhões anuais, estão isentas de tributação. Igualmente aquelas cujo rendimento do trabalho, mais outras rendas até no máximo 3% dos seus rendimentos do trabalho, ou cuja soma dos ordenados mensais, mais as outras rendas não atinjam Cr$ 6 milhões estão dispensadas de fazer declarações de rendimentos. Todos, entretanto, que receberem salários superiores a Cr$ 6 milhões anuais ou tiverem rendas de outras origens superiores a um milhão e oitocentos cruzeiros, são obrigados a prestar declaração de seus rendimentos, até o último dia útil de janeiro, em relação ao ano anterior, ou no máximo até o último dia de março, com desconto. Esse mesmo prazo refere-se também às pessoas jurídicas, cujos balanços foram fechados até 30 de setembro do ano anterior.

Arquidiocese de SP adota o "clergyman"

SÃO PAULO (Sucursal) — São Paulo será, a partir de hoje, a primeira arquidiocese brasileira a adotar oficialmente o uso do clergyman, de acôrdo com os têrmos do edital a ser lido pelo arcebispo Agnelo Rossi, que prevê a opção entre a batina e os trajes comuns, e entre as côres cinza ou preta. O uso do clergyman foi aprovado no último Concílio Ecumênico, quando o Papa recomendou vestimentas de acôrdo com os costumes do povo com o qual trabalhasse o padre.

D. Agnelo Rossi, recentemente elevado ao cardinalato, anunciou que embarcará para Roma, dia 22 de fevereiro, para receber seu chapéu cardinalício.

ELEIÇÃO PODE UTILIZAR PRÉDIOS PARTICULARES

Pelo anteprojeto do nôvo Código Eleitoral, as mesas-receptoras de votos funcionarão nos locais designados pelos juízes eleitorais até 60 dias antes da eleição, prevendo que qualquer propriedade particular, para aquela finalidade, será obrigatória e gratuitamente cedida. De outro lado, os contingentes armados (militares ou policial-militares), encarregados da manutenção da ordem no dia do pleito, conservar-se-ão a 100 metros das seções eleitorais, não podendo aproximar-se do local da votação, salvo se solicitados eventualmente.

Ante-ontem, demos seqüência à publicação do anteprojeto do TSE, atingindo o artigo 147.

LOCAIS DE VOTAÇÃO

Art. 148 — Funcionarão as mesas-receptoras nos lugares designados pelos juízes eleitorais 60 dias antes da eleição, publicando-se a designação. Parág. 1.º — A publicação deverá conter a seção com a numeração ordinal, o local em que deverá funcionar, com a indicação da rua, número e qualquer outro elemento que facilite a localização pelo eleitor. Parág. 2.º — Dar-se-á preferência aos edifícios públicos, recorrendo-se aos particulares se faltarem aquêles em número e condições adequadas. Parág. 3.º — A propriedade particular será obrigatória e gratuitamente cedida para êsse fim. Parágrafo 4.º — E' expressamente vedado o uso de propriedade pertencente a candidato, membro de diretório de partido, delegado de partido ou autoridade policial, bem como dos respectivos cônjuges e parentes, consangüíneos ou afins, até o 2.º grau, inclusive. Parág. 5.º — Sob pena de responsabilidade do juiz eleitoral não poderão ser localizadas seções eleitorais em fazenda, sítio ou qualquer propriedade rural privada, mesmo existindo no local prédio público. Parág. 6.º — Os Tribunais Regionais, nas capitais, e os juízes eleitorais, nas demais zonas, farão ampla divulgação da localização das seções.

Art. 149 — Deverão ser instaladas seções nas vilas e povoados, assim como nos estabelecimentos de internação coletiva, inclusive para cegos e nos leprosários onde haja, pelo menos, 50 eleitores. Parág. Único — A mesa-receptora designada para qualquer dos estabelecimentos de internação coletiva deverá funcionar em local indicado pelo respectivo diretor; o mesmo critério será adotado para os estabelecimentos especializados para proteção dos cegos.

Art. 150 — Até 10 dias antes da eleição, pelo menos, comunicarão os juízes eleitorais aos chefes das repartições públicas e aos proprietários, arrendatários ou administradores das propriedades particulares a resolução de que serão os respectivos edifícios, ou parte dêles, utilizados para o funcionamento das mesas-receptoras.

Art. 151 — No local destinado à votação, a mesa ficará em recinto separado do público; ao lado haverá uma cabina indevassável, onde os eleitores, à medida que comparecerem, possam assinalar a sua preferência na cédula. Parág. Único — O juiz eleitoral providenciará para que nos edifícios escolhidos sejam feitas as necessárias adaptações.

LIBERDADE

Art. 152 — Ao presidente da mesa-receptora e ao juiz eleitoral cabe a polícia dos trabalhos eleitorais.

Art. 153 — Sòmente podem permanecer no recinto da mesa-receptora os seus membros, os candidatos, um fiscal, um delegado de cada partido e, durante o tempo necessário à votação, o eleitor. Parág. 1.º — O presidente da mesa, que é, durante os trabalhos, a autoridade superior, fará retirar do recinto ou do edifício quem não guardar a ordem e compostura devidas e estiver praticando qualquer ato atentatório da liberdade eleitoral. Parág. 2.º — Nenhuma autoridade estranha à mesa poderá intervir, sob pretexto algum, em seu funcionamento, salvo o juiz eleitoral.

Art. 154 — A fôrça armada conservar-se-á a 100 metros da seção eleitoral e não poderá aproximar-se do lugar da votação, ou nele penetrar, sem ordem do presidente da mesa.

Art. 155 — No dia marcado para a eleição, às 7 horas, o presidente da mesa-receptora, os mesários e os secretários verificarão se no lugar designado estão em ordem o material remetido pelo juiz e a urna destinada a recolher os votos, bem como se estão presentes os fiscais de partido.

Art. 156 — As 8 horas, suprimidas as deficiências, declarará o presidente iniciados os trabalhos, procedendo-se em seguida à votação, que começará pelos candidatos e eleitores presentes. Parág. Único — Os membros da mesa e os fiscais de partido deverão votar no correr da votação, depois que tiverem votado os eleitores que já se encontravam presentes no momento da abertura dos trabalhos, ou no encerramento da votação.

Art. 157 — O recebimento dos votos começará às 8 e terminará, salvo o disposto no art. 166, às 17 horas.

Art. 158 — O presidente, mesários, secretários e fiscais de partido votarão perante às mesas em que servirem, êstes desde que a credencial esteja visada na forma do art. 144, parág. 3.º; quando eleitores de outras seções, seus votos serão tomados em separado. Parág. 1.º — O suplente de mesário que não fôr convocado para substituição decorrente de falta, sòmente poderá votar na seção em que estiver incluído o seu nome. Parág. 2.º — Com as cautelas constantes do art. 160, parág. 2.º, poderão ainda votar fora da respectiva seção: 1) O juiz eleitoral, em qualquer seção da zona sob sua jurisdição, salvo em eleições municipais, nas quais poderá votar em qualquer seção do município em que fôr eleitor; 2) O presidente da República, o qual poderá votar em qualquer seção eleitoral do País, nas eleições presidenciais; em qualquer seção do Estado em que fôr eleitor, nas eleições para governador, vice-governador, senador, deputado federal e estadual; em qualquer seção do município em que estiver inscrito, nas eleições para prefeito, vice-prefeito e vereador; 3) Os candidatos à Presidência da República, os quais poderão votar em qualquer seção eleitoral do País, sendo que, se se realizarem simultâneamente eleições de âmbito estadual ou municipal, sòmente poderão votar nestas se o fizerem no Estado e município em que fôrem eleitores; 4) Os governadores, vice-governadores, senadores, deputados federais e estaduais, bem como os candidatos a êsses cargos, em qualquer seção do Estado em que estiverem inscritos como eleitores, sendo que, nos Estados em que se realizarem eleições municipais, se o fizerem fora do seu município, nelas não poderão votar; 5) Os prefeitos, vice-prefeitos e vereadores, em qualquer seção do município que representarem, desde que eleitores do Estado, sendo que no caso de eleições municipais nelas sòmente poderão votar se inscritos no município; 6) Os candidatos a prefeito, vice-prefeito e a vereador, os quais poderão votar em qualquer seção eleitoral do município correspondente à zona eleitoral em que forem registrados, desde que eleitores do Estado, sendo que em relação às eleições municipais, sòmente poderão votar se inscritos como eleitores do município; 7) Os militares, removidos ou transferidos dentro do período de 6 meses antes do pleito, poderão votar nas eleições para presidente e vice-presidente da República na localidade em que estiverem servindo. Parág. 3.º — Os eleitores referidos nêsse artigo a um invólucro especial de cautelas enumeradas no art. 160, parág. 2.º, não sendo, porém, os seus votos recolhidos à urna, e sim a um envólucro especial de papel ou pano forte, o qual será lacrado e rubricado pelos membros da mesa e fiscais presentes e encaminhado à junta eleitoral com a urna e demais documentos da eleição.

Flashes de Brasília

ENTUSIASTA

O ministro Mauro Thibau está-se revelando grande entusiasta da consolidação de Brasília. Ainda há pouco, obteve autorização do presidente Castelo Branco para contratar, com a Caixa Econômica Federal de Brasília, a construção, no Plano-Piloto e na cidade-satélite de Sobradinho, de 150 casas destinadas a servidores do Ministério das Minas e Energia, as quais deverão ficar prontas num prazo de 6 a 8 meses. Outro fato que patenteia tais disposições do sr. Thibau em relação à nova Capital são as obras de ajardinamento, em plena execução, das áreas adjacentes ao edifício de propriedade da Petrobrás, onde funciona o Ministério das Minas e Energia. Onde, não faz muito tempo, era apenas chão agreste, a grama e a vegetação ornamental entraram a vicejar, compondo um quadro ameno e gracioso em meio aos matagais dos terrenos baldios que circundam o imponente edifício da Asa Norte da cidade.

EU...

"Eu, réu sem crime" está obtendo êxito em Brasília, apesar de figurar há apenas dois dias nas vitrinas das livrarias. Duas reuniões com o autor já estão sendo estudadas pelos livreiros brasilienses. Uma noite e uma tarde de autógrafos. Dependem apenas de entendimentos com o governador Selxas Dória. A tarde será patrocinada pela "Distribuidora Brasília", edifício Maristela, do ex-deputado Olintho Meireles, de Goiás, que teve o seu mandato cassado pela revolução de 1º de abril. Pretende colocar, frente à frente, autor e leitores, no próximo dia 10 de fevereiro. À noite será promoção da "Livraria Dom Bosco", Rua da Igrejinha, do sr. Francisco R. Scartezini Filho, em data a ser também fixada com o depoente de "Eu, réu sem crime".

MERENDA

Até meados do ano em curso, a Campanha Nacional de Merenda Escolar, do Ministério da Educação e Cultura, deverá implantar em todos os Estados e territórios o almôço escolar.

Êsse serviço será prestado às diversas populações escolares em convênio com as secretarias de Educação dos Estados. Para tanto, o general Sombra, diretor da Campanha Nacional de Merenda Escolar, viajará nos próximos dias para as cidades onde ainda não haja sido implantado o almôço escolar.

A CNME espera dobrar no ano em curso a sua capacidade de fornecimento de refeições aos estudantes do País e nesse sentido o diretor do órgão vem mantendo diversos contatos com as autoridades que podem colaborar na execução dos trabalhos.

JOEL E CARPEAUX

Dois companheiros do CORREIO DA MANHÃ foram citados na prova de Português. De Joel Silveira foi dado um trecho para interpretação. E o nome de Otto Maria Carpeaux foi incluído dentre os quatro escritores brasileiros de origem estrangeira, sôbre os quais se indagava qual o selecionador de uma bibliografia de autores nacionais. Hoje prosseguem as provas. Física é a matéria do dia. As questões serão de três níveis: I, II e III, dependendo do curso escolhido pelo candidato.

RIO ITA LTDA.

RIO-ITAPERUNA — Pôrto Nôvo, Volta Grande, Pirapetinga, Pádua, Miracema, Itaperuna.
Horário saída — 6,00 e 14,00 h, diàriamente.
ITAPERUNA-RIO — 5,30, diàriamente. 42840

EXPRESSO SÃO JOSÉ LTDA.

Saídas diárias às 5h45m para: Piquête, Itajubá, Piranguinhos, Sta. Rita do Sapucaí, Pouso Alegre.
Est. Rodoviária Mariano Procópio, GUICHET nº 30. 42840

1º FESTIVAL NACIONAL DA MÚSICA POPULAR BRASILEIRA

A Organização Excelsior realizará, de 14 a 20 de fevereiro, no Guarujá, o 1.º Festival Nacional da Música Brasileira.

Todos os autores e compositores brasileiros poderão inscrever suas composições, até 30 do corrente.

1.º Prêmio — BERIMBAU DE OURO e mais Cr$ 10.000.000
2.º Prêmio — Cr$ 5.000.000
3.º Prêmio — Cr$ 3.000.000
4.º Prêmio — Cr$ 2.000.000
5.º Prêmio — Cr$ 1.000.000

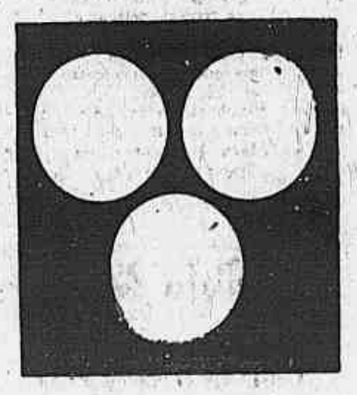

Prestigie o 1.º FESTIVAL NACIONAL DA MÚSICA POPULAR BRASILEIRA.

Regulamento e maiores detalhes em nosso Departamento de Relações Públicas, na Avenida Venezuela, 43 (na parte da tarde).

ORGANIZAÇÃO EXCELSIOR

CANAL 2 — GUANABARA
CANAL 9 — SÃO PAULO
CANAL 12 — PÔRTO ALEGRE
CANAL 2 — RECIFE

70000

Aviação e Astronáutica

"748"

A "Linea Aeropostal da Venezuela" encomendou seis turbo hélices "Hawker Siddelley 748" (motores Rolls-Reyce Dart) para uso das linhas domésticas em substituição aos "DC-3" e as entregas começarão no próximo mês. A Argentina tem seis aviões dêsse tipo e nós na FAB seis.

"NASA"

A "National Aeronautics and Space Administration" (NASA) assinou contrato de um ano com a "Flight Safety Foundation" (FSF) para o prosseguimento dos estudos de Segurança Aérea com relação a "tudo que se relacionar com a atmosfera". A "Flight Safety Foundation" declara a "NASA" é "uma Fundação sem fins lucrativos que há muitos anos se dedica aos estudos dos efeitos da turbulência no ar e sobretudo com referência as aeronaves comerciais podendo assim se avaliar as operações em determinadas altitudes". Os estudos prosseguirão sob a responsabilidade da "FSF" nos seus escritórios em Phoenix, Arizona, Los Angeles e Nova York sob a administração geral do sr. M. G. Beard, que recentemente se retirou da "American Airlines" da qual era vice-presidente encarregado da "Segurança Aérea". O valor dêsse contrato é de 70 mil dólares.

"HERALD"

Recebemos telegrama do "BNS" de Londres informando que a "SADIA" havia encomendado cinco aviões "Herald" da Handley Page no valor de 1.500.000 libras esterlinas. O sr. Osmar Fontana declarou que estava satisfeito com os aviões e que tinha feito uma intensiva avaliação das aeronaves. O início dêsses aviões foi há mais de quatro anos. Foram vendidas 42 aeronaves e seus motores são "Rolls-Royce Dart" (turbo hélice).

TURBO COMMANDER

Foi muito bem sucedido o vôo experimental de "Turbo Commander" e assumiu os contrôles da aeronave no vôo inaugural de testes o sr. Jim Griswold que durante os 15 minutos de vôo declarou: "tudo funcionou ótimamente bem".

HOMEM DO ANO

A revista "Aviação e Astronáutica" apresentou o sr. Rubem Berta como a personalidade do Ano de 1964. "Face à sua desassombrada atuação à frente dos interêsses da Indústria dos Transportes Aéreos em geral e de sua emprêsa — a maior da América Latina. Foi o "Homem de Visão", Cidadão do Mundo, poucos brasileiros foram tão cumulados de honrarias, tanto no Brasil como no Exterior, como o sr. Rubem Berta. Convidado por diversas vêzes para exercer pôsto de mando no Govêrno não se deixou seduzir declinando sensibilizado dos reiterados convites por julgar ser melhor servir a Pátria no âmbito da iniciativa particular à frente da companhia que ajudou a fundar em 1927 e que hoje desfruta de uma posição de liderança no cenário aeronáutico internacional".

CHAMADA

Estão sendo chamados com urgência ao Hospital do Galeão, para tratarem de assuntos de seus interêsses, diversas pessoas cuja relação está na Divisão do Ensino do Ministério da Aeronáutica. Também estão sendo chamados candidatos à Escola de Cadetes de Barbacena a comparecerem no quartel-general da 3.ª Zona Aérea, no próximo dia 3 de fevereiro, para inspeção de saúde preliminar.

MISSÃO HUMANITÁRIA

O Serviço de Busca e Salvamento da 4.ª Zona Aérea transportou, da cidade paulista de Ubatuba para a Capital, o sr. José Carlos Marigny, acometido de grave enfermidade. O paciente foi conduzido pela FAB ao Hospital dos Servidores da Capital paulista, onde ficou hospitalizado.

ESTUDOS

O Centro de Estudos do Hospital de Aeronáutica dos Afonsos marcou, para hoje à tarde, mais uma reunião, quando, na ocasião, o dr. Mário Palha Bitencourt falará sôbre os "Cuidados com o politraumatizado".

MINISTRO

O ministro Eduardo Gomes despachou, na manhã de ontem, com o presidente Castelo Branco, no Palácio Laranjeiras. A tarde, recebeu em seu gabinete os brigadeiros Casemiro Montenegro Filho, Homero Souto de Oliveira, José de Souza Prata e Afonso Celso Parreiras Horta; marechais José Epaminondas Granja e Manoel Narciso Castelo Branco; e uma comissão de servidores da Diretoria de Aeronáutica Civil (DAC).

PROMOÇÕES DECRETOS

O presidente da República assinou decretos na Pasta da Aeronáutica: promovendo ao pôsto de coronel, o ten.-cel. farm. Sebastião Paiva; ao pôsto de ten.-cel., os majores Inf. Guarda Haroldo Reif de Paula, Galeno Gonçalves Gonzaga e Edson Monteiro Brandão, o maj. farm. Arnaldo de Oliveira França Filho e maj. esp. Ismael Kuhlmann; ao pôsto de major, o cap. IG Gil Lessa de Carvalho, o cap. farm. Wilson Lopes e o cap. fot. Julio Longo; ao pôsto de capitão, os 1.ºs tens. esp. Francisco Garcia, av. Roberto José de Andrade de Lyra, farm. Jeanit Sebastião Gentilini, IG Waldemar Bernardino Magalhães Grangeon e méds. João Lima Castro e Danilo José Martins; ao pôsto de

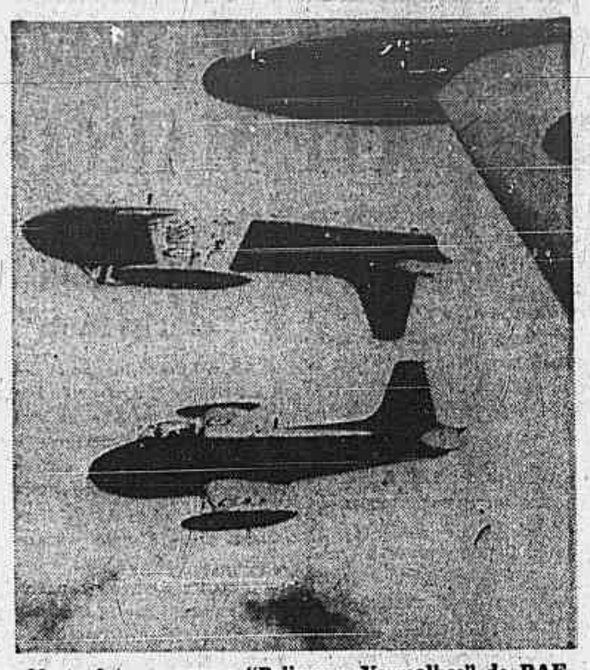

Nesta foto vemos os "Pelicanos Vermelhos" da RAF (Central Flying School) em Little Rissington num vôo de treinamento. Eram seis "BAC, Jet Provost" (Mark 4) com turbina Viper 202)

1.º tenente, os 2.ºs tens. esps. Ismael de Araujo Filho, Arlindo Bianchini Baldisseras, Alaor de Paula Frazão, Guilherme Pezzi, Waldemar Dormas Pereira, João das Chagas, José Martins Loureiro, José de Oliveira Alves, Antônio Destro, José Tavares Outeiro e Syro Boaretti; e, ainda, ao pôsto de ten.-cel., os majores av. Celso Vinicius de Araujo Pinto e esp. José Amorim de Carvalho. Nomeou o brig. Carlos Alberto de Mattos para comandante do Comando Aerotático Naval (CAT-NAV); o brig. José Vaz da Silva para comandante da Escola Preparatória de Cadetes do Ar; o brig. Itamar Rocha para comandante da 6a. Zona Aérea; exonerando o cel. av. Ivon Cesar Pimentel, de comandante da Base Aérea de Salvador e nomeando para aquelas funções o cel. av. Miguel da Cunha Lanna; e nomeando o coronel av. Paulo Salema Garção Ribeiro, para comandante da Base Aérea de Natal; nomeando e mandando incluir no Quadro de Oficiais Médicos os 2.ºs tens. estagiários Newton Johnston, Paulo Tasso Machado, Iege Wesgueber, Jorge Brandão de Souza Filho, Waldemar Gagno, Jarbas de Freitas Moreira, Jayme Dias de Lima e Otto de Mattos; no Quadro de Oficiais Dentistas, Wilson Simões Luz, Jayme da Silva Neiva, José Maria Santiago, Sergio Augusto de Assis Tenius, José Maria Leão, Jorge Brasil Rezende, Waldir Castro Marozoli, Belmir Valentino dos Santos, Juruá de Freitas Lima, João Fabricio da Silva; e no Quadro de Oficiais Farmacêuticos, Milton Pires Guimarães, Waldir Lopes Nascimento, Samir Neder, Carlos Calfa e Telêmaco Irajá Chiappetta de Bem.

BASE LEGAL E OUTROS ÓRGÃOS PARA SEGUROS

Os srs. Temístocles Cavalcanti e Azeredo Santos, assessorados pelos técnicos Raul Rudge, Alberico Ravedutti e Alfredo Farias, concluiram a elaboração do anteprojeto sôbre a reforma do regime jurídico das emprêsas de seguros privados e de capitalização e da estrutura dos organismos administrativos vinculados a tais atividades.

ÓRGAOS

A estrutura legal criada pelo anteprojeto repousa sôbre os seguintes órgãos: a) Conselho Nacional de Seguros Privados e de Capitalização, com funções normativas e administrativas; b) Superintendência de Seguros Privados e de Capitalização, com funções administrativas, de fiscalização e de execução das deliberações do Conselho; c) Instituto de Resseguros do Brasil, mantida sua estrutura atual e tendo por objeto regular as operações do resseguro e de retrocessão e desenvolver as operações de seguro.

INOVAÇOES

O regime de co-seguro obrigatório, pelos abusos e prejuízos que tem provocado, é abolido. Dêsse modo, põe-se ao têrmo o sistema de reciprocidade de negócios que acaba por criar clima de descontrôle administrativo e acarreta a elevação dos custos do serviço. A competência atribuída ao Conselho para disciplinar as operações de co-seguro assegura também, quando o mesmo ocorrer, a participação obrigatória das sociedades nacionais no mínimo em 50% da importância segurada. Tratou-se do regime de comissões a intermediários e o reembôlso do prêmio.

"São problemas que constituem apreciável e perene fonte de sonegação, pois o fisco não é informado das importâncias efetivamente pagas aos corretores, já que os recibos são fracionados e emitidos em nome de pessoas de pequena renda, e provocam o estabelecimento de concorrência descontrolada entre as emprêsas, levando-as a desprezar critérios de segurança e estabilidade, de que não se devem afastar. Um dos graves e atô o presente insolúveis problemas com que as emprêsas se defrontam é a cobrança de prêmios, pois que o inadimplemento dos segurados prejudica sèriamente a estabilidade das emprêsas de seguro. Torna-se, assim, indispensável criar instrumento necessário a tornar efetivas essas cobranças de forma rápida e eficaz."

LETRAS

O anteprojeto utilizou-se de instituto jurídico universalmente conhecido — a letra de câmbio — "a ser sacada obrigatòriamente no ato da emissão da apólice de seguros dos Ramos Elementares e de Acidentes do Trabalho, com prazo de vencimento não superior a noventa dias, contados da vigência do seguro e constante da apólice."

Por outro lado, "para tornar mais efetivo o uso do título, a recusa do aceite ou a falta de pagamento do prêmio terá como conseqüência a exoneração da responsabilidade da seguradora na ocorrência do sinistro. Ademais, a letra de câmbio, por ser título líquido e de fácil desconto em estabelecimentos bancários, poderá contribuir para a estabilidade econômica e financeira das seguradoras."

Petróleo russo na Argentina

Buenos Aires (UPI-CM) — "A Argentina está importando petróleo cru da Rússia e gás liquefeito através de um convênio de troca por lã, couro e óleo de tungue" — informou o presidente "de Iacimientos Petrolíferos Fiscales", que exerce o monopólio do petróleo argentino.

Adiantou que a importação também do petróleo árabe se realiza através de uma firma canadense, pelo sistema de trocas.

O petróleo árabe é trocado por óleo combustível.

Quilhas & Guindastes

Navios esperados hoje na Guanabara — Procedência Norte: "Lóide Bolívia" e "Sauzon"; procedência Sul: "Alberto Dodero" (passageiro, argentino), "Presidente Castillo" e "Lóide América".

Marés para hoje — Preamar: 11h15m = 0,8m; baixamar: 6h15m = 0,5m; 18h15m = 0,3m.

DIVERSAS

◆ Sete cargueiros conduzindo trigo, aguardam ordem de atracação no pôrto de Santos, em conseqüência de congestionamento existente, principalmente no setor da estocagem do cereal ◆ Por "questões internas", será iniciado dia 1.º de fevereiro o pagamento dos servidores da APRJ, referente ao mês de janeiro corrente ◆ Em solenidade realizada na Câmara dos Vereadores de Salvador, o capitão-de-mar-e-guerra José da Silva Saherp (capitão dos portos) recebeu o título de "Cidadão de Salvador" ◆ Ontem, foi empossado no cargo de capitão dos portos de Salvador o capitão-de-mar-e-guerra Osvaldo Souza Goulart ◆ O movimento de descarga na última semana no pôrto de Santos, registrou um total de 193.293 toneladas, das quais 155.192 pertencem aos inflamáveis.

Arroz de MG para o govêrno

BELO HORIZONTE (Sucursal) — Atendendo a um apêlo da Sociedade Rural do Triângulo Mineiro, o presidente Castelo Branco determinou ao Banco do Brasil adquirir tôda a safra de arroz da região, onde os produtores estavam alarmados com a baixa dos preços e as perspectivas de excesso de produção.

— A solução do problema chegou ao Govêrno mineiro, através de carta do sr. Luiz Viana Filho, chefe da Casa Civil da presidência da República, que ainda informou sôbre a correção monetária dos preços mínimos de arroz, que deverá ser fixada pela comissão de financiamento da produção, em data propícia.

Economia e Finanças

FLASHES

Com o despacho do presidente da República, autorizando, foi restituído, ao Ministério da Fazenda, o processo em que a Contadoria Geral da República solicitou autorização para que as parcelas incluídas no Plano de Contenção de Despesas, — relativamente a auxílios, subvenções e quaisquer outras dotações que por fôrça de dispositivos legais vigentes não estão sujeitas a quaisquer restrições — possam ser relacionadas como "Restos a Pagar".

ADVERTÊNCIA DO BNH — Com o fim de esclarecer dúvidas, o Banco Nacional de Habitação está informando que a organização de cooperativas para a aquisição ou construção de casa própria não é privilégio de alguns, sendo sua constituição facultada a quem quer que seja, em qualquer número, em todo o País, desde que obedeça a regulamentação. Todo o material informativo e tôdas as instruções necessárias à formação de cooperativas foram colocados pelo BNH à disposição dos interessados, que deverão procurá-los através de carta dirigida à Assessoria de Relações Públicas do Banco Nacional de Habitação, no Palácio do Catete, Guanabara. Ao mesmo tempo, a presidência do BNH voltou a comunicar que nenhuma cooperativa poderá funcionar ou angariar fundos de qualquer espécie sem a sua autorização. E as cooperativas autorizadas são obrigadas, por lei, a divulgar o número da autorização em todos os seus impressos e publicações. "Contra todos aquêles que desobedecerem a lei e tentarem ludibriar o público, o Banco Nacional de Habitação adotará as providências mais enérgicas" — advertiu d. Sandra Cavalcanti, presidente do BNH.

ATIVIDADES DA FNM — Amanhã, o general Paulo Tôrres, governador do Estado do Rio, e diversas autoridades fluminenses visitarão a Fábrica Nacional de Motores. Na ocasião, o presidente da emprêsa, major Jorge Alberto Silveira Martins, fará uma explanação das atividades de sua administração no exercício de 1964.

PRESIDÊNCIA DA ACRJ — Estando em férias o sr. Rui Gomes de Almeida, assumiu a presidência da Associação Comercial do Rio de Janeiro o primeiro-vice-presidente Antônio Carlos Osório, candidato situacionista à eleição de fins de maio, quando serão renovados dois terços do Conselho Diretor da entidade, composto de 75 membros, afora os componentes perpétuos, isto é, todos consócios beneméritos e grandes beneméritos. O senhor Rui Gomes de Almeida, depois de maio, continuará na vitaliciedade da presidência de honra.

EXPORTAÇÃO — O INM registrou a exportação de duas partidas de mate para Israel e Inglaterra, há pouco tempo. Agora, duas firmas do Paraná embarcaram 160 toneladas para Damasco, Síria, no montante de 21.784 dólares.

ELETRIFICAÇÃO — O governador de Alagoas, sr. Luis Cavalcante, programou para fevereiro a inauguração da eletrificação de mais sete municípios, a saber: Major Isidro, no dia 2; São Marcos, 3; Jamaratala, 4; Riacho Doce, 5; Santa Luzia do Norte, 12; Coqueiro Sêco, 13, e Santo Antônio, no dia 20. Em março serão eletrificados os Municípios de Dois Riachos, Cacimbinhas, São Sebastião, Porongaba e Marechal Deodoro, e em abril os de Campo Grande, Girau do Ponciano, Lagoa da Canoa, Limoeiro da Anádia e Messias.

APRIMORAMENTO — Técnicos e engenheiros especializados em indústria naval escolheram os novos dirigentes da Sociedade Brasileira de Engenharia Naval, que será presidida, a partir dêste ano, pelo eng.º José Ceiso de Macedo Soares Guimarães, em substituição ao eng.º Ary Biolchini, que diriglu até o ano passado aquela entidade. A SOBENA foi fundada para congregar todos os engenheiros e demais especialistas da indústria naval, e para promover debates, conferências e simpósios sôbre o aprimoramento dos métodos de operação daquele setor. Com êsse objetivo, reuniu em 1963 mais de 200 técnicos navais no I Congresso de Construção Naval e Transporte Marítimo, onde foram examinados diversos problemas atinentes ao desenvolvimento da indústria de construção de navios e à melhoria das comunicações marítimas no País.

SEMENTES — Formou o ministro da Agricultura o Grupo de Trabalho para os problemas técnicos e legislativos da padronização e fiscalização do mercado de sementes, seja de produção nacional ou de importação. A providência decorreu da inexistência de adequada legislação para o contrôle dos padrões das sementes produzidas e comercializadas no País, e a absoluta necessidade da promulgação da Lei Federal de Sementes para a fiscalização do comércio de importação e a comercialização interestadual de sementes. Integrarão o Grupo de Trabalho os engenheiros-agrônomos Césas Augusto Lourenço, Clóvis T. Wetzel, Clóvis Borba Gomes, José Calil, Osvaldo Bachi, Jairo Silva, Rui Araújo, Alberto de Macedo Soares e Josué Deslandes, sob a presidência do primeiro. O GT deverá concluir seus trabalhos dentro de vinte dias.

ESTUDOS — Um seminário de estudos será realizado em São Paulo no dia 5 de fevereiro, sob o patrocínio da Associação de Dirigentes Cristãos de Emprêsa daquele Estado e para o qual estão sendo convidados os empresários membros da ADCE da Guanabara. O encontro, que se efetuará no Colégio Santa Cruz, terá como tema a "Análise do movimento cristão patronal no Brasil e a atuação das Associações de Dirigentes Cristãos de Emprêsa".

COMBUSTÍVEIS NA ARGENTINA — "O consumo de combustíveis líquidos na Argentina, aumentou, em 1964, 17% com relação às cifras dos últimos anos" — declarou o presidente de "Yacimientos Petrolíferos Fiscales", sr. Facundo Suareza. Adiantou que, até fins dêste ano, explorar-se-á nova jazida na província de Santa Cruz. A produção dessa região, será exportada por um pôrto chileno, o que reduzirá o custo do transporte em um têrço.

Falências & Concordatas

FALÊNCIA ENCERRADA

Elias Testa & Cia. Ltda. — O juiz da 17.ª Vara Cível declarou encerrada a falência da firma Elias Testa & Cia. Ltda.

EXECUTIVOS — Autor	REQUERIDOS — Réu	Cr$
Cond. Edifício Itauna	Alfredo Martins Lage	569.818
Cia. Cadeia Super Mercado e Feiras	Lourival Antônio Araújo	500.000
José Ferreira Oliveira	Guilherme Sabatine	430.000
Banco da Lavoura de M. Gerais S.A.	Mariah Rosa Costa Pereira e Bernardo Pereira Gomes	359.112
Hélio Lima Mascarenhas	Othonildo Guilherme Casais	140.000
Cond. Edifício Verônica	Marcelo Teixeira	130.662
Flávio Ferreira	José Costa Fernandes	371.082
Cond. Edifício Martha	Auis Gélio Borges ...	341.264
Mota, Ferreira Com. Ind. ...	Wilson Carvalho Cereais	509.418
Délcio Lúcio Fonseca	Oswaldo José Silva ..	266.000
Esp. Décio Portugal Cleto ..	David Rodrigues d'Almeida	626.778
Alexandre Cwiklinski	Undircoatiny Com. Ind. Ltda. 1.000.000	

TÍTULOS E AÇÕES

MARACANÃ — Cadeira perpétua j/tribuna de honra. Vende-se. Dr. JOSÉ, das 9 às 11h — Tel. 58-0161.

MONTE LIBANO — Vendo título. Tel. 25-2209. RONALDO.

JOCKEY CLUB — Compro título, pago 1.950 m. 27-8573.

IATE CLUB — Compro um título. 22-0853. CALDAS.

VENDO ações da Antártica — Tel. 45-3217. Lucro de mais de 100% em 5 meses.

SOC. HÍPICA — Vendo 1 título. 22-0853. CALDAS.

GÁVEA GOLF — Vendo 1 título. 22-0853. CALDAS.

FLUMINENSE — Vendo um título. 22-0853. CALDAS.

JOCKEY CLUB — Vendo um título. 22-0853. CALDAS.

MONTE LIBANO — Vendo 1 título. 22-0853. CALDAS.

TIJUCA — Vendo um título — 22-0853.

ITANHANGA — Compro 1 título. 22-0853. CALDAS.

GÁVEA T. HOTEL — Compro 1 título. 22-0853. CALDAS.

R. J. COUNTRY CLUB — Compro urgente. Pago 5 milhões. Dr. FONSECA. Tel... 43-4848. Ramal 17. 20517 94

IATE CLUB DO R. J. — Compro à vista. 2.500. Dr. SANDOVAL. Tel. 54-2125. 20516 94

IATE CLUB RIO DE JANEIRO — Vendo título. 57-3568.

COSTA BRAVA CLUBE — Vende-se título proprietário. — Cr$ 600 mil à vista. Tel. 30-6705.

CLUBE COSTA BRAVA — Vende-se título de sócio-proprietário. Tratar 22-1569 e 42-4472. PEDRO.

TÍTULOS DE CLUBES — Vendo Jockey, Vasco prop., Montanha, Grajaú C. C. — Compro Iate Clube, Flamengo prop., Botafogo — Tel.: 22-2491.

JOCKEY CLUB — Compro 1 título. 42-7777. RODRIGUES.

MONTE LIBANO — Vendo 1 título. 42-7777. RODRIGUES.

CAIÇARAS — Compro um título. 42-7777. RODRIGUES.

IATE JARDIM GUANABARA — Compro título. 42-7777.

CADEIRA Maracanã. Vendo uma — 42-7777. RODRIGUES.

SOC. HÍPICA — Vendo 1 título. 42-7777. RODRIGUES.

IATE CLUBE — Compro 1 título. 42-7777. RODRIGUES.

ITANHANGÁ — Compro um título. 42-7777. RODRIGUES.

FLUMINENSE — Compro um título. 42-7777. RODRIGUES.

GÁVEA T. HOTEL — Compro uma cota. 42-7777. RODRIGUES.

PANORAMA P. HOTEL — Vendo cotas. 42-7777. RODRIGUES.

TÍTULOS DE CLUBES
COMPRA - VENDA - TROCA
CORRETOR DE FUNDOS PÚBLICOS
BARROCA
Rua do Carmo, 27 - grupos: 604/605
Tel.: 52-6211 — 32-0127

EDIFÍCIO RIO D'OURO

AVISO DE CONVOCAÇÃO

Condôminos do Edifício Rio D'Ouro, representando maioria, convidam os Srs. Condôminos para a Assembléia Geral Extraordinária a realizar-se na sede do Edifício à Av. Presidente Vargas, 435 — sala 702, no próximo dia 3 de fevereiro, às 9,30 horas, a fim de deliberarem sôbre a eleição de Síndico, adaptação do Condomínio à nova Lei n.º 4.591 de 6/12/64 e interêsses gerais.

pp. DJALMA MONTE DE MELLO E OUTROS.
FORTUNATO AZULAY
29050

CONDOMÍNIO DO EDIFÍCIO DA ESTRADA DO GALEÃO, 2335 CONJUNTO LAS VIVIENDAS

Os Condôminos são convocados para Assembléia que será realizada em 27 de janeiro de 1965, na Rua Mayrink Veiga n.º 4, 10.º andar, nesta Cidade, às 16,30 horas, em 1.ª convocação, ou às 17,00 horas, em 2.ª convocação, a fim de tratar da seguinte ordem do dia:

1.º Majoração das contribuições.
2.º Eleição dos Fiscais.
24824

"PARQUE RESIDENCIAL LARANJEIRAS"

AVISO
ASSEMBLÉIA GERAL EXTRAORDINÁRIA

A Assembléia Geral Extraordinária marcada para hoje, às 15 horas e 15,30 horas em 2.ª convocação, na sobreloja, será realizada no salão reservado da churrascaria Tropical, situada no mesmo local, à Rua das Laranjeiras, n.º 336, nesta Cidade, tudo e por motivo de fôrça maior.

A COMISSÃO
16855

Condomínio

VILA CAPITÃO REZENDE, 206
EDITAL
ASSEMBLÉIA GERAL EXTRAORDINÁRIA

Dia 30 de janeiro corrente, às 16 horas e 16,30 em 2.ª convocação, na casa 19.

(a) — Passagem da Vila para o Estado.
(b) — Assuntos Gerais.

UMBERTO GIOSEFFI
Síndico
57098

CONDOMÍNIO "JARDIM GENERAL SCARCELA"

CONVOCAÇÃO DE ASSEMBLÉIA GERAL ORDINÁRIA

Data — 31 de janeiro de 1965. Local — Estrada das Canoas, n.ºs 10 e 12. Hora — 1.ª convocação, às 11h, e 2.ª, com qualquer número, às 11h30m. Programa — prestação de contas do administrador; orçamento para 1965; assuntos gerais.

JOSÉ SCARCELA PORTELA
Administrador
22671

HANDRA S/A — Crédito, Financiamento e Investimentos

ASSEMBLÉIA GERAL EXTRAORDINÁRIA
1ª CONVOCAÇÃO

São convidados os senhores acionistas a se reunirem em Assembléia Geral Extraordinária, no próximo dia 2 de fevereiro, às 17 horas, na sede social à Avenida Rio Branco, 156 — sala 2423, a fim de discutirem e deliberarem sôbre a seguinte Ordem do Dia:

a) proposta da diretoria sôbre aumento de capital social e criação de um Conselho Consultivo, com a conseqüente alteração parcial dos Estatutos;
b) parecer favorável do Conselho Fiscal;
c) assuntos conexos e conseqüentes.

Rio, 25 de fevereiro de 1965.

ALBINO NOGUEIRA DE FARIA, Diretor-Executivo; EURICO PAULO VALLE, Vice-Presidente. 24847

Petróleo Brasileiro S. A.
PETROBRÁS
Frota Nacional de Petroleiros
A QUEM INTERESSAR POSSA:

Acha-se à venda no estado: sucata de: alumínio, metal, material elétrico incluindo baterias eletrolíticas diversas e mais: um hélice de bronze (pesando cêrca de 2 toneladas); 2 eixos propulsores e 18 êmbolos (ferro fundido).

O material poderá ser visto no Almoxarifado Central da Fronape, sito à Rua Professor Rodolfo Coutinho, 7, em Ramos, no horário de 8 às 18 horas.

As propostas deverão ser entregues pessoalmente e em envelopes fechados ao Sr. Chefe da Divisão do Material, à Praça 22 de Abril, 36 — 5º andar, até o dia 1º de fevereiro de 1965.

Os melhores preços apresentados nesta tomada terão vigência de 90 dias.

A Fronape se reserva o direito de recusar a vender os materiais anunciados, caso as propostas apresentadas não alcancem os preços mínimos pré-estabelecidos.

Rio de Janeiro, 27 de janeiro de 1965.

GERALDO CAVALCANTI CARDOSO
Chefe da Divisão do Material
23449

DECLARO, para os devidos fins, que se acha extraviado o alvará do "Instituto "PEE-WEE", sob minha direção.

ANTONIA VIANNA AGRA
Diretora
23642

Cromagem Guanabara
COMÉRCIO E INDÚSTRIA LTDA.
DECLARAÇÃO

A firma CROMAGEM GUANABARA COMÉRCIO E INDÚSTRIA LTDA., estabelecida nesta Cidade, à Rua Goiás n.º 96 — Engenho de Dentro, declara para os devidos fins e legais efeitos, que foram extraviados, no trajeto entre a sua Sede e o Largo da Carioca, os seguintes livros Comerciais e Fiscais: Diário n.ºs 1, 2 e 3, Razão, Caixa n.º 1, Registro de Compras n.º 1, Registro de Faturas de Transações n.º 1, Copiador de Faturas de Transações n.ºs 1 e 2, Registro do Pagamento do Impôsto por Verba (transações) n.º 1, Registro de Duplicatas n.º 1, Talões de Notas Fiscais n.ºs 001 a 5650 e 11 (onze) pastas com diversos documentos de compras em nome da firma. Pede-se a quem encontrar os livros, talões e documentos discriminados, a gentileza de entregá-los no endereço acima, ou comunicar-se pelos telefones: 29-4906 e 29-1146, que será gratificado.

Rio de Janeiro, 22 de janeiro de 1965.

CROMAGEM GUANABARA COM.º E IND.ª LTDA.
ARTHUR RIBEIRO — Gerente
GUTEMBERG CARDOZO DE OLIVEIRA — Gerente. 16859

S. B. SABBA — Crédito, Financiamento e Investimentos S.A.
AVISO

Acham-se à disposição dos senhores acionistas, na sede da sociedade, à Rua México, 74, 2.º andar, Rio de Janeiro, os documentos a que se refere o art. 99 do Dec. Lei n.º 2.627 de 26 de setembro de 1940. — Rio de Janeiro, 26 de janeiro de 1965.

S. B. SABBA — CRÉDITO, FINANCIAMENTO E INVESTIMENTOS S.A.
SAMUEL BENAYON SABBA
Diretor-Presidente
62731

MONTANHA CLUBE
Edital de Convocação

O Presidente do Conselho Deliberativo do MONTANHA CLUBE, de acôrdo com o Art. 45 do Estatuto, convoca os Srs. Sócios-Proprietários para em ASSEMBLÉIA GERAL EXTRAORDINÁRIA, a realizar-se no dia 2 de fevereiro de 1965, em 1ª convocação às 20 horas e em 2ª convocação às 21 horas, aprovarem o nôvo Estatuto do Montanha Clube.

Rio de Janeiro, GB, 20 de janeiro de 1965. (a) ANTONIO AUGUSTO MOREIRA — Presidente do Conselho Deliberativo. 77768

AÇÕES DA BRAHMA
FINANCIAMOS COMPRAS PARA PAGAMENTO EM 10 PRESTAÇÕES
Informações e reservas
TELEFONES
52-1898
22-2047
22-5084
22-5102
22-7694

Atos Religiosos

Philomena Coutinho Magioli
(MEMENINHA)
MISSA DE 7º DIA

Washington Fragoso Magioli e senhora, Major Fernando de Oliveira Magioli, senhora e filha, Amélia Fragoso Bandeira, filhos, noras, genros e netos e Umbelina Fragoso, agradecem sensibilizados as manifestações de pesar recebidas por ocasião do falecimento de sua querida mãe, sogra, avó, irmã e tia PHILOMENA COUTINHO MAGIOLI e convidam parentes e amigos, para assistirem à missa de 7º dia que mandam celebrar em intenção de sua alma, amanhã quinta-feira, dia 28 às 11,30 hs., no altar-mor da Igreja do Rosário. Antecipadamente agradecem a todos que comparecerem a êsse ato de fé cristã. 47466

DIVA LIMA MACHADO PEREIRA
(MISSA DE 1º ANIVERSÁRIO)

João Machado Pereira e filhos, convidam parentes e demais amigos para assistirem à missa que, em intenção à bonissima alma de sua inesquecível espôsa e mãe, DIVA, mandam celebrar, amanhã dia 28 do corrente, às 11 horas no altar-mor da Igreja S. Francisco de Paula. Agradecem antecipadamente a todos que comparecerem a êste ato de fé cristã. 15706

TENENTE CORONEL
JUVENAL DE SOUZA

O Comandante Geral da Polícia Militar do Estado da Guanabara e a família do falecido TEN.-CEL JUVENAL DE SOUZA, convidam os oficiais e praças da Corporação e suas famílias, e os amigos do extinto, para a missa de 7.º dia que será rezada em sufrágio de sua alma, no Quartel do 6.º Batalhão de Polícia Militar, (Rua Barão de Mesquita, 625 — Andaraí), no próximo dia 29, às 10 horas. 27386

Nair de Medeiros Wools
(MISSA DE 7.º DIA)

Célio Prado Meinicke, espôsa, filhos e demais parentes, agradecem às manifestações de pesar recebidas por ocasião do falecimento de sua querida mãe, sogra, avó, irmã, cunhada e tia NAIR, e convidam os parentes e amigos para assistirem a missa que mandam rezar amanhã, quinta-feira, dia 28, às 9h30m na Matriz do Divino Salvador (Piedade). 57099

Eurydice de Araújo Cabrita
30.º DIA

As famílias Cabrita e Araújo agradecem as manifestações de carinho e saudade, em memória da querida EURYDICE, e convidam para a missa que será celebrada dia 28, às 11h, na Igreja de N. S. do Carmo (Praça Quinze). 22652

EURÍDICE DE ARAÚJO CABRITA

Diretora e professôras que trabalharam com a saudosa EURIDICE na Escola Francisco Cabrita convidam os parentes, amigos e demais colegas para a missa que mandam celebrar na intenção de sua bonissima alma, amanhã, dia 28, às 11 horas, na Igreja de Nossa Senhora do Carmo. 28427

VICE-ALMIRANTE — MÉDICO — DR. FERNANDO FREITAS FILHO
(1.º ANIVERSÁRIO)

Filhas, genro e netos, convidam os demais parentes e amigos para assistirem à missa que, em intenção à alma de seu inesquecível e saudoso pai, sogro e avô FERNANDO FREITAS FILHO, mandam celebrar, amanhã 5.ª-feira 28, às 9h30m, no altar-mor da Igreja da Santa Cruz dos Militares. 28448

Economia e Finanças

CÂMBIO

LIVRE

O mercado de câmbio livre iniciou ontem, os seus trabalhos em condições estáveis, com o Banco do Brasil sacando o dólar-importação a Cr$ 1.850 e a libra a Cr$ 5.173,60 e comprando o dólar-exportação a Cr$ ... 1.825 e a libra a Cr$ 5.094. Os bancos particulares sacavam o dólar a Cr$ 1.850 e compravam a Cr$ 1.825 e a libra a Cr$ ... 5.174 e a Cr$ 5.094 respectivamente. Fechou inalterado.

MANUAL

O dólar-papel vigorou na abertura do mercado de câmbio manual a Cr$ 1.855 para venda e a Cr$ 1.845 para compra. Logo a seguir o dólar-papel passou a vigorar com vendedores a Cr$ 1.860 compradores a Cr$ 1.850. No fechamento o dólar-papel foi cotado a Cr$ 1.850 para venda e a Cr$ 1.840 para compra.

TAXAS DE CÂMBIO

O Banco do Brasil forneceu as seguintes taxas de câmbio livre:

	Venda	Compra
Libra	5.173,60	5.094,10
Dólar	1.850,00	1.825,00
F. Francês	378,50	372,40
Schilling	72,60	70,60
Marco	465,80	458,50
Florim	515,80	507,80
C. norueguesa	259,50	255,00
P. argentino	8,70	7,60
Coroa sueca	361,20	355,30
Peseta	31,80	30,30
P. uruguaio	75,00	64,70
Escudo	64,20	62,40
Franco belga	37,40	36,70
» suíço	428,90	422,10
Lira	2.970	2,920

CÂMBIO ESTRANGEIRO

NOVA YORK, 26

FECHAMENTO — Nova York sôbre Montreal livre por 0.9315 comp. e 0.9318 vend. Rio de Janeiro livre por 0.054 compra e 0.056 venda. Buenos Aires por 0.66 compra e 0.68 para venda. Montevidéu livre por 3.90 compra e 4.05 venda. Berna livre por 23.1250 comp. e 23.1300 venda. Estocolmo por 19.4675 comp. e 19.4725 venda. Madri P. P. 1.660 compra e 1.680 venda. Lisboa por Esc. 3.4850 comp. e 3.4950 venda. Amsterdã livre 27.8275 compra e 27.8325 venda. Londres por £ 2.7923 comp. e 2.7926 para venda. Paris por Fr. 20.4050 para compra e 20.4100 venda. Bélgica F. 2.0150 comp. e 2.0155 venda. Alemanha Ocidental por M. 25.1275 compra e 25.1325 venda. Noruega por £ Kr. 13.9775 compra e 13.9825 vend. Áustria por Sh. 3.8700 comp. e 3.8800 venda. Dinamarca por 14.4550 comp. e 14.4600 venda. Itália por Lira 0.160025 compra e 0.160075 venda. Peru por S. 3.70 comp. e 3.75 venda.

LONDRES, 26

FECHAMENTO — Londres sôbre Nova York por £ US$ 2.7921 comp. e 2.7923 venda. Canadá por £ S. Can. 2.9965 compra e 2.9975 venda. "Cross". por 100 US$ 93.15 compra e 93.18 venda. "Switch" por US$ .... 2.7850 compra e 2.7860 venda. Alemanha Ocidental por £ D. M. 11.1115 compra e 11.1135 venda. Amsterdã por £ G. R. 10.0320 compra e 10.0340 venda. Berna por £ Fr. 12.0745 compra e 12.0765 venda. Bruxelas por £ Fr. 138.550 compra e ... 138.580 venda. Paris por £ Fr. 13.6840 compra e 13.6860 venda. Roma por £ 1.744,60 compra e 1.7480 vend. Copenhague por K. 19.3130 compra e 19.3150 venda. Oslo por £ 19.9730 compra e 19.9750 venda. Estocolmo por £ Kr. 14.3425 compra e 14.3450 venda. Viena por £ Sch. 72.13 compra e 72.15 para venda. Madri por £ P. 167.15 compra e 167.20 venda. Buenos Aires por £ P. 416.25 para compra e 417.50 venda. Rio de Janeiro por Cr$ 5.012 venda. Montevidéu por £ P. 71.25 para compra e 72.75 venda. Praga por K. 20,00 para compra e 20.25 venda. Lisboa por £ Esc. 80.16 compra e 80.21 venda.

MERCADORIAS

CAFÉ

MERCADO DO RIO

O mercado de café disponível trabalhou ainda ontem, sustentado e sem modificação nas cotações. A comissão de preço sorteada declarou manter o tipo 7, safra 1964/65, contribuição de 22,50 dólares no limite anterior de Cr$ 5.000 por 10 quilos. Não houve vendas conhecidas sôbre o disponível e o mercado fechou inalterado. Entradas não houve. Embarcaram 2.200 para a América do Sul; 498 para a América do Norte e 4.797 para Europa, no total de 7.495 ditas. Existência 576.394 sacas. Café despachado para embarques o IBC, não forneceu.

Safra 1964/65, contribuição de 22.50 dólares.

Tipo 2	6.000
Tipo 3	5.800
Tipo 4	5.600
Tipo 5	5.400
Tipo 6	5.200
Tipo 7	5.000
Tipo 8	4.800

PAUTA — Estado de Minas e do Rio:

Café comp. saf. 64/65 500,00

MERCADO EM SANTOS

TÊRMO

SANTOS, 26.

MERCADO DE NOVA YORK

NOVA YORK, 26.

CONTRATO "B"

Meses	Abert.	Fech.
Março 1965	—	45,31
Maio 1965	—	44,50
Julho 1965	—	43,35
Set. 1965	—	41,80
Dez. 1965	—	40,84

VENDAS — Na abertura não recebemos. No fechamento .. 32.500 sacas.

NA ABERTURA — Não recebemos.

de 16 a 17 pontos.

NO FECHAMENTO — Mercado firme, com alta de 21 a 55 pontos.

ALGODÃO

MERCADO DO RIO

O mercado de algodão em pluma regulou ainda ontem, em condições firmes, porém, sem modificação na tabela de preços. Entraram 1.779 fardos de São Paulo e 700 de Minas, no total de 2.479 ditos. Saíram 779 e ficaram em depósito nos trapiches 2.782 fardos.

COTAÇÕES POR 10 QUILOS:

Em Cruzeiros

(Entrega em 120 dias)

Fibra longa		
Seridó tipo 3	13.800	14.000
Seridó, tipo 4	13.700	11.800
Fibra Média		
Sertões, tipo 3	11.800	12.800
Sertões, tipo 4	11.700	11.800
Ceará, tipo 3	11.200	11.400
Ceará, tipo 4	11.100	11.200
Fibra curta		
Matas, tipo 3/4 nominal		—
Paulista tipo 5	11.000	11.200

MERCADO EM SÃO PAULO

S. PAULO, 26.

(COTAÇÕES POR 15 QUILOS)

Meses	Abert.	Fech.
Jan. 1965	N/C	N/C
Março 1965	N/C	N/C
Maio 1965	N/C	N/C
Julho 1965	N/C	N/C
Out. 1965	N/C	N/C
Dez. 1965	N/C	N/C

POSIÇÃO — Na abertura paralisado, no fechamento paralisado.

DISPONÍVEL

(Cotações por 15 quilos)

Tipos	Hoje	Ant.
3	Cr$ Nominal	Nominal
4	12.800	12.800
4—1/2	12.700	12.700
5	12.500	12.500
5—1/2	12.350	12,350
6	11.900	11.900
6—1/2	11.100	11.100
7	10.600	10.800
7—1/2	10.650	10.650
8	10.450	10.450
9	9.250	9.250

MERCADO — Calmo. Calmo.

MERCADO DE PERNAMBUCO

RECIFE, 26.

COTAÇÕES POR 80 QUILOS:

MERCADO — Estável.
Mata tipo 5 comp. 12.300.
Sertões tipo 5 comp. 13.200.
Entrada: 2.108.
Em 1.º de setembro: 112.898.
Existência: 16.029.
Exportação: nada.
Consumo: 700.

MERCADO DE NOVA YORK

NOVA YORK, 26.

	Abert.	Int	Fech.
Março 1965	31,80	N/C	31,81
Maio 1965	31,95	N/C	31,95
Julho 1965	31,70	N/C	31,70
Out. 1965	30,55	N/C	30,55
Dez. 1965	30,55	N/C	30,55
Março 1966	30,55	N/C	30,50
Maio 1966	30,40	N/C	30,30
Disponível	—	—	32,55

NA ABERTURA — Mercado calmo, com baixa de 5 a 13 pontos.

INTERMEDIÁRIA — Mercado paralisado.

NO FECHAMENTO — Mercado estável, com baixa de 4 a 18 pontos.

AÇÚCAR

MERCADO DO RIO

Êsse mercado continuava ainda ontem, em condições firmes, mas, sem modificação nos preços. Entraram 2.166 sacos do Estado do Rio e saíram 10.000, ficando em estoque nos armazéns 116.307 ditos.

COTAÇÕES POR 60 QUILOS:
"Resolução n.º 1.846 de 29-6-64"
P V C 8.200

MERCADO DE PERNAMBUCO

RECIFE, 26.

COTAÇÕES POR 60 QUILOS:

Mercado — Estável.
Cristais: 9.001.
Demeraras: 8.510.
Entrada: 16.610.
Em 1.º de setembro: 4.601.479.
Existência: 4.445.673.
Exportação: nada.
Consumo: 2.000.

CACAU

MERCADO DE NOVA YORK

NOVA YORK, 26.

	Abert.	Fech.
Março 1965	20,05	20,37
Maio 1965	28 30/40	20.74
Julho 1965	20,72	21,06
Set. 1965	21,14/15	21,44
Dez. 1965	21,52	21,78
Março 1966	21,90	22,23
Maio 1966	22,19/20	22,53

VENDAS — Na abertura 57 contratos, no fechamento 405 ditos.

NA ABERTURA — Mercado apenas estável, com baixa de 11 a 16 pontos.

NO FECHAMENTO — Mercado estável, com alta de 15 a 24 pontos.

TRIGO

CHICAGO, 26.

Fechamento:	Hoje	Ant.
Maio 1965	1.4887	1.4700
Março 1965	1.5000	1.4800

BÔLSA DE VALÔRES

A Bôlsa de Valôres estêve ontem, destituída de importância e fraca, não acusando negócios de interêsse nos papéis em atividade. As apólices da União ficaram sem alteração, o mesmo acontecendo com as estaduais e municipais. As ações do Banco do Brasil estiveram fracas e em baixa, com as dos demais inalteradas. As ações das companhias Aços Villares, Arno, Brasileira de Energia Elétrica, Brasileira de Roupas, Brasileira Usina Metalúrgica, Brahma, Cigarros Souza Cruz, Docas de Santos, Duratex, Ferro Brasileiro, Kibon, Mesbla, Samitre, Belgo Mineira, Mannesmann preferenciais, Vale do Rio Doce, Tecidos América Fabril e D. Isabel acusaram expressiva baixa e fecharam fracas. As ações das companhias Artex, Lojas Americanas, Moinho Santista, Paraná Fôrça e Luz e Siderúrgica Nacional ficaram calmas e em ligeira alta. Os demais papéis em atividade ficaram calmos e inalterados. O total de títulos negociados durante os pregões somaram 238.550, rendendo Cr$ ... 276.045.965. As letras de câmbio vendidas em Bôlsa, renderam Cr$ 477.144.295 e as de importação Cr$ 3.320.703. O índice BV da Bôlsa, foi fixado em 374, acusado baixa de 11 pontos.

MÉDIA S/N DOS TÍTULOS PARTICULARES DA BÔLSA DO RIO DE JANEIRO

26-1-65	25-1-65	19-1-65	12-1-65	janeiro de 1964
2.308	2.378	2.389	2.299	2.192

(Elaborada pelo: Serviço Nacional de Investimentos Ltda)

FUNDOS MÚTUOS DE INVESTIMENTOS

	Data	V. da Cota Cr$	Ult. Dist. Cr$		V. do Fundo Cr$
Fundo Crescinco	25/1	409,00	82,00	Dez.	24.221.994
Condomínio Deltec	22/1	225,00	52,00	Dez.	2.121.439
Fundo Atlântico	19/1	235,00	32,00	Dez.	1.109.313
Fundo Orcica	13/1	122,00	12,00	Dez.	382.155
Fundo Halles	21/1	430,10	90,20	Dez.	130.467
Fundo Brasil	20/12	180,50	1,50	Junho	56.468
Fundo Nortec	3/12	434,26	8,00	Fev.	42.261
Fundo Vera Cruz	25/1	2.020,00	9,40	Dez.	17.861

VENDAS REGISTRADAS ONTEM

LETRAS DE IMPORTAÇÃO

Banco do Brasil

4.241 Em 25-1-65 - Rec.	78,30

APÓLICES E OBRIGAÇÕES

679 Rec. Financeira	780
13.548 Idem	700
106 Reap. Econ. 52	590
335 Idem — 53	640
105 Idem — 54	690
461 Idem — 55	710
648 S. P. Unifor.	725
1.134 Rodov. Est. Rio 8% — Port.	340
19 Minas — 1.ª S.	175
29 Idem — 2.ª S.	175
17 Idem — 3.ª S.	175
654 Est. Guanabara (Ant. Emp. 1917)	180
200 Lei 14	810
107 Idem	820
7 P. Progres. GB	188.000

AÇÕES DE BANCOS E COMPANHIAS

153 Boavista	1.600
900 Brasil	2.350
500 Idem	2.330
350 Idem — Nom.	2.350
1.000 Est. Guanabara	200
21.830 A. Fabril	1.100
100 Idem	1.120
2.000 Idem	1.070
500 Idem	1.000
500 Idem	1.110
400 D. Isabel	1.010
5.922 N. América — Nom. Dic.	200
3.484 Idem	250
240 Prog. Industrial - Port.	300
946 Idem — Nom.	300
500 Idem	290
200 Aços Villares	3.300
100 Idem	3.260
400 Idem	3.250
300 Idem	3.240
200 Idem	3.270
3.000 Arno	950
10 Ant. Paulista	25.000
400 Art. Graf. G. de Souza - ex/d.	260
1.000 Bras. E. Elétrica	610
3.600 Idem	620
20 Bras. Roupas	755
1.100 Idem	760
1.300 Bras. Usina Metalurg. C/D	1.800
300 Idem	1.820
1.700 Idem — ex/d.	640
2.400 Idem	650
200 Idem	630
84 Cervaciall Ind. e Com.	1.000
200 C[illegible] Cia. Eng. e Ind.	1.100
160 C. Aratu - ex/d.	1.200
8 C. Brahma - pref. C/D	6.200
100 Idem	5.850
130 Idem	5.820
40 Idem — ex/d.	2.750
5.750 Idem	2.700
100 Idem	2.690
900 Idem — Pref. — ex/d.	2.680
500 Idem	2.670
500 Idem	2.650
425 Idem	2.650
2.000 Idem — Nom.	2.600
100 Idem — Ord. — ex/d.	2.330
1.790 Idem	2.350
286 Idem	2.400
658 S. Cruz - C/D.	3.300
2.000 Idem — ex/d.	2.450
35 Idem	2.500
84 Idem	2.300
2.600 Idem	2.400
400 Idem	2.420
500 Idem	2.430
700 Idem	2.440
1.500 Idem	2.450
1.400 D. Santos	700
2.600 Idem	695
10.000 Idem	690
2.700 Idem	687
4.000 Idem	686
5.400 Idem	685
200 Duratex	2.200
100 Idem	2.210
200 Idem	2.220
500 Fab. Artex	1.500
1.188 Idem	1.600
300 Idem	1.605
120 Idem	1.610
377 F. Brasileiro	1.600
400 Idem	1.620
5.682 Idem	830
1.400 Idem	840
250 Idem	850
400 Hime	1.900
100 Idem	1.950
200 Imp. Mercantil	1.000
200 Kibon — C/D	1.400
4.410 Idem — ex/d.	700
1.700 Idem	710
1.500 Idem	705
1.131 L. Americanas	3.450
737 Idem	3.460
1.200 Idem	3.470
2.538 Idem	3.480
1.456 Idem	3.490
600 Idem	3.500
1.305 M. B. Estrêla	1.410
200 Mesbla	2.900
324 Idem	2.850
274 Idem	2.860
10.324 Idem	2.870
426 Idem	2.880
1.100 M. Trindade C/D	1.000
100 Idem	980
700 Idem	970
1.000 Idem — ex/d.	900
500 Idem	850
100 M. Santista	2.150
1.994 Paraná F. e Luz	400
505 Petrobrás	450
278 Prosdócimo	1.315
750 S. P. Alparg.	185
6.000 Idem	192
15.000 Idem	193
2.000 Idem	194
4.300 Idem	195
500 S. B. Mineira — C/D	1.650
900 Idem	1.630
700 Idem	1.620
1.260 Idem	1.610
5.845 Idem	1.600
700 Idem	1.585
1.309 Idem	1.580
960 Idem	1.560
6 Idem — ex/d.	850
220 Idem	830
[illegible] Idem	[illegible]
1.150 Idem	810
5.610 Idem	800
2.700 Idem	760
48 Idem	770
250 S. Mannesmann - Pref.	1.400
930 S. Nacional	930
531 Idem	940
300 Vale do Rio Doce	3.400
325 Idem	3.500
1.068 White Martins	1.000
7.650 Willys	800

LETRAS HIPOTECÁRIAS

150 Banco do Estado da Guanabara	750

DEBÊNTURES

6.777 Paul. de Roupas	1.000

LETRAS DE CÂMBIO

CBI

100 122 dias	87,80
600 124 dias	87,60
200 131 dias	86,90
200 132 dias	86,80
5.000 134 dias	86,60
200 169 dias	83,10
700 171 dias	82,90
500 172 dias	82,80
500 183 dias	81,70
500 184 dias	81,60
800 200 dias	80,00

CIFRA

100 202 dias	79,80
200 203 dias	79,70
200 204 dias	79,60
500 205 dias	79,50
500 206 dias	79,40
500 207 dias	79,30
1.000 208 dias	79,20
1.000 209 dias	79,10
1.000 210 dias	79,00

CREDIBRÁS

120.000 180 dias	83,00

CREDICASTRO

7.900 180 dias	82,00
11.050 181 dias	81,90
550 212 dias	79,40
20.000 215 dias	78,50

COFIBRÁS

40.000 181 dias	82,91
30.000 206 dias	80,55

COPEG

10.000 240 dias	78,70
10.000 300 dias	73,30
9.000 330 dias	70,70

CREFINAN

7.000 180 dias	83,00
6.000 210 dias	80,17
4.500 240 dias	77,33
4.500 270 dias	75,50
3.500 300 dias	71,67
3.000 330 dias	68,83

CRESA

500 188 dias	81,20
450 188 dias	81,20
1.100 188 dias	81,20
200 189 dias	81,10
1.850 191 dias	80,90
3.700 199 dias	80,10
1.250 203 dias	79,70
650 219 dias	78,10
400 229 dias	70,10
400 235 dias	76,50
14.500 326 dias	67,40
1.900 300 dias	70,00
8.000 331 dias	66,90
2.500 354 dias	64,60
400 359 dias	64,10
600 361 dias	63,90

DECRED

10.000 186 dias	73,20
10.000 210 dias	72,00
10.000 240 dias	68,00

DELTEC

1.000 175 dias	76,70
4.800 240 dias	68,00
[illegible] 270 dias	[illegible]

FINCO

5.000 180 dias	82,50
13.850 210 dias	79,60
10.000 360 dias	65,00

IPIRANGA

50.000 210 dias	79,00
50.000 240 dias	76,00

FIDES

500 178 dias	83,10
350 180 dias	83,00
200 181 dias	82,00
3.000 188 dias	82,20
500 189 dias	82,10
600 192 dias	81,80
200 194 dias	81,68
200 200 dias	81,10
1.550 201 dias	79,90
1.550 206 dias	79,40
50 208 dias	80 30
8.000 212 dias	78 80
1.260 215 dias	79,60
5.350 220 dias	79,20
1.250 221 dias	79,10
1.500 230 dias	78,70
1.550 231 dias	76,90
1.950 236 dias	77,70
6.600 240 dias	77,30
1.500 241 dias	75,90
5.000 243 dias	75,70
3.000 249 dias	76,40
3.000 274 dias	72,60

AYMORÉ

1.000 173 dias	83,67
1.000 174 dias	83,57
100 176 dias	83,33
1.000 204 dias	80,74
1.200 207 dias	80,45
400 207 dias	80,45
200 207 dias	80,45
200 207 dias	80,45
500 210 dias	80,17
750 210 dias	80,17
12.000 210 dias	80,17
100 234 dias	77,90
2.000 270 dias	74,50
50 270 dias	74,50

CIF

2.500 180 dias	82,00
2.500 210 dias	79,00

INV. UNID. DO BRASIL

15.000 182 dias	81,80
15.000 210 dias	79,00

DE LONDRES

LONDRES, 26

Consols. 2½% .. £	40.1.3
São Paulo Railways Co. Ltd. .. £	0.1.4
Bank of London & South American Ltd. .. £	1.16.3
Lloyd's Bank Ltd. ("A Shares") .. £	2.2.9
Royal Dutch Petroleum .. £	17.8.9
Ocean Wilsons & Co. (Holding) Ordinary £	0.5.0
Cable & Wireless Ltd. Ordinárias .. £	0.18.9
Rio Flour Mills & Granaries Ltd. .. £	0.18.1
Imperial Chemical Industries Ltd. .. £	2.3.7
Emp. de Guerra Britânico 3½% 1937/47 . £	55.2.0

COMPANHIA CARIOCA DE ALGODÃO

Ata da Assembléia Geral Extraordinária da Cia. Carioca de Algodão, realizada em 19 de novembro de 1964

Aos dezenove dias do mês de novembro do ano de mil novecentos e sessenta e quatro, às 11 horas, na sede social, à Praça Pio X — 118 — 11.º andar — sala 1104, nesta cidade, presentes acionistas que representavam a totalidade do capital social com direito a voto, conforme se verificou das assinaturas apostas ao livro de presença, o diretor Alfredo Marques Vianna convidou os acionistas a elegerem o presidente da Assembléia, tendo a escolha recaído, por unanimidade, no próprio senhor diretor, que convidou para secretário a acionista Sonia Maria Vianna Fraga. Constituída a Mesa, o Presidente declarou instalada a Assembléia, que acrescentou, fôra convocada, como era do conhecimento geral de todos os acionistas da Sociedade, para o fim de deliberar sôbre o aumento do Capital Social, na forma da Lei n.º 4.357, de 16-7-1964. Em seguida o sr. Presidente determinou fôssem lidas a proposta da Diretoria e o parecer do Conselho Fiscal sôbre o aumento do Capital, sendo do seguinte teor os referidos documentos: Proposta da Diretoria — A Diretoria da Sociedade, face ao crescente desenvolvimento dos negócios sociais, e em atendimento aos têrmos da Lei n.º 4.357 de 16 de julho de 1964, propõe seja aumentado o Capital Social, que no momento é de Cr$ 154.000.000 inteiramente integralizado, para Cr$ 485.100.000 por meio da distribuição entre os acionistas de 331.100 ações ordinárias, no valor de Cr$ .. 1.000 (hum mil cruzeiros) cada uma, ou seja, idênticas às atuais. Para essa distribuição será usada quase a totalidade da reavaliação do ativo imobilizado da Sociedade, ficando transferido para a próxima correção Cr$ 246.698,30, sendo que o total da reavaliação, de acôrdo com o demonstrativo organizado e obedecido os coeficientes fixados pelo Conselho Nacional de Economia, somou Cr$ .... 331.346.698.30. Aprovado o aumento do Capital, o artigo 4.º dos Estatutos Sociais passará a vigorar com a seguinte redação: o Capital Social é de Cr$ 485.100.000 divididos em 485.100 ações do valor nominal de Cr$ 1.000 (hum mil cruzeiros) cada uma, comuns ou ordinárias, ao portador ou nominativas, conversíveis de uma espécie em outra mediante pedido escrito de seu possuidor. Parágrafo Primeiro: As ações poderão ser representadas por certificados ou títulos múltiplos. Parágrafo Segundo: cada ação dá direito a um voto. Esta é a proposta que submetemos a deliberação dos senhores acionistas. Rio de Janeiro, 11 de novembro de 1964. Alfredo Marques Vianna, Diretor-Presidente. O parecer do Conselho Fiscal está vasado nos seguintes têrmos: Senhores Acionistas — Os Membros do Conselho Fiscal da Cia. Carioca de Algodão tendo examinado a proposta da Diretoria referente ao aumento do Capital Social de Cr$ 154.000.000 para Cr$ .. 485.100.000 em virtude do disposto na Lei n.º 4.357 de 16 de julho de 1964, são de parecer de que a referida modificação merece a aprovação dos Senhores Acionistas. Rio de Janeiro, 13 de novembro de 1964. João de Souza Vasconcellos, Armando Mathias da Costa Barros e Antonio Pereira Notini. Finda a leitura, o Senhor Presidente submeteu a discussão os citados documentos e como nenhum acionista solicitasse o uso da palavra, postos em votação, verificou-se haverem sido unânimemente aprovados pela Assembléia. Face a aprovação da Assembléia, o Senhor Presidente declarou alterado o artigo 4.º dos Estatutos Sociais, que passará a vigorar com a redação constante da proposta da Diretoria. Nada mais havendo a tratar e como ninguém solicitasse o uso da palavra, foi a sessão suspensa pelo tempo necessário à lavratura desta Ata no livro próprio. Reaberta a sessão, foi a Ata lida, aprovada e assinada pelos acionistas presentes — Rio de Janeiro, 19 de novembro de 1964. Alfredo Marques Vianna, Sonia Maria Vianna Fraga, Oswaldo Gonçalves da Silva Vianna, Renato Marques Vianna, Oswaldo Vianna Filho, Carlos Roberto Marques Vianna, Rodolpho de Azevedo Marques e Espólio de Nestor Leal do Coutto. (A presente é cópia autêntica extraída do livro próprio).

ALFREDO MARQUES VIANNA

Ministério da Indústria e do Comércio

DEPARTAMENTO NACIONAL DE REGISTRO DO COMÉRCIO

Divisão de Registro e Cadastro

CERTIDÃO

Processo n.º 54.631/64

CERTIFICO que a COMPANHIA CARIOCA DE ALGODÃO arquivou nesta Divisão sob o n.º 113.991, por despacho de 15 de janeiro de 1965, cópia autêntica da ata de sua assembléia-geral extraordinária — realizada em 19-11-64, que aprovou e efetivou o aumento do capital social para Cr$ ... 485.100.000, alterando conseqüentemente o art. 4.º dos estatutos, do que dou fé. Departamento Nacional de Registro do Comércio. Divisão de Registro e Cadastro, em 15 de janeiro de 1965.

Eu, Nilcéa Silva, of. adm., escrevi, conferi e assino — *Nilcéa Silva.*

Eu, João Pereira Dias, chefe da SSA — GB, subscrevo e assino — *João Pereira Dias.*

Sêlada com Cr$ 500

57538

FIAÇÃO E TECELAGEM DONA ROSA

Ata da Assembléia Geral Extraordinária da Fiação e Tecelagem Dona Rosa S.A. realizada em 19 de Novembro de 1964

Aos dezenove dias do mês de novembro do ano de mil novecentos e sessenta e quatro, às 11 horas, na sede social, à Praça Pio X — 118 — 11.º andar — sala 1104, nesta cidade, presentes acionistas que representavam a totalidade do capital social com direito a voto, conforme se verificou das assinaturas apostas ao livro de presença, o diretor Alfredo Marques Vianna convidou os acionistas a elegerem o presidente da Assembléia, tendo a escolha recaído, por unanimidade, no próprio senhor Diretor, que convidou para secretário a acionista Sônia Maria Vianna Fraga. Constituída a Mesa, o presidente declarou instalada a Assembléia, que acrescentou, fôra convocada, como era do conhecimento geral de todos os acionistas da Sociedade, para o fim de deliberar sôbre o aumento do Capital Social, na forma da Lei n.º 4.357, de 16-7-1964. Em seguida o sr. Presidente determinou fôssem lidas a proposta da Diretoria e o parecer do Conselho Fiscal sôbre o aumento do Capital, sendo do seguinte teor os referidos documentos: Proposta da Diretoria — A Diretoria da Sociedade, face ao crescente desenvolvimento dos negócios sociais, e em atendimento aos têrmos da Lei n.º ... 4.357 de 16 de julho de 1964, propõe seja aumentado o Capital Social, que no momento é de Cr$ .... 100.000.000,00, inteiramente integralizado, para Cr$ .... 223.000.000,00 por meio da distribuição entre os acionistas de 123 mil ações ordinárias, no valor de Cr$ ..... 1.000,00 (hum mil cruzeiros) cada uma ou seja, idênticas às atuais. Para essa distribuição será usada quase a totalidade da reavaliação do ativo imobilizado da Sociedade, ficando transferido para a próxima correção Cr$ 361.827,80, sendo que o total da reavaliação, de acôrdo com o demonstrativo organizado e obedecido os coeficientes fixados pelo Conselho Nacional de Economia, somou Cr$ 123.361.872.80. Aprovado o aumento do Capital, o artigo 4.º dos Estatutos Sociais passará a vigorar com a seguinte redação: o Capital Social é de Cr$ 223.000.000,00 divididos em 223 mil ações do valor nominal de Cr$ 1.000,00 (hum mil cruzeiros) cada uma, comuns ou ordinárias, ao portador ou nominativas, conversíveis de uma espécie em outra mediante pedido escrito de seu possuidor. Parágrafo Primeiro: As ações poderão ser representadas por certificados ou títulos múltiplos. Parágrafo Segundo: cada ação dá direito a um voto. Esta é a proposta que submetemos a deliberação dos senhores acionistas. Rio de Janeiro, 11 de novembro de 1964. Alfredo Marques Vianna, Diretor-Presidente. O parecer do Conselho Fiscal está vasado nos seguintes têrmos: Senhores Acionistas — Os membros do Conselho Fiscal da Fiação e Tecelagem Dona Rosa S.A. tendo examinado a proposta da Diretoria referente ao aumento do Capital Social de Cr$ .... 100.000.000,00 para Cr$ ... 223.000.000,00 em virtude do disposto na Lei n.º 4.357 de 16 de julho de 1964, são de parecer de que a referida modificação merece a aprovação dos Senhores Acionistas. Rio de Janeiro, 13 de novembro de 1964. João de Souza Vasconcelos, Armando Mathias da Costa Barros e Antônio Pereira Notini. Finda a leitura, o Senhor Presidente submeteu à discussão os citados documentos e como nenhum acionista solicitasse o uso da palavra, postos em votação, verificou-se haverem sidos unânimemente aprovados pela Assembléia. Face a aprovação da Assembléia, o Senhor Presidente declarou alterado o artigo 4.º dos Estatutos Sociais, que passará a vigorar com a redação constante da proposta da Diretoria. Nada mais havendo a tratar e como ninguém solicitasse o uso da palavra, foi a sessão suspensa pelo tempo necessário à lavratura desta Ata no Livro próprio. Reaberta a sessão, foi a Ata lida, aprovada e assinada pelos acionistas presentes. Rio de Janeiro, 19 de novembro de 1964. Alfredo Marques Vianna, Sônia Maria Vianna Fraga, Osvaldo Gonçalves da Silva Vianna, Renato Marques Vianna, Osvaldo Gonçalves da Silva Vianna Filho, Carlos Roberto Marques Vianna, Maria Novaes Camargo, Antônio Pereira Notini, João Batista Nunes Ferreira, Armando Mathias da Costa Barros Filho p.p. Cia. Carioca de Algodão. (A presente é cópia autêntica extraída do livro próprio). — **Alfredo Marques Vianna.**

Ministério da Indústria e do Comércio

DEPARTAMENTO NACIONAL DE REGISTRO DO COMÉRCIO

Divisão de Registro e Cadastro

CERTIDÃO

Processo n.º 54.032/64.

CERTIFICO que a FIAÇÃO E TECELAGEM DONA ROSA S/A arquivou nesta Divisão sob o n.º 113.982, por despacho de 15 de janeiro de 1965, cópia autêntica da ata de sua assembléia geral extraordinária realizada em 19-11-64, que aprovou e efetivou o aumento do capital social para Cr$ .... 223.000.000,00, alterando conseqüentemente o art. 4.º dos estatutos, do que dou fé. Departamento Nacional de Registro do Comércio. Divisão de Registro e Cadastro, em 15 de janeiro de 1965. Eu, Nilcéa Silva, of. adm., escrevi, conferi e assino. — **Nilcéa Silva.** Eu, João Pereira Dias, chefe da SSA — GB, subscrevo e assino **João Pereira Dias**

Selado com Cr$ 500,00.

57537

PRESIDENTE
NIOMAR MONIZ SODRÉ BITTENCOURT

DIRETOR
M. PAULO FILHO

Correio da Manhã

EDMUNDO BITTENCOURT — PAULO BITTENCOURT

SUPERINTENDENTE
OSVALDO PERALVA

GERENTE
HÉLIO CAMILLO DE ALMEIDA

Avenida Gomes Freire, 471

RIO DE JANEIRO, QUARTA-FEIRA, 27 DE JANEIRO DE 1965

Nº 22.029 — ANO LXIV

MOURÃO VETA PLANO CONTINUÍSTA

PSD EXAMINA HOJE ELEIÇÕES ESTADUAIS

A direção nacional do Partido Social Democrático vai reunir-se, hoje, para apreciar duas propostas concretas do presidente Castelo Branco sôbre a sucessão em 11 Estados, e que foram apresentadas ao sr. Martins Rodrigues, líder do Partido na Câmara. Nesses Estados os mandatos dos governadores vão ter conclusão êste ano, encontrando-se entre êles a Guanabara.

Hipóteses

O presidente, na conversa que teve no fim de semana com o sr. Martins Rodrigues, examinou três hipóteses mas só fêz duas propostas concretas. A primeira hipótese, por êle considerada "inviável" é a da realização normal das eleições estaduais, nos têrmos da lei.

Essa hipótese, segundo o presidente, não encontra apoio nos meios políticos e militares do govêrno.

As duas outras hipóteses — que se transformaram em propostas — são as seguintes:

1. A prorrogação, por um ano, dos mandatos dos governadores dêsses onze Estados. O presidente considera "justa" essa medida, uma vez que o seu próprio mandato já foi prorrogado. A solução, nesse caso, seria dada pelo Congresso, depois de solicitada pelo presidente.

2. A eleição de novos governadores, com mandato-tampão de um ano, para êsses Estados. Seriam eleitos pelas respectivas Assembléias estaduais, exigindo-se um "quorum" mínimo de dois têrços. Para os Estados em que, por qualquer motivo (falta de "quorum", obstrução, diversões etc.), as eleições se tornassem impossíveis, o govêrno teria a nomearia interventores, ad referendum do Senado Federal.

O presidente disse ao sr. Martins Rodrigues (que fêz um relato da conversa ao sr. Amaral Peixoto, presidente do PSD, e a outros dirigentes de partidos) que o têrmo "interventor" poderia desagradar a muita gente. Sendo assim, poderia o govêrno encontrar outro têrmo mais apropriado e menos chocante.

A impressão reinante, no PSD, depois do relato do sr. Martins Rodrigues, é a de que o presidente gosta mais da segunda proposta, que daria ao govêrno federal uma grande capacidade de manobra, para convencer — por meio de pressões militares — as Assembléias a escolherem governadores fiéis ao marechal Castelo Branco, se não quisessem a intervenção federal.

Opinião de Valadares

Quanto ao uso do têrmo "interventor", o presidente parece haver acertado, pois o próprio senador Benedito Valadares achava, anteontem, que "na história política de Minas não existe a figura do interventor". A propósito dessa declaração, vários políticos do PSD recordavam que, durante o Estado Nôvo, o sr. Benedito Valadares foi o único dos interventores que tinha o título de governador.

De qualquer modo, o sr. Benedito Valadares resolveu, antes de qualquer deliberação, ouvir o presidente Castelo Branco. Pediu-lhe audiência, que foi ontem concedida.

Quanto ao sr. Amaral Peixoto, ciente das propostas que o presidente fêz ao sr. Martins Rodrigues, procurou ouvir as opiniões dos deputados e senadores do PSD que estão no Rio. A maioria, anteontem e ontem, se pronunciou contra a idéia dos mandatos-tampões e das intervenções. Fontes do partido diziam que "a quase unanimidade do PSD é contra a terceira hipótese".

Mas, por via das dúvidas, o sr. Amaral Peixoto preferiu convocar uma reunião da direção nacional para que a posição do partido seja fixada por maioria de votos e em têrmos de compromisso. O sr. Amaral Peixoto quer evitar uma repetição de casos anteriores em que a ação pessoal do presidente, combinada com pressão militar e com articulações feitas pelos generais Cordeiro de Farias e Golberi do Couto Silva, respectivamente ministro do Interior e chefe do Serviço Nacional de Informações, conseguiu romper a unidade do PSD.

Cordeiro candidato

Aliás, o PSD foi alertado sôbre a oposição que o general Cordeiro de Farias está fazendo — de comum acôrdo com a UDN de São Paulo — às eleições para a prefeitura de São Paulo. Ao ministro do Interior atribuem-se intenções de candidatar-se à presidência da República, em 1966, com o apoio do marechal Castelo Branco, e mediante um entendimento com uma parcela ponderável do PSD, dos chamados "bigorrilhos" do PTB e da UDN.

O esquema dos mandatos-tampões (ou intervenções) em 11 Estados ajudaria muito o general Cordeiro que já conseguiu pôr um homem da sua confiança — o marechal Emílio Ribas — no govêrno de Goiás.

O pleito para a prefeitura de São Paulo poderá dar a vitória ao sr. Auro de Moura Andrade, presidente do Senado (e autor da frase "japona não é toga"), que é apoiado pelo governador paulista, sr. Ademar de Barros. E, com isso, poderia transformar o sr. Moura Andrade em candidato viável à presidência da República, ao mesmo tempo em que caracterizaria uma derrota da UDN.

Para chegar à candidatura, porém, o general Cordeiro teria que desalojar o sr. Carlos Lacerda, governador da Guanabara e candidato da UDN à presidência da República. Ele conta, para isso, com a influência do marechal-do-ar Eduardo Gomes, patrono da UDN, que considera que o general Cordeiro tem "uma perfeita biografia de revolucionário".

O primeiro passo para a ascensão do general Cordeiro seria a sua nomeação para o cargo de ministro da Guerra, em substituição ao general Arthur da Costa e Silva, que não tem — segundo os partidários do general Cordeiro — uma biografia de revolucionário perfeita, pois só participou do movimento de 1922.

O general Costa e Silva, ao contrário do general Cordeiro de Farias, quer a realização das eleições para a prefeitura de São Paulo, já tendo se manifestado sôbre o assunto. Esperava-se, ontem, que na reunião do Alto Comando do Exército, convocada para hoje pelo general Costa e Silva, fôsse discutido o problema das eleições dêste ano. Sabe-se que, pelo menos, os generais Amauri Kruel, comandante do Segundo Exército, e Décio Escobar, chefe do Estado-Maior do Exército, julgam necessária a realização de eleições — êste ano e no próximo.

Aguardando o amparo

As dívidas que afligem o Orfanato Nossa Senhora do Amparo são grandes e as freiras que o mantêm, depois de verem suas verbas cortadas pelo govêrno estadual e de receberem quantias mínimas do govêrno federal, estão em situação difícil para mantê-lo. O açougue e o armazém estão batendo à porta do Orfanato e apenas algumas pessoas piedosas e o esfôrço das freiras faz com que o Orfanato de Jacarepaguá dê assistência a oitenta crianças com idade variando entre 5 e 10 anos. Como medida de economia alguns internos foram distribuídos em casas de pessoas amigas durante o período de suas férias. (Página 2)

"Há 75 anos o Exército briga de armas na mão para manter intocável o capítulo das inelegibilidades da Constituição", declarou ao CORREIO DA MANHÃ o general Olímpio Mourão Filho, condenando a idéia da prorrogação de mandatos e reclamando a realização de eleições. Acha que "a Revolução deve, agora, prosseguir nas urnas."

O general Mourão Filho recordou ter iniciado o movimento em Juiz de Fora para combater, em primeiro lugar, o continuísmo do sr. João Goulart, de todos conhecido, e afirmou que seria uma incoerência viesse a revolução a impedir eleições. "Se a revolução não está preparada para enfrentar as urnas agora, não o estará nem dentro de 70 anos, porque é inevitável a impopularidade dos governos sérios, que procuram conduzir os negócios públicos sem demagogia," acrescentou.

CASTELO É DIFERENTE

O general Mourão Filho disse que nessa questão de prorrogação está com o presidente, que em discurso no Clube Militar, na comemoração da formatura dos oficiais de sua turma, condenou a tese. O general atribui o movimento prorrogacionista aos governadores, que andam cortejando o presidente atrás de liberação de verbas. "Antes lambiam os pés de Jango e agora lambem os pés de Castelo". Acrescentou que o marechal é diferente e que na data do término de seu mandato passará o Govêrno ao seu sucessor, eleito pelo povo. "Castelo é diferente — afirmou — e estão enganados os que pensam o contrário."

PARTIDOS

Argumentou o general Mourão que é indispensável a realização de eleições — quanto mais cedo melhor — repudiando a tese dos que acham o Govêrno despreparado para o teste das urnas. Cabe aos partidos, prosseguiu, na seleção dos candidatos, evitar a indicação de elementos comprometidos com o passado.

JUSCELINO

Sôbre sua correspondência com o ex-presidente Juscelino Kubitschek, disse o general Mourão que não passa de exploração o que se tem dito a respeito. "Sou amigo de infância de Juscelino. Fiz-lhe uma carta de boas festas e êle me respondeu. E' só."

REFÔRÇO

Na opinião do general Mourão Filho, duas correntes batem-se contra a realização de eleições. "A chamada linha dura, que tem um mêdo injustificável de que os contra-revolucionários se apossem do poder por meio de eleições e os que tiveram os seus direitos políticos suspensos e os mandatos cassados. Essa corrente não quer eleições agora — explicou — porque não pode delas participar e espera melhores tempos, uma anistia. Nenhuma das duas tem razão. A primeira porque a Revolução ainda está muito respeitável, para que queiram tentar roubar-lhe o poder por qualquer meio. E a segunda porque terá de esperar dez anos para poder concorrer a eleições, pois o Ato Institucional é irrevogável". (Ver tópico na 6ª pág.).

LINHA DURA CONTRA MEDIDA DE CASTELO

RIO, BRASÍLIA E BELO HORIZONTE (Sucursais) — Foi com a maior irritação que os militares da "linha dura" receberam a notícia de que os servidores demitidos pela aplicação do Ato Institucional têm o direito de serem nomeados para outros cargos públicos, desde que preencham os requisitos exigidos pela Lei, de acôrdo com parecer do consultor-geral da República.

Para os elementos da "linha dura", a volta dos servidores demitidos para outros cargos não pode ser aceita. Os setores militares entendem que a tendência para o reexame jurídico dos atos do movimento de abril se deve ao ministro Milton Campos e ao próprio consultor-geral. Por isto, não os consideram com a disposição necessária para servir a um govêrno "revolucionário".

ANISTIA

O presidente da Comissão de Auxílio às Famílias dos Atingidos pelo Ato Institucional, professor Bayard Boiteux, tachou de "mistificação" a decisão do presidente da República ao aprovar o parecer do consultor-geral da República e do consultor do Ministério da Justiça sôbre o reingresso de servidores demitidos no serviço público. Observou o presidente da Comissão que a "solução justa é a anistia completa e irrestrita, pois a medida agora adotada visa a favorecer, apenas, a uma minoria capacitada e tem um outro objetivo: dividir aquêles que foram atingidos pelo govêrno de 1º de abril".

MINAS

O juiz de Direito de Paraisópolis, Minas Gerais, sr. José Grossi, impetrou, ontem, no Tribunal de Justiça daquele Estado, um mandado de segurança contra o ato do governador Magalhães Pinto que o aposentou, nos têrmos do Ato Institucional, em outubro do ano passado.

O advogado do juiz José Grossi, em sua argumentação, classifica de ilegais o ato de aposentadoria e o próprio Ato Institucional. O advogado condena ainda a investigação sumária de que foi vítima o juiz, sem direito de defesa e sem conhecer as acusações contra êle levantadas. Também o governador mineiro é acusado de atentar contra a Constituição.

Horário de verão começa no domingo

O presidente da República decretou ontem o horário de verão, determinando que a partir de zero hora do próximo domingo os relógios sejam atrasados de uma hora em todo o território nacional. O decreto foi assinado durante despacho do marechal Castelo Branco com o sr. Benedito Dutra, que responde pelo expediente do Ministério das Minas e Energia. Tem como fundamento a economia de energia nas regiões industriais do País.

O decreto ontem assinado é o seguinte:

"Artigo 1º — A partir da hora zero (0) do dia 31 de janeiro até o dia 31 de março do corrente ano, fica em vigor, em todo o território nacional, a hora de verão, adiantada em sessenta (60) minutos em relação à hora local.

Artigo 2º — O presente decreto entrará em vigor na data de sua publicação, revogadas as disposições em contrário".

O decreto foi ontem mesmo enviado a Brasília e deverá sair publicado hoje, no Diário Oficial.

UDN em crise na luta pela Mesa na GB

O lançamento oficial do deputado Edson Guimarães, da UDN, para a presidência da Mesa da Assembléia Legislativa provocou violenta crise interna no partido, pois, para a iniciativa, não foi feita nenhuma consulta ao Diretório Estadual, ao Colégio Eleitoral, ou à própria bancada. Além disso, os deputados Mac Dowell Leite de Castro, Danilo Nunes e Raul Brunini já são, também, candidatos ao cargo.

O lançamento do sr. Edson Guimarães foi feito pelo diretório paroquial da 2ª Zona da UDN que, em manifesto, explica que "o fato não traduz posição de rebeldia e intransigência à orientação superior, mas um movimento espontâneo de simpatia àquele deputado e dirigente udenista.

PESQUISA

Um grupo de dirigentes do PTB, PSB e PRT recebeu, ontem, os resultados de uma pesquisa feita, recentemente, por uma emprêsa especializada, para saber a tendência do eleitorado carioca na sucessão do sr. Carlos Lacerda. Os resultados foram os seguintes: Hélio de Almeida — 32 por cento; Amaral Neto — 19 por cento; Hélio Beltrão — 11 por cento; e Negrão de Lima — 8,5 por cento.

Govêrno trata da sucessão nos Estados

O presidente da República iniciará hoje, com o PSD, a audiência aos líderes partidários no Congresso, para tratar da sucessão dos 11 governadores estaduais que terão seus mandatos extintos a 31 de janeiro de 1966. O deputado Martins Rodrigues foi convidado pelo mar. Castelo Branco para conversar sôbre o assunto, na manhã de hoje, no Palácio das Laranjeiras.

Segundo um informante, o presidente se colocará na condição de ouvinte, preferindo conhecer o pensamento dos partidos antes de qualquer manifestação. Dirá, mesmo, no início das conversações, que o Govêrno não tem ainda preferência quanto a nenhuma das fórmulas ventiladas: prorrogação pura e simples, eleição direta ou indireta ou, por fim, nomeação de interventores.

O governador Nei Braga é pela eleição direta, desde que permitida a reeleição, princípio que defende, também, para o presidente da República. O governador do Espírito Santo, Francisco Lacerda de Aguiar, que ontem estêve com o presidente da República, defende a prorrogação dos mandatos dos governadores "por ser inconveniente a realização de eleições, agora". (Pág. 2)

MERCADO RETRAÍDO FAZ CRISE TÊXTIL

O presidente do Sindicato da Indústria Têxtil carioca, sr. Álvaro de Souza Carvalho, disse ontem que as dificuldades impostas pela crise que abala a indústria de fiação e tecelagem no País resultam da retração do mercado interno. Considera que essa retração tem origens nas medidas governamentais de combate à inflação.

— Providências como a correção monetária para efeito de tributação e a restrição ao crédito, aliadas ao desgaste da maquinaria e equipamentos de muitas fábricas, principalmente no Nordeste, redundam na alta dos custos de produção e na formação de estoques anormais. Êsses fatôres obrigam as emprêsas a aumentarem seu capital de giro — disse. O representante sindical opinou pela exportação de fios e tecidos para países do Mercado Comum Latino-Americano visando a superar a crise.

EXPERIÊNCIA

Lembrou que nas áreas do Rio e do Est. do Rio o seu sindicato já teve problema igual, e que as providências tomadas não tiveram qualquer resultado positivo. A crise que se alastra pelo interior do país levou vários sindicatos a procurarem o presidente da Confederação Nacional da Indústria, gen. Edmundo de Macedo Soares e Silva, para interceder junto ao govêrno da União em favor de soluções imediatas para os problemas dos industriais de tecidos. Disse que não acredita ser possível ao govêrno satisfazer de maneira plena, salvo a longo prazo, a êsse setor industrial.

ESTOQUES

— Com a alta do custo de vida — prosseguiu o sr. Álvaro Carvalho, o consumidor evita as compras de tecidos e roupas, colocando em primeiro plano os artigos de subsistência como os gêneros alimentícios. Sobem, por isso, os estoques nas fábricas, que na maioria dos casos não dispõem de capital de giro e outros recursos para enfrentar a crise. Os que têm maior capacidade diversificam a produção ou se lançam no mercado internacional de maneira agressiva, com bastante sucesso na área da Associação Latino-Americana de Livre Comércio (ALALC).

REEQUIPAMENTO

O entrevistado sustentou que o reequipamento do parque têxtil nacional, dando margem a que se desenvolva a nascente indústria de máquinas e equipamentos têxteis, já em funcionamento no Brasil é solução a médio e longo prazos. Essa medida permitiria às emprêsas instaladas nos diversos Estados que se reajustem a ponto de produzir mais e melhor tecido, mantendo e até ampliando o mercado de trabalho no setor de fiação e tecelagem. Ressaltou entretanto, que as medidas adotadas pelo Govêrno para conter a inflação são apropriadas e não puderam surtir os efeitos desejados por falta de tempo para sua aplicação.

FARESP

Em São Paulo a manifestação de industriais têxteis culpando a lavoura da falta de numerário para aquêle setor de atividades, foi analisada por dirigentes da FARESP, que encaminharão documento ao Govêrno Federal. O sr. Sérgio Cardoso de Almeida, diretor da FARESP, refutou alegações da Confederação Nacional da Indústria e disse que qualquer dificuldade criada na exportação de algodão ou na formação de preços do produto terá conseqüências calamitosas.

Arquitetos criticam o plano do BNH

O Instituto de Arquitetos do Brasil, em reunião ontem de seu Conselho Diretor, resolveu recomendar ao povo que se abstenha de efetuar qualquer negócio ou de assumir qualquer compromisso para compra de moradia nos planos do Banco Nacional de Habitação, até que êste esclareça o verdadeiro papel que representa nas transações anunciadas.

Entre as falhas do plano que está sendo pôsto em prática pelo BHN, os arquitetos do IAB apontam as seguintes: estimula a migração para as cidades, com a aparente solução do problema de moradia no meio urbano; agravamento da situação caótica de nossas cidades; manutenção da tendência tradicional de conjuntos dormitórios; e baixa do padrão de moradia de tôdas as classes sociais. (Nota do Instituto de Arquitetos na pág. 3).

Posse do rabino no dia dois

Realiza-se no próximo dia 2 de fevereiro, às 20h, no Grande Templo, à rua Tenente Possolo, 8, a cerimônia de posse do Rabino-Chefe da Comunidade Israelita do Rio de Janeiro, S. Rev. Rabino Rachmil Blumenfeld.

Acompanhados do deputado Gerson Bergher, estiveram ontem no CORREIO DA MANHÃ os srs. Israel Saubel e Simão Fraifeld a fim de apresentar pessoalmente à nossa diretora-presidente, d. Niomar Moniz Sodré Bittencourt, convite para assistir àquela solenidade.

Recebidos pela diretoria dêste jornal, os visitantes salientaram o significado especial da cerimônia, inclusive pelo fato de o nôvo Rabino-Chefe ser de nacionalidade brasileira, o que ocorre pela primeira vez, no Brasil, na história da comunidade israelita.

METALÚRGICO NÃO QUER IAPs A 9,2%

SÃO PAULO (Sucursal) e RIO — Os Sindicatos dos Metalúrgicos do interior reunidos ontem decidiram enviar manifesto ao presidente Castelo Branco, protestando contra a decisão de aumentar a taxa de recolhimento aos institutos de previdência 8 para 9,2%.

O aumento foi proposto pela comissão que estuda o anteprojeto da reformulação da Previdência Social e o manifesto frisa que antes de mais nada, é necessário que o govêrno pague os atrasados das contribuições aos IAPs".

DESCONFIANÇA

Os metalúrgicos manifestaram desconfiança nos representantes dos operários que integraram a comissão encarregada de estudar a reformulação da Previdência. Durante a reunião designaram os nomes que comporão a comissão que debaterá o reajustamento salarial e outras reivindicações da categoria: .... 100% de aumento, férias de 30 dias e revisão salarial de 6 em 6 meses. O acôrdo salarial dos metalúrgicos expira a 28 de fevereiro.

GREVES

O não pagamento do 13.º salário provocou, êste ano, 21 greves em São Paulo. Sete de metalúrgicos, 10 de têxteis, 3 de marceneiros e uma de vidraceiros. Não se verificou nenhuma coação policial, pois todos os movimentos paredistas foram deflagrados de acôrdo com dispositivos legais, cabendo a vitória sempre aos operários.

CRÍTICA

O aumento de 1,2% nas contribuições da Previdência Social, que o Govêrno irá pleitear do Congresso, foi criticado ontem pelo deputado Muniz Falcão (PSP-AL), que disse já serem escorchantes as taxas atuais. "Gneram os empregados em 8% dos seus salários e os empregadores com 22% nas folhas de pagamento".

Mantido adicional sôbre energia

Consumidores de energia elétrica de 27 municípios do Estado do Rio e de outros de Minas Gerais continuarão a pagar suas contas de luz com sobretaxas, para financiamento dos serviços de limpeza e dutos elétricos do Rio de Janeiro. As sobretaxas seriam extintas brevemente, de acôrdo com portaria do Ministério das Minas e Energias de .... 21-12-64, pela Divisão de Águas. Agora, entretanto, atendendo à solicitação da Secretaria de Serviços Públicos carioca, o ministro Mauro Thibau decidiu prorrogar por mais um ano a cobrança dêsses adicionais.

Entre os municípios fluminenses que contribuem compulsòriamente para que os serviços da CSN não sofram solução de continuidade, estão: Nova Iguaçu, Caxias, São João de Meriti, Barra Mansa, Barra do Piraí e Vassouras. Em Minas Gerais as cidades de Cataguases e Mar de Espanha, que recebem energia da Rio-Light, também pagam essas sobretaxas. (Página 3).

BILHÃO PODE EVITAR QUE BH FAÇA GREVE

BELO HORIZONTE (Sucursal) — Empréstimo de Cr$ 1 bilhão da União à Prefeitura de Belo Horizonte, com aval do governador mineiro, poderá evitar a greve dos operários municipais, que não recebem há 4 meses. O presidente da Câmara dos Vereadores, sr. Rui da Costa Val, confirmou ontem às 21h a concessão do empréstimo, por intermédio do Ministério da Fazenda.

O prefeito Jorge Carone Filho está no Rio desde sexta-feira e regressa hoje para obter o aval do sr. Magalhães Pinto. Com o bilhão será regularizado o pagamento do funcionalismo. O débito eleva-se a Cr$ 1.500 milhões, mas o meio bilhão será completado com os próprios recursos da Prefeitura, pela arrecadação normal de tributos.

SITUAÇÃO

A greve dos operários municipais estava marcada para domingo, com a paralisação de todos os serviços. Os servidores exigem a saída do prefeito, apontado como único responsável pela situação de penúria do funcionalismo. Para ontem à noite estava prevista reunião na sede da Associação dos Servidores Municipais.

Foram solicitadas novas audiências ao sr. Magalhães Pinto e ao comandante do ID-4, sen. Dióscoro do Vale, solidário com o funcionalismo municipal — conforme suas declarações à imprensa.

PRESIDENTE
NIOMAR MONIZ SODRÉ BITTENCOURT

DIRETOR
M. PAULO FILHO

Correio da Manhã

SUPERINTENDENTE
OSVALDO PERALVA

GERENTE
FELIX CAMILLO DE ALMEIDA

Avenida Gomes Freire, 471 — 2.º Caderno — Rio de Janeiro, Quarta-Feira, 27 de Janeiro de 1965 — Nº 11.423 — ANO LXIV

Uma cidade na primeira pessoa

Fuad Atala

Foto de Erno Schneider

Tenho 400 anos, todos já sabem.

Se pesa? Nem tanto. Apesar desta longa história de 4 séculos, que é um pouco da história das minhas milhares de irmãs espalhadas pelo Brasil inteiro, sinto-me lépida e fagueira como uma jovem de 17 anos. Ou se preferirem, uma cidade que tivesse sido arrumada ontem. Sou como êsse mar antigo em motocontínuo de ondas, ou o verde cheio de tons que se renova todos os dias sôbre os morros e as montanhas, que vocês não ligam muito, mas estão lá pra quem quiser ver. Aliás, êsse é o meu maior segrêdo de virtude. Não há quem me resista.

Do alto do Corcovado (desculpem o lugar comum, mas tem que ser do alto mesmo, se não estraga o efeito da frase), do Pão de Açúcar, da Pedra Branca ou do Pico da Tijuca (sabem onde ficam, não?) ainda estou a ver o desembarque daquela primeira expedição (que os interessados por mim até hoje discutem quem comandou), num primeiro de janeiro de 1502, à minha Baía. Que meus filhos primitivos chamavam **Guanã-Pará** ou **Iguambará** e depois virou Guanabara. Muitos anos se passaram, com uma ou outra incursão semelhante à primeira. Vivi meio abandonada, sabem, pois a Coroa não se entusiasmou muito com a minha cara. Os franceses, que não dormem de touca, desde cedo me namoraram e por diversas vêzes tentaram, implantar aqui uma sucursal, ao mesmo tempo que levavam carradas (isto é, navios abarrotados) de pau de tinta, ou brasil, como logo chamaram. Só aí pude despertar uma ciumeira danada. Depois de muitas escaramuças, conjuras estrangeiras com meus filhos do ramo Tamoio e lutas sem fim, um bravo môço, o Estácio, que era da dinastia dos Sá e sobrinho do governador-geral que também me defendeu, resolveu fincar pé e botar a estranja pra fora.

Lembro-me bem quando tudo começou. Foi a 1.º de março de 1565, ali no Cara de Cão. Nesse dia ganhei certidão de batismo, coisa um tanto paradoxal para a sexagenária que eu já era. Sob a invocação do santo Mártir Sebastião. Assim fiquei sendo São Sebastião do Rio de Janeiro (êsse janeiro por causa do mês em que chegou a expedição, e o rio até hoje não chegaram a uma conclusão), mas como dizia, Rainha das Províncias e empório das riquezas do mundo, coisas do meu padrinho Estácio, mas deixa. As flechas, que trespassaram o santo e o ôlho do meu padrinho, ficaram como uma espécie de símbolo da minha sina, que é uma mistura de muito sofrimento transfigurado numa contagiante alegria de viver. Mas na verdade, de nada me queixo. Tenho o dom de sublimar tudo. Tanto a alegria como a tristeza não duram em mim mais que o tempo para recomeçar o dia seguinte.

Após o "bota-fora" definitivo dos franceses (isto foi em 1567) fui espichando devagarinho pelos arredores, tive governadores próprios (no findar dos 500, eu era a sede do govêrno do Sul), meus guerreiros trocaram as espadas por enxadas, ganharam sesmarias, plantaram e colheram frutos na terra e no corpo, fui para outro morro, o do Castelo. Tudo ia mais ou menos, eu crescia, modéstia à parte, com graça e disposição, apesar de não andarem nada boas as relações da Coroa com a Espanha, que lhe tinha usurpado o cetro. Certo governador, que eu não quero nem lembrar o nome, iniciou um comércio que não me agradou, com a África, e daí por diante as coisas ficaram muito pretas.

Recordo com muita alegria o primeiro Carnaval, meu baile de debutante (tinha então 75 anos, não faz mal). Foi na restauração, em 1640, quando a Coroa retomou o cetro de Castela, oito dias de festa, depois da quaresma, 3 noites de luminárias, o governador desfilou com 116 cavaleiros, carros ornamentados. Ah, e o **alardo** (parada, para quem não se lembra) no Campo de Santana, 1.200 homens, os estudantes (sim, já faziam badalação, e muita). Tudo muito bonito. Daí pra cá, vocês já sabem, é aquela água todo ano.

Tenho uma tradição rebelde contra tiranias, opressões e injustiças. A bernarda de 1660 foi um exemplo. Impostos altos, arbitrariedades, revolta do povo. Cabeças rolaram na fôrca e inaugurou-se o medonho pelourinho. A bernarda foi um baque, a população sofreu. Mas como tudo, passou. No começo, era tudo meio desordenado. Casas alinhavadas tortuosamente, ruas (?) mal traçadas, chácaras desengonçadas e choupanas no centro, água (ah, que suplício, já naquele tempo), nem se fala.

Naquele tempo não havia ainda o Pitangui, mas à moda e recursos da casa, fizeram-me várias plásticas. Meteram bisturis e outros instrumentos apropriados em alguns cocorutos que me enfeavam e impediam o livre acesso e jogaram tudo no mar. (Aqui sempre deu mania de jogar as coisas no mar.) Havia também muito pântano. Foi assim na Polé (Praça Quinze), na Piaçava, no Pôrto dos Padres. Ganhei ruas decentes, Carmo, Quitanda, Ourives. Igrejas diversas, conventos, caminhos e atalhos para Catumbi, São Cristóvão, Engenho Velho, Tijuca, Inhaúma, edifícios e mais edifícios, fortificações (Santa Cruz, São João e Laje), muitos engenhos novos. Em 1647 ganhei título de Leal, por causa daquele carnaval (ou encamizada) da restauração da Corca, lembram-se?

Ao principiar o século XVIII, eu já somava 12.000 filhos. Apesar de não ser ainda muito atraente, era a melhor do Brasil (desculpem a falta de modéstia). É bem verdade que fiquei um pouco abandonada quando descobriram ouro em terras de minhas irmãs. Mas pelas ruas passeava muito brocado, veludo e tafetá.

Pode-se dizer que minha maioridade estabeleceu-se nesse período. Já tinha contornos definidos, meus usos e costumes mais ou menos caracterizados. Já fazia até eleições regulares (coisa que hoje em dia, no sei por que, não gostam mais). Não obstante minhas formas delimitadas, eu ainda não tinha muita necessidade de distâncias. Transporte fazia-se em rêde, lombo de burro ou carro de boi.

Só uma coisa me deixava muito aborrecida, era a absoluta falta de higiene que então havia. Enchiam as praias de porcarias, um pouco mais precàriamente do que hoje. Médico era na base de tizanas e sanguessugas (ou bichas, como diziam então), dente se tirava em barbeiro e obstetrícia era exercida por comadres e curiosas. Francamente, os tamoios eram mais adiantados. Mas depois tudo foi melhorando, felizmente. Podia-se respirar e viver mais folgadamente. Um pouquinho de confôrto, melhores costumes, novos e bonitos edifícios.

Amante frustrado e despeitado é um problema. Vocês não imaginam. Deu-se que inconformados com o triunfo do padrinho Sá, os franceses voltaram. Eu, desde logo, é preciso dizer, nunca lhes dei a menor esperança nem sinal de aquiescência. Enfim, sabe-se lá. Ah, os franceses. Voltaram. Duclerc e Duguay-Trouin. A moçada aqui largou de nôvo a enxada e reagiu à altura, obrigando à rendição incondicional o primeiro. Com o segundo, o negócio foi meio grosso. Veio mais reforçado e muito enfezado. Fêz misérias, impôs um resgate pesado depois de ter incendiado tudo. Meu último governador, Gomes Freire de Andrade, falecido em 1763, foi um grande protetor. Recordo-me dêle com muita simpatia. Mereci da Coroa uma grande honra, sede do vice-reinado, que era na Bahia.

Corriam os fados nesse pé, havia muita abundância de ouro, muita fartura, mas tanto eu como minhas irmãs ficávamos a chupar dedos. Exauriamo-nos no meio das riquezas, das quais só víamos o cheiro, enquanto meu padrasto, senhor de grandes feitos e glórias, inventor de oceanos, comensal de Netuno e domador de terras e povos, não tinha olhos complacentes para conosco. Muitos dos meus filhos e outros parentes começaram a tomar consciência dessa disparidade. Imaginaram um povo mais feliz e uma terra mais amena, sem jugo tão pesado, onde o ouro pudesse ser revertido em algum benefício. Eu, que como vocês viram no início, sempre fui amiga da liberdade e da justiça, assistia a tudo com muita dor, calada, sem poder fazer nada. Foi uma tragédia. Meu padrasto descobriu tudo, ficou furioso, não admitia o que considerou "alta traição", prendeu dezenas e mais dezenas de pessoas, instaurou um longo e penoso processo. Deportou, encarcerou, enforcou. Tive a suprema tristeza de assistir à execução daquele que hoje tem uma estátua e um palácio com seu nome, ali na Praça Quinze, ao lado do antigo Paço. Enfim, tudo passou e não foi em vão o seu martírio e sacrifício, nesta terra que ainda nob o signo de ambos.

Depois que morreu meu maior benfeitor (um dos maiores, para não ferir os que realmente também fizeram muita coisa), tive sete vice-reis. Até que a Casa Real de meu padrasto trasladou-se para aqui com tôda a família e sua interminável corte. Por causa do Napoleão, cuja história vocês conhecem, que quis engolir a Europa inteira. Uma recidiva, um pouco desmesurada, do Chapeuzinho Vermelho. Fizeram-me então sede da Côrte. Na chegada, foi uma festa, apesar do estado da rainha, mãe do príncipe, que estava louca. Havia uma tristeza geral. Independente disso, a euforia exterior durou pouco. A realeza ainda de tirar todo mundo de casa para abrigar os nobres, era um mal-estar, um desassossêgo, não se respeitava o direito de ninguém. Inútil reagir àquelas iniciais que um belo dia apareciam na porta: PR, que segundo êles significavam o sinal verde de **Príncipe Real**, isto é, o camarada tinha que ceder seu teto para a gente do príncipe, mas que no linguajar do povo era nada mais nada menos que **Ponha-se na Rua**. (Vocês vêem que é antigo êsse meu costume). Serenadas as coisas, sucedeu um período promissor. O príncipe, depois rei, mandou abrir os portos, inclusive o meu, ganhei Banco, Imprensa, Jardim Botânico, Escola de Belas-Artes, Intendência de Polícia, Escola de Medicina, Fábrica de Pólvora (esta eu não gostei muito), Junta de Comércio, uma porção de coisas. Vibrei. O príncipe tornou-se muito meu camaradinha e de tal maneira se afeiçoou a mim que passeava horas e horas nos meus bosques da Tijuca. Morreu a rainha-mãe, o corso foi derrotado em Waterloo, o Brasil foi feito reino em 1815 e o meu príncipe aclamado rei em 1818.

Vocês me desculpem, vou parar por aqui prometendo voltar outro dia. Mesmo porque a beleza do trabalho do Erno Schneider dá água na vista e me obriga a esta contenção, a menos que voltassem ao jornal de 10 colunas, que não é o caso do nosso, que só tem 8, compreendem?

BARATAS?
DD TUDO TOTAL
PARA UM EXPURGO
TEL. 36-3610

ITINERARIO DAS ARTES PLASTICAS

JAYME MAURICIO

INAUGURAÇÃO NO MUSEU

VIII Bienal: Grã-Bretanha e Portugal

A Grã-Bretanha já tem em caráter definitivo, escolhida a representação que enviará à VIII Bienal de São Paulo, a inaugurar-se em setembro próximo. Como tem acontecido em oportunidades anteriores, preferiu fixar-se em um número reduzido de artistas, os quais, comparecerão representados da melhor maneira. Apenas Victor Pasmore e Patrick Herón estarão na sala da Grã-Bretanha, dois nomes que desfrutam de conceito junto à crítica internacional. A apresentação de Victor Pasmore, dar-se-á maior ênfase, dêle devendo serem exibidas 16 telas e 12 "estruturas" ou "construções". De Patrick Herón, que já tivemos o ensêjo de conhecer na Bienal de São Paulo de 1953, e que é também um pintor de excepcional categoria, serão enviados 16 trabalhos.

• • •

Para a VIII Bienal, reservou-nos Portugal uma exposição do maior interêsse, sobretudo do ponto de vista histórico, da evolução da arte moderna naquele país: a sala especial de Almada Negreiros, um veterano dos tempos polêmicos do modernismo, tendo exercído ponderável influência sôbre grande número de artistas portuguêses. Seu nome, mais do que o de Amadeo Sousa-Cardoso, que vivia em Paris, está indissolùvelmente ligado, como o de Sara Afonso, Santa Rita Pintor e outros, à história da emancipação das artes plásticas.

O de Almada Negreiros, porém, e com justiça, como o de chefe de fila, desde os tempos do "Orfeu", em que, também como escritor, que o é, colaborou, ao lado de Fernando Pessoa, Sá Carneiro, Raul Leal. O "Orfeu" foi uma espécie do "Klaxon" do modernismo português. Ao lado da sala especial de Almada Negreiros, haverá a sala geral de pintura, escultura e gravura, onde se apresentarão artistas das novas gerações.

Sérgio Camargo em Edimburgo

O escultor brasileiro Sérgio Camargo foi convidado para expor, em Edimburgo, numa grande mostra internacional: "Arte e Movimento". A exposição será na Royal Scottish Academy em fevereiro do corrente ano e será o primeiro levantamento feito em escala internacional da evolução da polimórfica arte cinecromática (Kineticart). Arte cinecromática, como seu nome implica, é uma arte que, antes de tudo mais, é movimento; movimento aparente ou real. Artistas em todo o mundo procuram interpretar o complexo fenôômeno da vida moderna (fluente e impredizível, mutável e dinâmico, elementar e mecanizado) à luz de novos conceitos estéticos e empregando para isso formas revolucionárias.

A exposição de Edimburgo vai procurar apresentar os pioneiros, remontar às origens do movimento na arte e trazer à tona as contribuições estéticas de artistas tão divergentes como Seurat e Cezanne, Mondrian e Jackson Pollack, Naum Gabo e Galder, Brancusi e Júlio Gonzalez. Arstistas êsses que formaram a base para uma avaliação da enorme contribuição já feita e a fazer pelos artistas kinéticos do século XX. Focalizará as realizações mais importantes dos líderes do movimento cinecromático: Takis, Camargo, Chillide, Medalla, Soto, Malina, Vasarely, o recém-falecido Yves Klein, Salvador, Tinguely e outros. Essa exposição depois será exibida na Kelvin Grove Gallery do Museu de Arte de Glosgow. Essas são as informações dadas pela revista londrina Signals de Vol. 1 n.° 5, dezembro.

Diploma: Jorge Leucht

Foi concedido o diploma de mérito ao senhor Jorge Leucht na Exposição Fotográfica Internacional de Sydney. O Itamarati pede ao referido artista que se apresente na Divisão de Difusão Cultural para receber o seu diploma.

"Itinerário da Infância"

Realizou-se uma exposição de Alécio de Andrade "Itinerário da Infância" na sede do Departamento de Turismo da cidade de Coimbra, de 20 de dezembro de 1964 a 6 de janeiro do mês corrente. A crítica foi muito favorável. Do "Diário de Coimbra" do dia 30-12-64: "Poucas vêzes a sala de Turismo tem estado tão ricamente recheada como com esta exposição de fotografias de Alécio de Andrade". O "Jornal de Notícias" de 24-12-64: "O público vai encontrar uma infinidade de fotografias deliciosas e de concepção artística admirável".

"Salon de La Jeune Peinture"

O Salon de la Jeune Peinture foi inaugurado no dia 9 do mês corrente, com um vernissage para a imprensa e no dia 11, domingo, às 14h, realizou-se vernissage geral para o público. Foram aceitas três obras de Antônio Dias. A tendência única é a "Nova Figuração", Pop Art e obras dos artistas que fazem parte da chamada "pintura ou escultura das mitologias cotidianas".

Desenhos brasileiros

No dia 19 de dezembro último foi lançado na Livraria Nizzi, em Assunção, um álbum de desenhos do artista brasileiro Lívio Abramo. O álbum "Paraguay, 7 desenhos de Lívio Abramo", da Editôra Diálogo consta de 200 exemplares numerados e mais uma tiragem de 7 exemplares impressos em papel especial contendo, êsses últimos, um desenho original do autor. A introdução é do crítico de arte Miguel Angel Fernandez. Na ocasião foram expostos também os trabalhos originais pertencentes à fase paraguaia dêste artista.

Brasileiros em Roma

Organizada pela sra. Lizetta Levi, realizou-se em dezembro, na Galeria de Arte da Casa do Brasil, em Roma, a exposição dos pintores brasileiros Manabu Mabe, Yolanda Mohaly, Danilo di Prete e Arcangelo Ianelli, à qual compareceu o mundo diplomático, chefiado pelo embaixador D'Alamo Louzada. Estiveram presentes críticos de renome e artistas brasileiros que ora se encontram em Roma.

DO EXTERIOR
Gleizes no Museu de Arte Moderna

Paris — Realizou-se, no Museu de Arte Moderna da cidade de Paris, uma exposição de Gleizez. Êsse pintor passou dos começos do impressionismo ao cubismo, que marcou de nuanças místicas. Morreu em 1953 quase no esquecimento, mas sua obra está revivendo progressivamente. É também autor de textos penetrando na arte moderna.

O Museu da Impressão e do Banco

Lion — Foi inaugurado nesta cidade o Museu da Impressão e do Banco, na Rua Paulaillerie, em um edifício em que se reuniam os almotacéis de 1602 à 1652. A parte mais importante é a da impressão. A documentação é muito preciosa: apresentada com cuidado pedagógico, raro, podendo o visitante apreciar as técnicas, mas, também, graças a planchas facilitando a comparação, medir o papel desempenhado pelo desenvolvimento da impressão na civilização e mais particularmente na ciência. Descobre igualmente a influência que teve a impressão nas guerras de religião (cartazes antiprotestantes editados com a aprovação de Francisco I). No número de peças raras, pode-se admirar um livro japonês do século XVIII com a gravura em madeira que serviu à sua impressão. Estampas do século XIX, etc.

Afrescos antigos em Tours

Tours — Dois afrêscos do XI século foram descobertos ao pé da torre Carlos Magno, último vestígio de "Saint-Martyr de Tours", uma das mais belas basílicas romanas, derrubada no comêço do século XIV e infelizmente substituída pela igreja atual de estilo indefinido. Um dos afrêscos representa uma cena de cura milagrosa cujo personagem principal é talvez São Graciano, primeiro bispo de Tours. Essas preciosidades, que se acham em bom estado de conservação, vão ser apresentadas na grande sala da Tôrre Carlos Magno, onde deve ser instalado um museu dos principais objetos de arte que se refiram à basílica desaparecida, um dos principais monumentos da cristandade na França.

Flagrantes de J., J. & J.

Sintoma

Waldemar Bombonati dizia no domingo passado, entre um e outro chope, que travara conhecimento com a imagem do subdesenvolvimento nacional quando foi convocado anos atrás para exercer as funções de chefe de Polícia do Acre.

— "Imaginem vocês", dizia o Bombom, "que nem jôgo do bicho existia no Acre".

Ingresso de capitais

O IV Centenário transformou-se na alegria dos ladrões. Primeiramente, porque Dona Justa anda preocupadíssima em descobrir subversivos, turistas de ar vadio, jogadores de frescobol, casais saindo do sério, corretores de palpites zoológicos e outros espécimes perigulosos, não tendo tempo para perder com amigos do alheio. Segundo, porque a julgar pelas notícias, desembarcou no Rio a maior leva de anjinhos de que se tem notícia. Todo dia os jornais narram a desgraça de um turista que foi tomar banho de mar e largou na areia, ao lado da peteca, 20 ou 30 mil pesos (ou 2 ou 3 mil dólares), mais as jóias da família e um cheque ao portador, de quebra.

Em matéria de arigó e otário convenhamos que nunca houve safra igual. Dêsse feito o professor Bulhões acaba realmente obtendo os capitais estrangeiros que anda buscando.

Repique

Surpreendemos, anteontem, um locutor radiofônico noticiando a vinda ao Brasil de André Malraux, "para o V Centenário de Brasília". Êste rapaz barrou o Juiga fácil: ao invés de 50 em 5 ele partiu direto para o 500 em 5.

Movimento editorial

Foi concluído o IPM sôbre a muamba subversiva na beira do cais. São nada menos de 500 volumes, que para serem lidos exigirão um verdadeiro trabalho de estiva!

Sob medida

A tradicional avenida Koeller, em Petrópolis, levou uma camada de asfalto até a altura do Palácio Rio Negro. Do dito do veraneio presidencial em diante, eu vou te contar!

Mediúnico

O profeta Zarur, que não dorme de touca, já lotou a sua fiel irmandade de broxa na mão, pichando um slogan oportunista: "Como está só milagre — Zarur 66".

Retalho-môça

Apareceu em Pernambuco um rival de Jack The Ripper, que está fazendo um estrago dos diabos na barriga das môças bonitas e incautas, alvo predileto de sua implacável peixeirinha de cabo. A versão cabocla do famoso personagem atende pelo folclórico cognome de "O Estripador de Quipapá".

Euforia dá multa

Um grupo de rapazes em São Lourenço promovia madrugada a dentro algazarra tremenda, anunciando um baile carnavalesco, no Hotel Guanabara, naquela cidade mineira. Era a primeira vez que ali se realizava um festejo momesmo. Daí, o contentamento da moçada. Mas o comissário multou cada um dêles em Cr$ 150,00, multa michuruca, mas explicada pela autoridade: "É que nós temos que prezar a hospitalidade mineira..."

Desafinado

O show "Rio de Quatrocentos Janeiros", está com estréia programada desde o dia 30 de novembro, esta que já foi transferida uma porção de vêzes. Agora foi invocada a morte de Churchill para nôvo adiamento, mas a verdade é que o espetáculo ainda não está em condições de ser apresentado ao público. Há um quadro de bossa nova que não há jeito de alinhavar a bossa...

MÚSICA

EURICO NOGUEIRA FRANÇA

Os primórdios do piano

A ampla e extremamente documentada história social do piano, que nos dá Arthur Loesser, dividindo-a por diferentes países — Alemanha, América, Inglaterra, França e América do Norte (*Men, Women and piano*) permitiria a inserção de um capítulo, ao mesmo tempo de interêsse cultural e de vivo pitoresco, sôbre o papel que êsse instrumento tem exercido, socialmente, no Brasil.

É lógico relacionar o prazer especial que a leitura do livro de Arthur Loesser provoca — êle próprio pianista, além de crítico de música — à importância histórica e atual que assume para nós o piano. Antes de se tornar, em São Paulo, o veículo de cultura da música que um Chiaffarelli, surpreendentemente, utilizou — quantos pianistas, além de uma Guiomar Novais ou uma Antonieta Rudge, tocaram, então, Beethoven ou Debussy — o piano, nas zonas de florescência econômica de todo o Brasil, foi o enlêvo da sinhá môça, nas casas patriarcais. Não raro mesmo símbolo, talvez o mais indiscutível e definitivo, da prosperidade e da ascensão na escala social. Refere-se Mário de Andrade aos pianos que escravos transportavam, pelos caminhos quase ínvios, no meio do mato. E está no "Fogo Morto", de José Lins do Rêgo — tanto pode ser surpreendentemente verídico um romance — a documentação sociológica mais probante do grande vulto do piano na vida brasileira. "Os negros pisavam no chão de pedra, ou na areia frouxa, com cuidados de quem conduzisse um doente de peito, que não pudesse sofrer o menor abalo. Corria gente para ver o piano. Paravam por debaixo dos arvoredos para descansar. No engenho da Fazendinha, dormiam. Os negros se deitaram em redor como se guardassem um tesouro. O capitão foi para a casa-grande. Teve que tirar os panos da peça para mostrá-la às môças do engenho. Olharam para o espelhar da madeira luzidia, para a alvura das teclas de marfim. E afinal chega a Santa Fé o grande piano que o matuto Tomás Cabral de Melo fôra comprar no Recife para sua filha Amélia. Nunca se vira coisa igual pela Ribeira. Um piano daquele tamanho, muito maior que a serafina da igreja do Pilar, maior que todos os pianos do Itambé."

Arthur Loesser, para situar o advento do piano, traça o quadro sociológico dos meios instrumentais — o órgão, o clavecin, o clavicórdio, o saltério — que, na Alemanha do século XVIII, antecederam e prepararam a sua descoberta. Estuda, depois, a difusão do piano pelo mundo, e aborda as figuras de grande número de pianistas célebres. Foi Cristofori, como se sabe, quem inventou o piano, na Itália. Domenico Scarlatti executou-o, amplamente, em 1730. Um compositor, Ludovico Giustini; de Pistóia, publicou, em Florença, dois anos depois, uma coleção de doze Sonatas, para "Cimbalo de piano e forte, detto vulgarmente di martelletti". Mas êsse piano primitivo, logo fabricado em Dresde, por Silbermann, que se inspirou em Cristofori, foi muito mais usado na Alemanha do que na Itália. Houve assim o esquecimento da paternidade de Cristofori, em benefício do construtor alemão.

É interessante verificar, com Arthur Loesser, que na Alemanha do século XVIII, dividida em numerosos pequeninos Estados, as três classes sociais existentes, extrema e nitidamente diferenciadas — a aristocracia, a classe média e os camponeses — nutriam predileções instrumentais distintas. As pequeninas côrtes de cada um daqueles Estados, mantinham, quando possível, conjuntos de ópera, ou pelo menos, orquestras, e nas orquestras funcionava o cravo, que era instrumento dos salões aristocráticos. Já os camponeses preferiam o saltério ou címbalo de cordas metálicas, percutidas, com caixa aproximadamente triangular), velilíssimo instrumento, que provém talvez da Ásia, e no qual um virtuose da época, Pantaleon Hebenstreit, introduziu grandes aperfeiçoamentos. Quanto à burguesia, se afeiçoou ao clavicórdio. Como todo o povo, a classe média alemã fruía a grande música polifônica, onde intervinha o órgão, das igrejas protestantes. Mas, a muitos, êsse culto a Deus não bastava. Tenderam a aferverá-lo. Houve o movimento religioso chamado pietista, que exprimia a intensificação do amor a Deus, mesmo fora da igreja. Então, adotaram, como instrumento doméstico, o clavicórdio, porque já permitia o processo dinâmico do "crescendo" e "decrescendo", impossível de obter no cravo — processo que possibilitava a expansão espontânea dos sentimentos individuais. Em oposição à imponência dos hinos protestantes, que se ouviam nos templos, buscou-se, com o clavicórdio, a simplicidade e, ao mesmo tempo, a emotividade pessoal da expressão na música.

É a partir de Clementi — em cuja obra há tantas antecipações beethovenianas — que os grandes compositores começam verdadeiramente a escrever para piano. Tôdas as 32 Sonatas de Beethoven, pensadas "sinfônicamente", são, especificamente, pianísticas. Mas é com a tríade romântica de Schumann, Chopin e Liszt que o piano, em função das obras que lhe são consagradas, amplia, enormemente, seus recursos de sonoridade.

Depois do mecanismo de "escape", que caracteriza o piano de Cristofori, o "duplo escape" se deve a Erard: abaixada a tecla, o martelo não volta logo à posição primitiva, mas fica a meio caminho, permitindo a repetição imediata do ataque. Com seus recursos técnicos e seu magnífico repertório, o piano, antes do rádio e do disco, tornou-se o maior veículo mundial da cultura da música.

TEATRO

VAN JAFA

Helio Bloch sôbre Amor em 3-D

(Perspectiva do Teatro Santa Rosa)

Será nos primeiros dias de fevereiro a estréia do nôvo cartaz do Teatro Santa Rosa — "Amor em 3-D". Trata-se de um espetáculo compôsto de três peças em um ato, das mais representativas do teatro moderno, tôdas três abordando o problema da necessidade de amor, porém amor em sua acepção mais ampla, ou seja, necessidade de comunicação do indivíduo consigo mesmo, com os outros, com o mundo em geral.

— "Chama-se "Amor em 3-D" porque são três dimensões do amor, segundo a visão e a sensibilidade de três expoentes do teatro de vanguarda europeu e americano. Sendo um espetáculo de alta qualidade artística, moderno, não deixará de atingir a tôdas as camadas de público pelo que encerra de emoção e inteligência.

— "A primeira peça, "O Tigre", apresenta uma história de sexo, violência, desencontro emocional e busca de afeto, com um desenlace inesperado em que a engrenagem da sociedade é exposta e contrariada. Seu autor, Murray Schisgal, é um dos grandes nomes do moderno teatro americano, estando atualmente com outra de suas peças em cartaz na Broadway, com grande sucesso de crítica e de público.

— "O Tigre" foi igualmente encenada nos Estados Unidos e em tôda a Europa, sempre com atores integrados nos movimentos de renovação do teatro. No espetáculo do Santa Rosa os papéis serão interpretados por Tereza Raquel e Ivan Albuquerque, dirigidos por Ronald Martin.

— "A segunda peça é uma das mais famosas obras do teatro de vanguarda em todo o mundo. Trata-se de "A Ultima Gravação" (Krapp's Last Tape"), de Samuel Beckett, peça que tem sido recebida com extremo interêsse e aplauso por parte da intelectualidade de todos os países onde tem sido encenada. É a história de um velho que ouve um balanço de sua vida num gravador, obra de alto valor humano, que envolve o espectador pela sua veracidade, seu conteúdo de idéias e a resultante positiva que encerra. Krapp será interpretado por Luís de Lima, numa excelente criação, sob direção de Leo Jusi.

— "A terceira peça de "Amor em 3-D" já é um clássico do teatro moderno. Daí a sua inclusão no espetáculo. É obra que diverte, que faz rir, mas que transmite ao mesmo tempo idéia das mais sérias. A idéia da impossibilidade de comunicação — a idéia de que a palavra mata.

— "Trata-se de "A Lição", de Ionesco, que terá como intérpretes, Camila Amado, Luís de Lima e Mirian Carmem, tendo Luís de Lima como diretor. Aliás a participação de Luís de Lima no espetáculo é relevante: traduziu as três peças, atua como intérprete em duas e dirige "A Lição". Por tôdas estas características, estamos certos de que "Amor em 3-D" se apresenta como um dos mais promissores espetáculos da temporada teatral carioca de 1965".

Ricardo Maciel é o personagem de "O Balão Encantado" de Raul da Matta, peça infantil que ganhará o cartaz do Teatro de Arena de São Paulo, no Shopping Center de Copacabana, e que conta ainda no seu elenco com José Cruz Júnior, Jaziel Paraná, Walfredo Wagner, Conrado Freitas, J. Diniz e Carla Baroni com música de J. Diniz, cenografia de Régis Monteiro, coreografia de Rachel Levy numa realização de Haroldo de Oliveira e Jorge Coutinho

ESCRITORES E LIVROS

JOSÉ CONDÉ

A propósito de Rui, o Homem e o Mito (2)

PARTE final de minha entrevista com R. Magalhães Júnior, a propósito da repercussão de seu livro Rui, o Homem e o Mito:

— Tem recebido algumas manifestações favoráveis sôbre sua obra?

— Acabo de receber uma carta muito calorosa de Gilberto Amado, que me declarou ter gostado de que eu houvesse citado passagens de Gilberto Freyre em **Ordem e Progresso**, livro de que, disse êle, pouco se fala, mas é também revisionista, como o meu. Estimei saber, por amigos, que o embaixador Raul Fernandes, antigo ministro das Relações Exteriores, louvou o meu espírito de pesquisa. Descendentes do comandante Burlamaqui e do marechal Hermes comunicaram-se comigo para colocar novos documentos à minha disposição, para aproveitamento em edições posteriores. Recolhi também precioso depoimento verbal do historiador Marcos Carneiro de Mendonça sôbre uma atitude de Rui. Mas não poderei expandir muito o livro, já bastante volumoso, mesmo porque vou colocar nêle um capítulo que havia retirado, ainda sôbre a ação de Rui como ministro da Fazenda, estabelecendo um monopólio de corretagem de empréstimos aos Estados no exterior... Quando San Thiago Dantas me visitou como candidato à Academia Brasileira de Letras para pedir o meu voto, êle que muito tinha escrito sôbre Rui e tinha curiosidade de saber em que têrmos eu colocara o assunto, viu-se confrontado por uma hipótese, que lhe apresentei. Depois, perguntei-lhe:

"O senhor, como jurista e como ministro da Fazenda, teria assinado um contrato dêstes?"

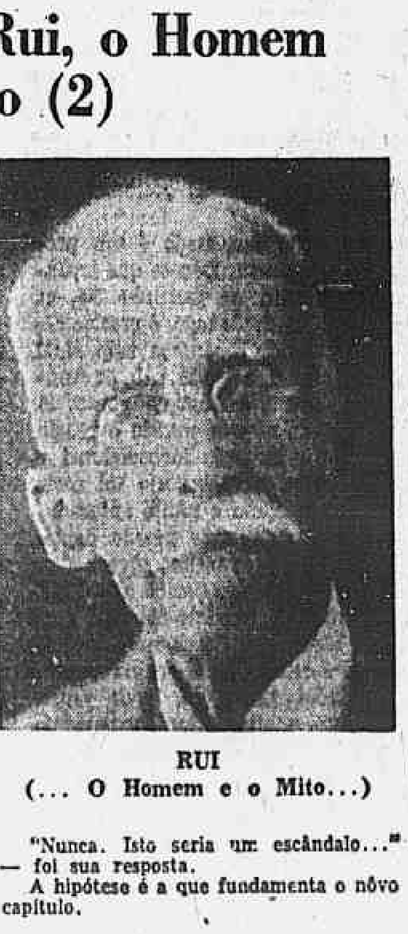

RUI
(... O Homem e o Mito...)

"Nunca. Isto seria um escândalo..." — foi sua resposta.

A hipótese é a que fundamenta o nôvo capítulo.

• • •

— DIZEM que você não alude às defesas de Rui, quando sob certas acusações...

— Dizem isso de má-fé. No capítulo do encilhamento, mostrei que Rui se defendeu dizendo que não incorporara emprêsas de especulação, nem as dirigia. Na verdade, não as incorporara, nem então as dirigia, mas até pouco antes presidira quatro. Na disputa com José Carlos Rodrigues, examinei a sua defesa, bastante esfarrapada. No caso das carnes verdes, transcrevi integralmente tôda a sua longa defesa, que é realmente uma tristeza... Mas não me presumo infalível e admito que o livro possa conter eventuais deslizes, a serem corrigidos na segunda edição. Reconheço, por exemplo, que Pedro Calmon fêz luz sôbre uma passagem de grande importância, no que se relaciona com a posição de Rui na questão dos bispos. Tendo êle combatido a anistia "aos conspiradores mitrados" em **O Papa e o Concílio**, relutei em admitir que tivesse defendido a liberdade dos mesmos bispos no "Diário da Bahia". Pedro Calmon me disse que êle o fêz e não tenho porque duvidar da palavra do eminente confrade. Diz êle que Rui assim procedeu por ter havido mudança de govêrno: caíra o visconde do Rio Branco e subira Caxias. E como Saldanha Marinho gritara que "o Brasil ia ficar subordinado ao Vaticano", Rui — sempre sem idéias próprias — seguiu a deixa, embora virando pelo avêsso a atitude anterior... A questão era a mesma, os bispos os mesmos, a violência governamental a mesma... Só Rui, o dúplice, não era o mesmo! — concluiu R. Magalhães Júnior.

Letras no mundo

EM recente entrevista a "Le Figaro Littéraire", o dramaturgo norte-americano Arthur Miller (que se encontra em Paris para assistir à encenação de uma de suas peças) declarou:

"— A TV no meu país é um desastre!..."

Publicado no Chile um nôvo livro de poemas de Pablo Neruda: **Cantos Cerimoniales.**

A ensaísta e poetisa francesa Juliette Decreus está organizando uma antologia da moderna poesia portuguêsa, que será editada pela revista de cultura "Le Bayon", incluindo páginas de Vitorino Nemésio, Natércia Freire, Jorge de Sena, Amândio César, David Mourão Ferreira, entre outros.

Para suceder a Jean Cocteau (como membro estrangeiro de sua seção literária), a Academia Real de Língua e Literatura Francesas acaba de eleger o poeta e romancista Jean Cassou.

Em poucas linhas

O GOVERNO britânico, através da Editôra Penguin e do editor J. M. Cohen, incluiu os seguintes autores brasileiros em sua série de livros "Nova Literatura da América Latina": Breno Accioly (contos), Guimarães Rosa (novela) e Jorge Amado (trecho de romance); também os poetas: Carlos Drummond de Andrade, Vinícius de Moraes e João Cabral de Melo Neto. O volume sairá dentro de poucos meses * Noite de São Paulo: Uma Família Carioca do Século XVI, de Heitor Gurgel *** Já começou a ser filmado na Paraíba o romance de José Lins do Rêgo: Menino de Engenho *** Livro que se recomenda: Sangue na Areia de Copacabana, de Hélio Silva (Editôra Civilização Brasileira) *** José Soares Dutra publica: Cairu — biografia de Silva Lisboa (Editôra Melso) *** As Edições O Cruzeiro publicaram o discurso de posse de Aurélio Buarque de Holanda na Academia Brasileira de Letras, seguido do discurso de recepção de Rodrigo Octavio Filho.**

BRENO ACCIOLY

● LIVROS para a Rua Ministro Viveiros de Castro, 41 — ap. 201 — 25-07.

Bom dia, RIO

SÉRGIO BITTENCOURT

Façam de contas que é Pedro Sonho

Pedro Sonho

Pedro Sonho, brasileiro, viúvo, 53 anos de idade, morador onde houver um pouco de marquise e muito de sossêgo, conserva ainda uma pureza externa, nos menores gestos e propósitos. Tem as pernas abertas e leva a mão ao chão; da fôlha de jornal estendida retira o pedaço de pão, do pedaço de pão arranca, mecânicamente, o bôlo de miolo. Ergue a cabeça e esboça o sorriso:

— Faz muito mal ao meu estômago. Não parece, mas a gente também tem estômago. Tudo na vida é o senso de limite. Não existe o sujo nem existe o limpo. O que há é aquilo que faz ou não faz mal.

Pedro Sonho filósofo, e isto lhe provoca irritação:

— Nada disso. É preciso acabar com essa idéia de que todo mendigo é filósofo. Filósofo por quê? Porque não tem nada, não serve pra nada e consegue ser, escancaradamente, o próprio nada? Ora, se fôsse assim, meu camaradinha, todo sujeito rico, pretensão a filósofo teria a solução bem ao alcance da sua lógica! Um mendigo é um mendigo, difere bastante dos outros, a começar pela aparência. *(Ai Pedro Sonho riu alto).*

* * *

A história é simples, embora espante os menos avisados: Pedro Sonho botava solas em sapatos, num trabalho debaixo de sol e de porta em porta. Ainda não tinha sonho no nome era só Pedro, ninguém sabia de quê. Pedro era Pedro, isto bastava, pelo menos não lhe trazia maiores complicações:

— Pedro Sonho foi depois da primeira prisão.

Ouçamos, pois, a história de um Pedro, mendigo desta aldeia:

— Eu botava sola em sapatos, e um dia fui até tarde. Mais ou menos nove horas da noite, e ainda bati na última porta. Não era bem uma porta, era um portão, de ferro e tinha lanças pontudas no murinho branco e baixo. Gritei "ô de casa!", a casa parecia não ter ninguém dentro. Empurrei o portão, pensando na Televisão: podiam estar vendo algum programa e não ouviriam mesmo a minha voz. Empurrei o portãozinho e fui entrando, pisando manso num pedaço de cimento batido que levava até à varandinha. Na varandinha, bati palmas. Nada. Bati outra vêz, outra vêz, nada. Não tinha ninguém mesmo. Então, dei meia volta, ajeitei a sacola com o material no ombro e quis voltar. Senti a mão no meu pescoço, dei um pulo, caí logo por cima de outro sujeito, e eram uns quatro. Debaixo de bofetão me empurraram para dentro do carro da Polícia, eu até cheguei a chorar.

Se a imagem não me parecesse assim meio desfocada, eu diria que o Pedro Sonho é um sonho de sujeito. Êle conta que até chegou a chorar, mas conta rindo, um riso aberto e desdentado:

— Se mendigo fôsse filósofo não entrava em "cana", e eu já entrei não sei quantas vêzes. Mas, dá pra divertir: os "homens" levam a gente e não tem apelação — a gente vai, mesmo. Chegando lá, os modos dos "homens" começam a se modificar. Tem sempre um para achar que a gente se parece com um primo, um tio ou um bisavô que não deu sorte na vida e andou se acabando por aí, debaixo das marquises da vida. Se a gente bobeia o cara acaba pedindo bênção. É preciso não bobear. E o mendigo que não bobeia é aquêle que tem dignidade. Nada de fazer cara de sofredor, de desamparado. Êles também acham que sofrem e têm menos amparo do que nós. A jogada, então, é ser digno ou fingir que se é. Amarra-se a cara e olha-se de frente. Podendo-se botar uma pitadinha de ódio nos olhos, é bom. Os "homens" aí se irritam, ameaçam. Quando a bolacha vai comer sôlta, tem sempre um para não deixar. Ah, isto não falha! Tem sempre um dos "homens" para dizer que, afinal de contas, nós somos tão miseráveis e infelizes, que não compreendemos a extensão de uma "cana". Quer dizer: chama a gente de imbecil, e o remédio e agüentar. Onde é que está o drama?

A conversa foi longe, mas o espaço não vai. Fica a explicação de Pedro Sonho para o sonho que traz no nome:

— Eu falei uma vêz que acreditava em albergue, que pelo menos teríamos um lugar quentinho para morrer. Dias depois, aconteceu o que aconteceu no Rio da Guarda. No fundo, quem me chama de Pedro Sonho tem razão.

A Cidade

*** O "Bêco das Garrafas" entra em nova crise. Os **shows** de Simonal e Marly Tavares passarão a não acontecer em alguns dias da semana, e isto deverá afugentar público.

*** O "Bêco" já foi explicado aqui, algumas vêzes. É um buraco em Copacabana onde a maioria dos equívocos começou a existir. Quer ser o grande laboratório da música popular, mas não consegue: falta-lhe a autenticidade imprescindível ao ofício da Arte.

*** O "Bêco", hoje, já alcançou as características de uma republiqueta, estruturada dentro das normas da curriola. A rapaziada veta e concede livre trânsito a quem bem entende, sob a equiescência dos proprietários das boates que nêle funcionam.

*** Há uma razão para estas considerações: o "Bêco" entra, agora, numa fase de recesso declarado. Nêsse recesso, as "fórmulas" serão reesquematizadas, e o "Bêco" poderá voltar a existir. A coisa é mais séria, ainda, quando me lembro dos subprodutos musicais lançados na praça pelo "Bêco das Garrafas": de um Simonal a uma Leny de Andrade, passando por Jorge Ben, Marcos Valle, Marcos Moran e outros, o "Bêco" soube fixar-se e influir. Temo, sinceramente, uma possível pausa na vida do "Bêco". Seus "autores intelectuais" poderão partir para ofensiva, fabricando alguém, síntese de tudo até hoje surgido por lá. Que ninguém se iluda: o "Bêco", o famigerado "Bêco das Garrafas", apenas entrou em recesso — só não sei se remunerado.

*** Turistas reclamando dos assaltos de que são vítimas. Principalmente, nas corridas de táxi. Não sei de uma providência a respeito, por parte das "autoridades" (as aspas são minhas, mesmo...)

*** O ator Jorge Coutinho ainda não recebeu seu cachê pela produção de um quadro no programa "Noite de Gala", quando na Rio. Jorge estreará, no próximo sábado, uma peça infantil, no teatro de Arena de São Paulo, onde é encenada, atualmente, o "Opinião". Chama-se "O Balão Encantado", e o môço Haroldo de Oliveira é o outro produtor.

*** Segunda-feira passada uma fila enorme "enfeitava" a calçada da Avenida Rio Branco, em frente ao nôvo prédio da Caixa Econômica. Barnabés aguardavam o empréstimo regimentar. Sol a pino e muita angústia escapando das caras.

*** O bailareco dos travestis, programado para o **Top Club**, não acontecerá. A Polícia chamou os responsáveis, e perguntou "que onda é essa?" A Polícia só não sabe é que a onda vai começar agora. Esperem.

*** Vera Viana assinou com a TV-Rio. Seu salário não chega a milhão.

*** O sr. César de Alencar, o popular "Joga a Chave Meu Bem", fazendo tudo para levar seu programinha de auditório para a rádio Mauá. A propósito de César: quem desejar saber muita coisa a respeito do môço deve procurar uma ex-secretária sua, de nome Vilna.

*** Mais um "furo" para a coleção: o goleiro russo Iashin, atualmente no Rio a convite do Flamengo, foi vigiado por três elementos da DOPS, no seu primeiro dia aqui. Na DOPS não se sabe de quem partiu a ordem, mas ninguém desconhece que ela foi cumprida.

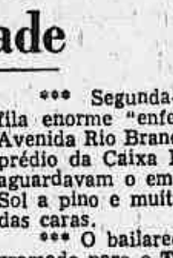

*** Anteontem, uma repórter tentou localizar Iashin e não conseguiu. Nem diplomatas soviéticos sabiam do seu paradeiro. A jornalista seguiu na investigação, só podendo apurar que o goleiro encontrava-se hospedado numa casa particular, e não no hotel Glória, como fôra noticiado.

*** Sôbre TV, também "furo": a Globo pensa em manter conversações com Francisco Anísio. Já começou as sondagens.

*** Vi um capítulo da tal novelinha "O Pintor e a Florista". Os pintores e as floristas de todo o Brasil deviam tomar uma atitude contra aquilo...

CORREIO FEMININO

YLCLÉA

Novos "vestidinhos" para andar em casa

Decididamente acabou-se o tempo dos "vestidinhos de andar em casa". Moda para o lar, agora, é sofisticada, requintada. Resolveram os ditadores da Moda, destruir completamente aquêle costume (pouco elegante, concordamos) das mulheres, de viverem à vontade e confortàvelmente dentro de casa, usando "algo velho e cômodo". Explicam êles que é, sobretudo em casa, onde a mulher precisa primar pelo bom gôsto.

Entre as razões para estar sempre elegante em casa — sem que necessàriamente isto signifique um guarda-roupa numeroso — está o fator marido e família. Não mais se admite a mulher elegante apenas aor sair à rua, ao freqüentar reuniões, jantares, boates. Afinal, é no lar onde ela passa a maior parte de seu tempo e onde estão centralizadas tôdas as suas atividades pessoais. Por outro lado, a vida moderna acabou com o excesso de etiquêta e as visitas familiares ou as pequenas reuniões acontecem pràticamente de improviso, apenas precedidas de ligeiros telefonemas. E, qualquer noite se presta para reunir amigos para um bate-papo alegre, simpático, para ouvir alguns discos novos ou passar *slides* coloridos de alguma viagem recente. Para isso, para êsses imprevistos, a *hostess* deve estar sempre preparada a apresentar-se em elegância atualizada, embora cômoda.

Os *longos* informais, para a noite, e os pijamas sofisticados são, decididamente, a grande bossa da Moda atual e abraçam tôdas as possibilidades e fantasias. Desde as simples e conservadoras calças compridas ou *slacks*, até os novos conjuntos de robe d'*hôtesse*, em calças muito largas e blusões contrastantes e folgados. Ou apenas longos vestidos de linho ou linhão, muito simples, às vêzes bordados em ráfia ou linha mercerizada. Enfim, fazem moda versátil, na qual você pode dar largas à sua imaginação.

"Ukelele" — assim Madeleine de Rauch denominou êste conjunto para receber. Motivos havaianos, estampando a saia de linhão e jérsei negro para a blusa curtinha formando capuz.

Êste exótico e original conjunto traz a etiquêta de Pucci. Calças muito largas e blusão japonês, em sêda negra estampada com signos do zodíaco. É sugestão para um ar misterioso em reunião informal.

Um jôgo moderno, exótico e prático. Uma saia listrada em sêda pura, sôbre um conjunto de calça clara e blusa negra, também de sêda pura.

PRELÚDIO AO IV CENTENÁRIO

José Lino Grünewald
(Departamento de Pesquisas)

ERNESTO NAZARÉ: o criador do tanguinho

Ernesto Nazareth, como observa Vasco Mariz, em "A Canção Brasileira", não foi um compositor vocal, embora, posteriormente, muitas de suas composições hajam sido adaptadas para o canto. O próprio Francisco Alves, no início de sua carreira, gravou um dos seus tangos, "A Voz do Amor", com letra de D. Marina Stella Suirino dos Santos. Muitas letras, escritas com o objetivo de criar novos ensejos para circulação de suas músicas, não faziam justiça ao autor destas últimas. Mas traduziam a permanência de uma obra que não se limitou, em boa parte, ao sucesso passageiro, às inspirações ou encomendas de ocasião. Ao contrário, até hoje, apesar do inarredável conflito de gerações, de duas épocas bastante distintas que separaram dràsticamente a formação do *appeal* à sensibilidade, os seus tanguinhos, choros, polcas, valsas ainda sobrevivem, ainda são escutados e editados.

A contribuição de Ernesto Nazareth, embora a absorção estrutural de concepções alienígenas para a música ligeira ou semi-erudita, pode ser considerada autênticamente brasileira, de motivação bem carioca — a partir mesmo de diversos títulos-pretexto: "Carioca", "Cutuba", "Espalhafatoso", "Está Chumbado", "Gaúcho", "Odeon", "Elite-Clube", "Ranzinza", "Cuiubinha", "Xangô" etc. E, pelas linhas melódicas, perpassa, amiúde, um *tonus* emocional bem particular. Assim, não sendo um compositor erudito, não foi também um compositor de música popular no sentido mais imediato do têrmo, tal como hoje entendido. É por todos reconhecida a influência de Chopin em sua obra e o mesmo Vasco Mariz, no livro acima citado, já considera aquela influência como uma anténtica obcessão. E, na técnica pianística, possuia conhecimentos e atributos que lhe davam uma opção formativa bem diversa daquela, proposta pelos azares da improvisação.

De qualquer maneira, o melódico de Nazareth, marcando o Rio de Janeiro do fim do século passado e da primeira parte dêste, constituiu um dos elementos sistemáticos que formularam uma das facêtas da ambiência espiritual do carioca no período de pré-industrialização. Prestou sua *hommage* pessoal a fatos e fatôres de uma cidade e de seu temperamento. A sua bagagem musical é das mais amplas e Brasílio Itiberê, de modo radical, aponta-o como o marco inicial da música brasileira. Também, segundo Mário de Andrade, é o "fixador do Maxixe" — o maxixe que se transformaria, aos poucos, *mutatis mutandi*, no samba.

Alexander Brailowsky, depois de haver travado contato com as suas peças para piano, declarou: "É preciso ser bem brasileiro para poder tocar uma obra assim, tão cheia de vida tropical, movimento e ousadia de ritmos". E, ainda mais radical: "Acho mais fácil encontrar quem toque bem uma rapsódia de Lizt, do que um tango de Nazaré". Poucos dias depois da morte de Ernesto Nazareth, o nosso colunista Jic, que assinava a seção "Correio Musical", do CORREIO DA MANHÃ, assim qualificou, em 7 de março de 1934, as suas características criativas: "Contribuiram para dar estranho fulgor à obra de Nazareth, tornando-a de intensa brasilidade, a variedade de ritmos, a toada, o caráter nacional da síncopa, a melodia viva ou sentimental e uma espécie de contraponto violeiro, que lhe enriquecia extraordinàriamente a técnica pianística com o próprio valor da composição".

* * *

Ernesto Júlio de Nazareth nasceu no Môrro do Pinto, antigo Môrro do Nheco, a 20 de março de 1863. Por influência de sua mãe, que era pianista, teve, desde cedo o interêsse voltado para a música, embora haja sofrido um acidente que lhe prejudicara sèriamente a audição do ouvido direito. Tão rápida foi a sua evolução como estudante de piano que, aos 14 anos, compunha a sua primeira polca, "Você Bem Sabe", publicada posteriormente pelo editor Arthur Napoleão.

Mais tarde, foi residir em São Paulo, onde ficou cêrca de 12 anos, lá tendo-se casado e, lá, nascido seus filhos. Continuava a compor. Depois, de volta ao Rio de Janeiro, as suas polcas e tangos brasileiros (assim chamados porque diferiam do tango argentino) já eram publicados com êxito. Mas o primeiro sucesso nacional deu-se com o tango "Brejeiro" — não só nacional, mas também internacional, pois era executado pela Guarda Republicana de Paris. E, segundo Ary Vasconcellos — "Panorama da Música Popular Brasileira", o seu primeiro concerto público, ao piano, deu-se, por iniciativa do Clube de São Cristóvão, no Salão Nobre da Intendência da Guerra, em 1898.

No princípio dêste século, Nazareth, além de compor, passou a cingir-se, profissionalmente, às aulas particulares de piano e a tocar em casas de música. Tocava também em clubes, festas e residências particulares. A partir de 1920, começa uma fase de grande êxito: execuções na sala de espera do cinema Odeon, interpretando os grandes clássicos ao teclado, e suas composições, enquanto o público aguardava a hora do cinema pròpriamente dito. Quatro anos depois, retorna a São Paulo, com convites para dar recitais em diversos lugares. Após, volta ao Rio, ingresso no rádio, outras *tournées* artísticas, enquanto a solicitação do público para as suas músicas já vai ultrapassando o interêsse pela interpretação dos autores eruditos estrangeiros. Era a consagração de um músico nacional.

Mas, nos fins de 1932, a enfermidade que lhe atacava e prejudicava a audição foi-se agravando. Os especialistas nada puderam fazer a fim de evitar a surdez. Logo depois, foi preso de distúrbios nervosos, acessos de insanidade, e teve de ser internado, primeiramente no Instituto Neuro-Psiquiátrico, depois numa colônia em Jacarepaguá. No dia 1.º de fevereiro de 1934, escapou e desapareceu da Colônia. Três dias após, foi encontrado morto.

O CORREIO DA MANHÃ, de 3 de fevereiro de 1934, sob o título "Evadiu-se de um Estabelecimento de Cura", noticiou a fuga na página 3, assim descrevendo o fato: "De índole fácil, Ernesto Nazareth tinha permissão para, uma vez ou outra, sair do pavilhão e fazer passeios pelas alamedas da colônia, onde inúmeros outros enfermos entregavam-se a atividades várias, na lavoura, na criação ou na oficina". "Anteontem, num dêsses passeios, o maestro Nazareth conseguiu, sem ser observado, ganhar a estrada Rodrigues Caldas, desaparecendo". "Só mais tarde, à hora de se recolherem os enfermos, é que foi percebida a sua ausência". "O administrador da colônia, sr. Antônio Gouvêa de Almeida, depois de inúteis batidas pelos arredores, resolveu comunicar o fato às autoridades do 24.º Distrito, de cujo concurso espera resultar a descoberta do paradeiro do enfêrmo".

E arremata: "Na ocasião em que se evadiu, trajava calça de linho branco e paletó de pijama".

Estava-se a menos de uma semana do carnaval e, na mesma página 3, O CORREIO DA MANHÃ, no dia 6 de fevereiro, noticiava a morte do compositor: "O Fim Trágico de Ernesto Nazareth".

"No domingo à tarde, afinal, o corpo foi achado na mata existente nas proximidades da cachoeira chamada Represa dos Ciganos, na Estrada D'Água. "O caminho de acesso é difícil, bastante acidentado e pedregoso, apresentando o corpo várias equimoses no frontal direito e nos supercílios". "O fato foi imediatamente comunicado às autoridades do 24.º Distrito, indo ao local o comissário Nogueira". "Com guia dessa autoridade, o cadáver foi removido para o necrotério do Instituto Médico-Legal, onde foi autopsiado, saindo então, ontem à tarde o entêrro para o cemitério de São Francisco Xavier".

Em nossa mesma edição dêsse dia, Floriano de Lemos, no seu artigo, prestava um depoimento a respeito do drama do artista: "E o desespêro do nosso patrício, ferido para a desgraça maior de um mágico dos sons, não se pode descrever. Êle, sentado ao piano, nos últimos tempos, procurava obstinadamente ouvir o que tocava. Curvo, quase encostando o ouvido ao teclado, batia forte sôbre as notas, para sentir o efeito das suas produções... Mas tudo em vão. Nem um acorde lhe chegava aos centros nervosos superiores... E, então, Nazareth se entregava a crises de desalento que o obrigavam a recolher-se a um estabelecimento de cura do seu mal. Foi exatamente de uma dessas casas de medicina do espírito que êle saiu há dois dias para ser encontrado sôbre as pedras de um despenhadeiro, o ouvido partido, como se quisesse tentar, chegando ao grande silêncio, recolher enfim alguns ecos das melodias que espalhou sôbre a terra."

Coincidência: o grande compositor de um período então ultrapassado, onde a música ainda em muito se confinava às salas de concêrto, aos auditórios especiais, falecia no momento em que o samba — hoje considerado da velha guarda, o típico samba carioca, do môrro ou da cidade, atingia o apogeu: Sinhô e Caninha glorificados e já estavam em franca circulação Noel, Ismael, Ary Barroso, Pixinguinha, Benedito Lacerda e outros mais.

* * *

Ernesto Nazareth — composições: **A Voz do Amor; Brejeiro; Odeon; Cutuba; Ranzinza; Rayon D'Or; Mesquitinha; Batuque; Carioca;**

(Continua na pág. 4)

D.D.DRIN
DEDETIZAÇÕES
47-9707

Oportunidades de Hoje

Quarta-feira, 27 de janeiro de 1965

As pessoas nascidas neste dia estão sempre prontas para viver novas experiências e procurar novas experiências. São, em geral, muito compreensivas e sabem cooperar. Mas, algumas vêzes, preferem seguir seu próprio caminho, esquecendo-se de consultar os interessados. Não gostam de dissensões, chegando mesmo a deixar que persistam situações erradas com mêdo de dizer palavras duras e desagradáveis.

● CARNEIRO — 21 de março a 20 de abril — É da maior importância utilizar bem seus dotes naturais e suas oportunidades. Pense com sagacidade antes de agir. Isto lhe poupará tempo e prevenirá contra erros. Progresso na ciência e na educação. ● TOURO — 21 de abril a 21 de maio — O que fizer, faça-o bem, sem deixar nada pendente ou por acabar. Nada faça que tenha má aparência. Dê ênfase a certos traços de seu caráter. Mas evite a fadiga e a tensão nervosa. ● GÊMEOS — 22 de maio a 21 de junho — Você pode avançar muito com relação aos outros. Mas seja discreto e realize sem pedir aplausos. Tenha cuidado ao fazer confidências e ao emitir julgamentos. ● CARANGUEJO — 22 de junho a 23 de julho — Dependerá de você descobrir a maneira melhor de agir. Tenha todos os dados em mãos e prepare-se bem. Discuta o assunto, reexamine os fatos e procure conselho. ● LEÃO — 24 de julho a 23 de agôsto — Um dia calmo em que não terá complicações. Algumas questões pendentes necessitam sua decisão. Esteja pronto para não deixar nada para a próxima semana. Gaste com parcimônia. ● VIRGEM — 24 de agôsto a 23 de setembro — Antes de entrar em novas atividades e interêsses outros, procure terminar os deveres tediosos e "chatos". Não permita que a acumulação de obrigações o prejudique. Resolva tudo com calma. ● BALANÇA — 24 de setembro a 23 de outubro — Pode-se dar que o espere mais trabalho do que julgava possível. Mas lembre-se de que sua capacidade e coragem venceram mais de um problema e opositor. Não desperdice tôdas as energias nos prazeres. ● ESCORPIÃO — 24 de outubro a 22 de novembro — Êste dia pede muito discernimento. Não perca tempo com questões secundárias, negligenciando questões vitais. Mesmo que estas lhe tragam mais dificuldades, enfrente-as. Seja um realizador. ● SAGITÁRIO — 23 de novembro a 21 de dezembro — Ótimos influxos jupiterianos. Bom dia para tomar decisões importantes. Os astros favorecem também as finanças, os interêsses legais e o trabalho jornalístico. ● CAPRICÓRNIO — 22 de dezembro a 20 de janeiro — Se algo lhe sugere alterações, pese bem antes de tomar uma decisão. Concentre sua atividade em setores de valor e realizará muito. ● AQUÁRIO — 21 de janeiro a 19 de fevereiro — Você poderá ultrapassar certos limites em virtude da ansiedade e erros de cálculos. Mas lembre-se de como conseguiu vencer, em dias difíceis e gule-se pela experiência. ● PEIXES — 20 de fevereiro a 20 de março — A posição de Netuno lhe promete um dia alegre e saudável. Os astros favorecem especialmente os matemáticos, diplomatas, secretárias e pessoas que trabalham em tarefas humanitárias.

Sociais

ANIVERSÁRIOS

Fazem anos hoje: Maria Lúcia Saraiva Lopes da Silva, Claudio M. Azevedo, João Alves de Carvalho, Cândido de Oliveira, Manuel Machado, Edgard de Carvalho, João da Mata Machado, Lindolfo Pereira, João Ferreira Gomes, Egas Correia, Alvaro Martins da Silveira.

DATAS ÍNTIMAS

Heloísa, filha do casal Haroldo-Georgetta Fonseca Machado, completou ontem o seu 13.º aniversário natalício, data festejada com reunião íntima na residência da família.

CASAMENTOS

Lília de Castro Caiado e Araujo-Joaquim Sérgio d'Oliveira Tavares Corrêa — Realiza-se hoje, às 12h, na Capela de São Pedro de Alcântara, da Universidade do Brasil, à Av. Pasteur, o casamento da srta. Lília de Castro Caiado e Araujo, filha do casal sr. Antonio Martins de Araujo e sra. Lucy de Castro Caiado e Araujo, com o sr. Joaquim Sérgio d'Oliveira Tavares Corrêa, filho do casal sr. Domingos Tavares Corrêa e srt. Kylda d'Oliveira Tavares Corrêa.

Célia Jane Caminha Estienne-Luiz Claudio Barbosa Ferreira — Na Igreja do Convento dos Capuchinhos, à Rua Haddock Lôbo n.º 266, na Tijuca, realiza-se na próxima sexta-feira, 29, às 18h30m, o casamento da srta. Célia Jane Caminha Estienne, filha do sr. Eduardo Oterbal Estienne e da professôra sra. Zeneida Caminha Estienne, com o sr. Luiz Claudio Barbosa Ferreira, filho da sra. Dulcinéa Barbosa Ferreira, viúva do maestro Claudio Ferreira.

Ligia Guimarães Tavares-Antonio Carlos Rosa Gonçalves — Amanhã, na Igreja de Santa Margarida Maria da Lagôa, às 18h realiza-se o casamento da srta. Ligia Guimarães Tavares, filha do casal sr. Flávio Póvoa Tavares e sra. Edina Guimarães Tavares, com o sr. Antonio Carlos Rosa Gonçalves, filho do casal sr. Alcindo Gonçalves e sra. Maria Emília Rosa Gonçalves.

NOIVADOS

Maria Teresa-Paulo Roberto — Ficarão noivos hoje, dia 27, a jovem Maria Teresa, filha do casal Ilza-Herson Pedroso, e o jovem Paulo Roberto, estudante de Engenharia e filho do casal Wanda-Milton Pinto de Araújo.

BODAS DE PRATA

Bodas de prata — Completam bodas de prata, hoje, o sr. Manoel Leite e sua espôsa, senhora Encarnação Viceute Leite. Os filhos do casal, Luiz Carlos, Maria Alice, Neuza e Hamilton, comemorando a data, farão celebrar missa às 18h, na Matriz dos Sagrados Corações (Rua Conde de Bonfim, 474).

BODAS DE OURO

O casal sr. Olivio Alves Tôrres e sra. Vicencia Neves Tôrres comemora amanhã, 28, suas bodas de ouro — 50.º aniversário de casamento. Festejando a data, será celebrada missa em ação de graças, às 18h, na Matriz de São Francisco Xavier, à Rua São Francisco Xavier, n.º 75, seguindo-se uma recepção na residência da família, ocasião em que será oficializado o noivado do filho do casal sr. Roberto Nazareth Tôrres com a srta. Marina Célia.

INAUGURAÇÕES

A. B. de Odontologia — A Escola de Aperfeiçoamento da Associação Brasileira de Odontologia inaugurará, amanhã, 28, às 20h30m, em sua sede à Rua Alcindo Guanabara n.º 17, o "Circuito Fechado de Televisão", adquirido para complementar os trabalhos do IX Congresso Odontológico Brasileiro e II Congresso Internacional de Odontologia previsto para o período de 25 a 31 de julho do ano em curso — do IV Centenário do Rio de Janeiro, a ser instalado no Hotel Glória.

FESTAS

Pedro II — Os diplomandos do Colégio Pedro II, de tôdas as sessões dos bairros, promovem amanhã, 28, no Hotel Glória, o seu baile de formatura.

EXPOSIÇÕES

Internacional de Jóias — O calendário de festividades do IV Centenário da Fundação do Rio de Janeiro oferece para amanhã, dia 28, a inauguração da "I Exposição Internacional de Jóias", nos salões do Copacabana Palace, apresentando trabalhos de joalheiros nacionais e estrangeiros, destacando-se a mostra de jóias históricas brasileiras, entre as quais as da Família Imperial.

MISSAS

Maria Curador Toledo, hoje, missa de 7.º dia do seu falecimento, às 8h30m, na Matriz do Sagrado Coração de Jesus, na Estação do Méier.

— Ricardo Morandini — falecido em Guaíba, São Paulo, hoje, às 11h30m, na Igreja de Nossa Senhora da Conceição e Boa Morte, à Rua do Rosário, esquina da A. Rio Branco, missa de 7.º dia do seu falecimento.

— Manoel da Rocha, hoje, missa de 7.º dia do seu falecimento, às 11h30m, na Catedral Metropolitana, à Pça. 15 de Novembro.

Jayme Tôrres, 1.º aniversário de seu falecimento, hoje, às 11h, missa na Catedral Metropolitana, à Praça 15 de Novembro.

— Regina de Aboim Honold, hoje, às 10h, na Igreja da Candelária, missa de 25.º aniversário do seu falecimento.

RONDA DOS CLUBES

Beleza na passarela

Será eleita na próxima sexta-feira, nos salões da Casa da Suíça, a jovem que representará o bairro de Santa Teresa no concurso "Rainha do IV Centenário". Na passarela estarão Dayse Maria Meanda (Lions Clube), Itamar Gonçalves de Mattos (Espôrte Clube Real), Ofélia Rezende Lara (Sociedade Amigos de Santa Teresa), Regina Suely Rio Nôvo (Jatan Social Clube) e Suely Mendes Thomas (Comissão Pró-Melhoramentos do Bairro de Fátima).

— Numa festa bonita e concorrida, o Paquetá Iate Clube apresentou à sociedade seu grupo de debutantes-65: Silvia Severiano Ribeiro, Eliane Barbosa Kraus, Elizabete Bragança Pacheco, Miriam De Martino, Regina Coeli Clemente, Sônia Santoro Campelo, Angela Maria de Almeida, Maria Zélia da Silva, Denise Alves Estêves, Maria Rosa e Daysi Lopes de Souza, Cleni Marques de Almeida, Maria da Conceição Ribeiro, Miriam Silva e Angela Maria Alves Serão.

— O Centro Excursionista Brasileiro promove hoje, das 20 às 23h, uma noite dançante para homenagear os sócios aniversariantes do mês.

— O departamento de relações públicas do Tijuca Tênis Clube está remodelando todo sistema sonoro e de comunicações do clube. Os associados terão boletins informativos e música funcional diàriamente de 7 às 22h.

— Sei que o Flamengo já escolheu o tema de sua decoração carnavalesca: "Folias do Flamengo no IV Centenário". Trata-se de um trabalho do cenógrafo Wilson Pôrto.

— O Pontal Praia Clube está procedendo a obras de ampliação em sua boate. Brevemente, os associados ganharão nova piscina, bar e quadra de basquete e volibol.

— Wilson Simonal será a atração de 1º a 9 de fevereiro na boate do Santapaula Quitandinha Clube.

— Paulo Breno de Oliveira é o nôvo vice-presidente cultural da Atlética Banco do Brasil.

— Hoje é dia de cinema na Casa da Vila da Feira: "Bonequinha de Luxo" (Audrey Hepburn). Início às 20h30m.

— Também o Jacarepaguá Tênis Clube reúne seus associados em tôrno de uma sessão cinematográfica: "O Inspetor" (Stephen Boyd e Dolores Hart). Às 20h30m.

VAIVÉM

Domingo, à noite, no Monte Líbano: Sheila de Oliveira, Aziz e Maria Helena Nader, Soraya Helayel, Maria Angela Gebara, Ana Maria Fernandes e José Carlos Farah. * Tudo azul novamente entre Júnia Vilhena e Otávio de Paiva. * As irmãs Gilda, Nilza e Vera Leite de Castro voltando ao sol de Ipanema, fulgindo dos dias chuvosos de São Paulo. * Maria Luiza Lopes e Carlos Correia estão romanceando. * Vera Barbará ficou ainda mais bonita de cabelos negros. * Sandrinha Góes está acamada. * A paulistinha Georgette Gal tem sido vista em companhia de Roberto José Tauber. * Tom Elcio Azevedo é mesmo de sorte: Vera Lúcia Vieira e Kilda Maria Soares estão disputando seu coração. * As portenhas Maria Esther de La Fuente e Martha Jauregui seguiram para Buenos Aires, domingo último, pelo "Cabo San Vicente". * De vento em pôpa o namôro de Alércia Gomes de Almeida e Ibar dos Santos Silva. * Cleide Maria Estêves Seabra ainda circulando em Recife. * Célia Jane Caminha e Luiz Cláudio Barbosa às voltas com o casamento marcado para sexta-feira próxima, às 18h30m, na Igreja dos Capuchinhos. * Só.

Regina Lúcia Bertulli, Ricardo Guimarães, Vera Regina Gabriel, Fernando Alves Costa e Lúcia Mamede num almôço dominical no Campestre, do Leblon

Ministério da Guerra

PROMOÇÕES DE 25 DE MARÇO

O presidente da Comissão de Promoções de Oficiais fixou o número de generais e coronéis das armas, serviços e engenheiros militares, para fins de estudo e posterior organização dos Quadros de Acesso de Escolha para as promoções de 25 de março de 1965, tomando por base o Almanaque do Exército de 1964: gen.-div. até Orlando Geisel; gen.-bda.-cmb. ate João Augusto Montarroyes; gen.-bda. eng.º mil, todos; gen.-bda. médicos, todos; gen.-bda. IE, todos; coronéis das armas até o n.º 119 — Dionísio Maciel do Nascimento Júnior, coronel- engenheiro militar até o cel. art "T" Guilherme Paulo Tavares Bastos Hottenhausen, coronéis médicos até o n.º 10 mais José Joaquim Monteiro de Castro, coronel veterinário até o n.º 7, José Vaz Curvo Filho e coronel IE até o n.º 19, Orlando de Santa Helena Orico. Em conseqüência, a Secretaria da Guerra solicita fazer chegar até o dia 8 de fevereiro próximo, na CPO, a seguinte documentação; a) Relativa aos generais — ata de inspeção de saúde. b) Relativa aos coronéis; 1) ficha de informações; 2) fôlhas de alterações, até 25 de dezembro de 64; 3) ata de inspeção de saúde (anual); e 4) uma fotografia 3x4, sem cobertura, de frente (decisão do plenário da CPO Sessão 33, de 27-9-60.)

ESCRIVÃO DE IPM — O ministro da Guerra nomeou o capitão Henrique Adolfo de Andrade Maciel para escrivão do inquérito policial militar de que se acha encarregado o coronel Heryaldo Silveira de Vasconcelos.

GALERIA DE RETRATOS — Hoje, às 16h, no gabinete do chefe do DPG, será inaugurado na galeria local o retrato do general Décio Palmeiro de Escobar, que por longo tempo chefiou aquela importante organização militar. Ao ato estarão presentes as altas autoridades civis e militares, amigos e camaradas do atual chefe do EME.

EMPRÉSTIMO COMPULSÓRIO — O chefe da Pagadoria Central de Inativos e Pensionistas, por nosso intermédio, aviza aos Exmos srs. marechais e generais, sr. Oficiais superiores, capitães e 1os tenentes adidos daquele órgão, que fará entrega das Cautelas de Empréstimo Compulsório, referentes ao 3º e 4º trimestre de 1963, nos seguintes dias: 28 e 29 do corrente, obedecendo o horário das 12h30m às 16h.

MONUMENTO AOS MORTOS NO ANO DE 1964 — De janeiro à 31 de dezembro de 1964, foram realizadas no Monumento Nacional aos Mortos da II Guerra Mundial 32 homenagens junto ao Túmulo do Soldado Desconhecido, entre as quais as prestadas pelo general Charles De Gaulle, presidente da França; Dr. Leopoldo Sedar Senghor, presidente da República do Senegal; Dr. Henrich Luebke, presidente da República Federal Alemã; Dr. Francisco Zorilla de San Martin, ministro do Exterior da República Oriental do Uruguai; Dr. Angelo Zavalo Ortiz Chanceler da República Argentina; Sociedade Americana do Rio de Janeiro, representada pelo sr. Embaixador Lincoln Gordon; marechal Humberto de Alencar Castelo Branco, presidente da República do Brasil; maior-brigadeiro Nelson Lavènere-Wanderley, ministro da Aeronáutica; Seção de Educação Cívica do Serviço de Educação Primária Complementar da Secretaria de Educação e Cultura do Estado da Guanabara, como encerramento da 7.ª Semana de Educação Cívica e outras e autoridades. Recebeu também a visita coletiva de 155 estabelecimentos escolares, alguns de outros Estados, aos quais foram prestadas informações pormenorizadas, além da visita de 218.135 pessoas, entre nacionais e estrangeiras.

Na Administração, foram inaugurados os retratos dos patronos das Três Fôrças Armadas em cerimônia simples, presidida por altas patentes de cada uma das três Fôrças. A direção do Monumento espera, devido ao maior número de forasteiros durante as festividades do IV Centenário da Cidade do Rio de Janeiro, que a visitação durante o ano de 1965 supere de muito a do ano de 1964.

CURSOS NOS EUA — O ministro da Guerra, atendendo a convite formulado pelo Inter American Geodetic Survey e de acôrdo com o Estado-Maior do Exército resolveu autorizar a matrícula dos graduados abaixo relacionados, nos seguintes cursos que funcionarão sob os auspícios daquela organização, na Zona do Canal do Panamá: São os sargentos José Leão Barbosa Jerônimo Ventura Ferreira da Silva Renato Ciro Paldes, José Ribamar Gomes Rodrigues, Joaquim Chaves, Antônio Antunes da Luz, os quais freqüentarão os Cursos de Cartografia Avançada, Fotogrametria Básica e de Reambulação.

TIROS DE GUERRA — O ministro da Guerra resolveu suspender, até ulterior deliberação relacionada com a regulamentação da nova Lei do Serviço Militar, a vigência do art. 9º da portaria 1.346, de 7/8/63, no que se refere ao tempo de permanência no Quadro de Instrutores dos Tiros de Guerra; e autorizar os comandantes de Regiões Militares a limitar o número de matrículas nos Tiros de Guerra, de conformidade com a disponibilidade de instrutores.

ALTO COMANDO — O Alto Comando, sob a presidência do ministro da Guerra, reúne-se hoje, pela manhã, no gabinete ministerial, para tratar de assuntos de interêsses das Fôrças Armadas de Terra. Após a reunião, o ministro Costa e Silva almoçará com os seus pares. Os trabalhos da reunião serão secretariados pelo general Clóvis Bandeira Brasil.

DIA DO MINISTRO — O ministro da Guerra recebeu ontem, em sua sala de trabalho, o marechal Ademar de Queiroz, presidente da Petrobrás; os generais Nilo Guerreiro Lima, do DGP; Ernestino Gomes de Oliveira, da DSE; Moniz Aragão, da 6.ª DI; Olivio Vieira Filgo, da DSE; Aluísio Guedes Pereira, da ID-1; Enio da Cunha Garcia, da DMM; Ramiro Tavares Gonçalves, da SG; Candido Fiarys, da SR; Alfredo Américo da Silva, do DPO; e da Reserva, João da Costa Braga e o coronel Darcy Jardim de Matos, comandante dos Dragões da Independência, que tratou de importantes assuntos de sua unidade, inclusive o da reconstrução de sua tradicional sede.

PAGAMENTOS MARCADOS — A Agência Duque de Caxias solicita-nos informar que pagará hoje, dia 27, a Diretoria-Geral de Material Bélico; e amanhã, dia 28, o gabinete do ministro, o Estabelecimento Central de Finanças, a Comissão Mista Brasil-USA, a Diretoria de Fabricação e Recuperação e a Comissão Superior de Economias e Finanças.

SARG. DESAPARECIDO — Está desaparecido o ex-sargento Paulo Guerra Tavares. Quem souber do seu paradeiro queira comunicar a 2.ª Seção — 5.ª Subseção da DPA — Ministério da Guerra — a fim de que seja dado andamento em assunto de todo interêsse seu e da família.

COP — A diretoria do Clube dos Oficiais Pára-Quedistas solicita-nos tornar público o convite que faz a todos os sócios e amigos, para a grande festa carnavalesca intitulada "Carnaval na Bahia", que fará realizar no próximo dia 5 de fevereiro, no Clube da Aeronáutica, das 23 às 4 horas. Traje: esporte ou fantasia. Mesas e convites, com o cap. Venicio ou Jair (tels.: 38-1947 e 34-3955), ou na sede do COP, à Rua Senador Dantas, 117, sala 1643, às quartas e sábados.

FALECIMENTOS — A subdiretoria da Reserva solicita-nos tornar público os seguintes falecimentos: gen. div. res. Francisco Pereira da Silva, ocorrido no dia 15 de novembro de 64, na cidade do R. de Janeiro, GB; gen. div. res. Renato Augusto Monteiro da Cunha, dia 5-11-64, na cidade do RJ, GB; gen. div. res. Hugo Freire Gameiro, dia 15-11-64, na cidade do RJ, GB; gen. bda. res. Anfilofio Cardoso de Araujo, dia 8-11-64, na cidade do RJ, GB; gen. bda. ref. Ademar Alves Brito, dia 7 de novembro de 1964, na cidade do RJ, GB; gen. bda. ref. Agenor Torres de Magalhães, dia 19 de novembro de 1964, na cidade do RJ, GB; gen. bda. ref. Asclepiades Gomes dos Santos, dia 4 de novembro de 1964, na cidade do RJ, GB; gen. bda. ref. Francisco Mendes da Silva Sobrinho, dia 7-11-64, na cidade do RJ, GB; ten.-cel. res. Francisco Ramos de Assis, dia 7-11-64, na cidade do RJ, GB; major ref. Fernando Ribeiro Cettimy, dia 4 de novembro de 1964, na cidade do RJ, GB; major ref. Manuel José Monteiro, dia 30-11-64, na cidade de Pôrto Alegre, RS; 1.º ten. ref. Eduardo Manoel Coelho, dia 23-11-64, na cidade do RJ, GB; 1.º ten. ref. Raimundo Ferreira de Carvalho, dia 21 de novembro de 1964, na cidade do RJ, GB; 2.º ten. ref. Augusto José dos Santos Camargo, dia 9 de novembro de 1964, na cidade de S. Paulo, SP; e subten. ref. Luiz Sarmento Cardoso, dia 17-11-64, em Nova Iguaçu, RJ.

BIBLIOTECA — A Biblioteca do Exército solicita a seus assinantes que façam sempre a atualização de seus endereços, sem o que se vê ela impossibilita de realizar normalmente a remessa das publicações. Este pedido dirige-se particularmente aos assinantes que recebem os livros a domicílio, aos que últimamente passaram para a reserva e, em especial, aos que terminaram Cursos ou Escolas.

A Biblioteca do Exército encarece aos ajudantes-secretários das Unidades a pronta comunicação dos assinantes transferidos.

A fim de facilitar que cada assinante de per si faça a comunicação do nôvo endereço, vem a Biblioteca do Exército de incluir na última fôlha dos livros a nota de atualização — começando com o livro "A Invasão de Mato Grosso".

A BIBLIEX agradece o auxílio, que é de valia extrema para ela.

Prelúdio ao IV Centenário

(Continuação da pág. 3)

Atrevido; Apanhei-te cavaquinho; Bambino; Digo; Turuna; Mercedes; Exuberante; Dora; Noêmia, Turuna; Famoso; Está Chumbado; Favorito; Marieta; Eulina; Quebra-cabeça; Travêsso; Catrapus; Duvidoso; Chave de ouro; Meiusina; Pipoca; Elite-Clube; 'Nazaré; Arrufos; Gentil; Você bem sabe; Primoroso; Cruz ... perigo!; Rindo e pulando; Labirinto; Atrevidinha; Miosótis; Nove de julho; Meigo; Albilngia; Dirce; Elétrica; Elegantíssima; Encantada; Pássaros em festa; Chile-Brasil; Gôtas de Ouro; Cavaquinho, por que choras?; Turbilhão de beijos; Flor dos meus sonhos; Zhinha; Segez; Sustente a nota; Polonaise; Iris; Orminda; Pierrô; Crê e espera.

Bispo e Doutor da Igreja, nasceu São João Crisóstomo em Antióquia em 344, sendo batizado em 369, pelo bispo Melécio.

Não desejando ser bispo, fugiu mais tarde para o deserto, onde ficou quatro anos, retornando então a Antióquia.

Tornou-se famoso pela sua eloqüência, sendo nomeado patriarca de Constantinopla, como sucessor de Netário.

Vida Católica

SÃO JOÃO CRISÓSTOMO

Praticou diversas reformas, do clero e dos costumes, combatendo o arianismo, sendo prêso e exilado.

Após vários episódios faleceu em Comana, a 14 de setembro de 407, estando suas relíquias conservadas na igreja do Vaticano, em Roma.

"Na ação católica exterior cada um de nós pode muito incomparàvelmente mais do que talvez acredite."

PIO XII

SANTOS DE HOJE

João Crisóstomo, Teodorico, Juliano, Dácio, Dativo, Vitaliano, Angela.

SANTOS DE AMANHÃ

Pedro Nolasco, Inês, Cirilo, Leônidas, Valério, Flaviano, Carlos Magno, Hermínia, Palmira.

Ministério da Marinha

AMSA PROGRAMOU PARA HOJE ENCONTRO COM A IMPRENSA

Visitação às instalações do Hospital N. S.ª da Glória, entrevista coletiva do alm. Geraldo Barroso, almôço íntimo em homenagem à imprensa e, visita ao Centro de Recuperação Infantil em Jacarepaguá, é o programa estabelecido, para hoje, pela Assistência Médico-Social da Armada, organização que atende de cêrca de 110 mil dependentes em todo o Brasil.

DECRETOS — O presidente da República assinou na Pasta da Marinha os seguintes decretos: promovendo no Quadro de Médicos do Corpo de Saúde da Marinha ao pôsto de capitão-de-mar-e-guerra (md) o capitão-de-fragata dr. Hilson Caire Perisse e ao pôsto de capitão-de-fragata o capitão-de-corveta (md) dr. Flavio Costa de Souza Aguiar; promovendo ao pôsto de contra-almirante e transferindo para a reserva remunerada no pôsto de vice-almirante o capitão-de-mar-e-guerra Geraldo Monteiro de Barros Bittencourt; exonerando o capitão-de-fragata Roberto Andersen Cavalcanti do cargo de comandante do contratorpedeiro "Greenhalgh", o capitão-de-corveta Egberto Geraldo Fernandes Alves Cyrino do cargo de comandante do aviso oceânico "Bracuí" e nomeando para o mesmo cargo o capitão-de-corveta Mario Jorge da Fonseca, o capitão-de-corveta Francisco Antonio Reis do cargo de comandante da corveta "Bahiana" e nomeando para o mesmo cargo o capitão-de-corveta Danilo José Barbosa; tornando insubsistente o decreto que designou o vice-almirante (md) dr. José da Cunha Soares Londres, para exercer, como representante do Ministério da Marinha, as funções de membro da Comissão de Readaptação dos Incapazes das Fôrças Armadas, cumulativamente com o cargo que já exerce; designando para as mesmas funções o contra-almirante (md) dr. Victor Jayme Vieira de Sá e demitindo do Serviço Ativo da Marinha, a pedido o capitão-tenente Ronaldo Soares Leite.

APRESENTAÇÃO ADIDO NAVAL — O almirante comandante do 1.º Distrito Naval recebeu, ontem, em seu gabinete, o capitão-de-mar-e-guerra Carlos Jansoio, nôvo adido-naval da República Oriental do Uruguai, no Brasil.

CONCURSOS DE MÉDICOS — Estão sendo chamados à Diretoria de Saúde da Marinha, à Rua Acre, 21 - 11.º andar, os seguintes candidatos: Edison Farago, Galileu Cabral, José Ramiro Gialluisi da Silva Sá, Luiz Francisco do Nascimento Velloso, Arthur Marques, José Ernani Menezes, Nelson Moraes, Adib Elias Avvad, Eduardo Estefanio, Alfredo Augusto Vieira Portela, Antônio José Rezende de Medeiros, José da Conceição Santos, Oziel Marques Ferreira e Salim Chaib.

TABELA DE PAGAMENTO DO PESSOAL DO MINISTÉRIO DA MARINHA, REFERENTE AO MÊS DE JANEIRO DE 1965 — Caixa Econômica Federal do Rio de Janeiro, dia 4, R.J. (Ag. Madureira) c| correntes n.os ... 125.000 a 125.999 e 129.000 a ..... 129.500, dia 4, 129.501 a 129.999, dia 4, 145.000 a 145.999, dia 5, 155.000 a 155.999 e 165.000 a 165.999 dia 8; CEFRJ (Ag. Tamandaré) C| Correntes n.os 146.000 a .... 146.999 e 148.000 a 158.999; dia 4, 180.000 a 180.999 e 410.000 a 410.999 dia 5, Séries — A, B, C, D e O dia 5, Séries "E" ímpar e par dia 8 de 12h às 16h, Série F. Praças e R. Salário-família dia 9, Série "I" Pensionistas "Impar" dia 10, Série "I" Pensionistas "Par" dia 11, Série "L" Manutenção Família, "Impar e Par" dia 12 e Série "T" Aluguel de Casa dia 15, atrasados dia 16.

PROVA PRÁTICO-ORAL — Chamada para prova prático-oral, do concurso de médicos da Marinha, no Hospital Central da Marinha, na Ilha das Cobras: dia 28, às 8h: Astério Teixeira Duarte, Raymundo Araújo, Luiz Carlos Vieira Soares e Carlos Jorge da Silva; dia 29, às 8h: Airton Renato de Almeida, Josué Olmo, Antonio Augusto Vianna e Milton Gouveia.

NAVIO OCEANOGRÁFICO ALMIRANTE SALDANHA" — O navio oceanográfico "Almirante Saldanha", em sua estadia em Belém, foi visitado pelo governador do Estado, prefeito de Belém, reitor da Universidade do Pará e autoridades, que assistiram a bordo uma conferência das atividades do navio. O navio suspendeu de Belém no dia 25 e fará pesquisas para a SUDENE entre as cidades de Fortaleza e Recife e adestramento de oceanografia. O dr. Howell Rivero, representante da UNESCO, esperou o navio em Belém, e solicitou planos para dois cursos nos meses de janeiro e fevereiro de 1966.

DIA DO MINISTRO — O ministro da Marinha, almirante Paulo Bosísio recebeu os cumprimentos dos almirantes Renato de Almeida Guilhobel, Aurélio Linhares, Oliveira Júnior e o senhor Joel Vilcher e em audiência os almirantes Edward E. Colestoch, Helio Garnier Sampaio, José Moreira Maia, Adalberto de Barros Nunes, Antônio Borges da Silveira Lôbo e o presidente da Associação dos Suboficiais e sargentos Raimundo Luiz do Nascimento; foi recebido em audiência pelo presidente da República.

"BARROSO PEREIRA" NO RECIFE — Chegou ao pôrto do Recife, o navio "Barroso Pereira", conduzindo alunos da Escola de Marinha Mercante do Pará, em viagem de instrução. A belonave permanecerá 4 dias na Capital pernambucana.

Muito equilíbrio no campo da prova especial

Muito equilibrado o campo da Prova Especial Mista, páreo principal da tarde de domingo, na Gávea, reunindo animais de três, quatro e cinco anos, na distância de 1.300 metros.

Procuramos ouvir alguns dos profissionais que vão dirigir ou apresentar animais naquela prova. Pelas declarações, nota-se que existe equilíbrio, pois a distribuição de pesos, fêz com que não surgisse uma fôrça destacada.

EL PICONERO ESTÁ BEM

José Portilho tinha duas montarias no páreo, El Piconero e Cadmo, dando preferência ao primeiro, que na sua opinião volta bem e na distância deve correr muito.

— El Piconero — disse-nos Portilho — tem trabalhado sòmente na base de exercícios suaves, pois é um animal delicado e tem que ser poupado. Gostei do seu exercício, pois não o fiz correr em parte alguma e anotei 88" escassos para 1.300 metros. Sei que a prova está equilibrada, pois Montelepre, Eleven, Sabot, Cadmo e Estio são fortes competidores, mas mesmo assim espero uma grande atuação de El Piconero.

MONTELEPRE NÃO CONFIRMOU

Alcides Morales não se conforma com a corrida de Montelepre. Os exercícios do cavalo demonstravam que suas condições eram excepcionais.

— Foi quarto, tendo perdido a segunda e a terceira colocação no photochart, mas não estou satisfeito, pois deveria vencer.

Lembrou Morales que o filho de Profundo gosta de ser corrido para uma partida curta e o que aconteceu foi justamente o contrário.

— Fagundes achou que o cavalo vinha tão fácil, que resolveu tomar a ponta antes da entrada da reta e aí perdeu o páreo. Domingo será corrido para uma partida curta. Montelepre é um animal que acompanha o páreo fácil e entre os da frente, e dessa forma pode fazer uma atropelada até de 100 metros o que seria ideal. É preciso ter muita calma para corrê-lo e espero que isso aconteça desta vez.

SABOT VOLTA BEM

Com a ausência de Antônio P. da Silva que foi para Cidade Jardim, onde acompanhará o treinamento de El Asteróide, procuramos ouvir o expert Mário C. T. de Souza, que tem base para falar das condições de Sabot, já que está diàriamente em contato com os animais da cocheira e troca opiniões com o Antônio P. da Silva.

Disse-nos que Sabot, depois que veio do Paraná, onde correu e foi segundo, descansou, mas não parou de trabalhar.

— Parar um animal com a idade do Sabot é uma temeridade e assim seguiu galopando diàriamente e trabalhando suave, mas esta semana foi mais apurado e passou 1.200 em 78", com ótimo final. Acho que o pêso de 59 quilos é o seu maior adversário. Ainda assim, acredito que o filho de Normanton não vá fazer má figura.

ESTIO ANDA TININDO

O tordilho Estio anda "retosando", como se diz na gíria turfista, e Bequinho não sai de cima do parelheiro cuidado por Pedrosa. Na segunda-feira, passou 1.300 em 85", pela cêrca externa, correndo forte sòmente nos últimos 200 metros.

— O tordilho — disse-nos Pedrosa — vinha trabalhando sòmente de carreirão, tendo vários trabalhos de 93" para 1.300 metros. Mas esta semana pedi ao Bequinho que o deixasse correr mais e o que aconteceu foi que Estio trouxe 85" para os 1.300, numa raia agarrando. Creio que, com 50 quilos, ESTIO será dos primeiros.

ELEVEN DEVE CORRER MUITO

Não vimos o exercício de Eleven esta semana, mas na última, montado por Paulo Lima, marcou 76"1|5 para 1.200 metros, na raia leve e chegou muito bem.

No páreo vencido por Lord Ricardo, Eleven não correspondeu tendo finalizado nos postos intermediários, embora tivesse sido um dos mais apostados.

Domingo, com 50 quilos e em 1.300 metros, o alazão deve correr o que sabe, pois sua forma é a melhor possível.

Montelepre continua em plena forma e, na opinião de Morales, vai-se reabilitar do fracasso da semana passada

Programas de sábado e domingo

SÁBAO

1.º Páreo — às 14h — 1.000 metros — Cr$ 600.000.

Kg
1-1 Anápio 57
2 Gadanho 57
2-3 Dialeto 57
4 D. Giovanni 57
3-5 It 57
6 Apis 57
4-7 Tamborim 57
8 Q. Decision 57
" Carabranca 57

2.º Páreo — às 14h30m — 1.600 metros — Cr$ 600.000.

Kg
1-1 Q.-Nuit 57
2 Catuá 57
2-3 Ninabela 57
4 Decretal 57
3-5 Jaguaretê 57
6 Fair Biruta 57
4-7 Nevaly 57
8 L. Madrid 57

3.º Páreo — às 15h — 1.200 metros — Cr$ 1.000.000.

Kg
1-1 Jubilar 56
2 Can-Can 50
2-3 Endeavor 56
4 El Kan 56
3-5 Styx 56
6 Ocelado 56
4-7 Exagêro 56
8 Quelcoaraze 56

4.º Páreo — às 15h30m — 1.600 metros — Cr$ 500.000.

Kg
1-1 Palman 54
2 L. Pinguin 53

2-3 El Cacique 56
4 El Hornero 54
2-5 Song 54
6 Sérgio 54
7 El Tango 54
4-8 Nihuil 58
9 Pampilho 54
10 Joby 52

5. Páreo — às 16h05m — 1.200 metros — Cr$ 1.000.000

Kg
1-1 Edjelé 56
2 Quengo 56
2-3 Engenho 56
4 Óbvio 56
3-5 San-Prince 56
6 Escaleno 56
7 R. Caparty 56
4-8 Bigurrilho 56
9 Espadachim 56
10 D. Querido 56

6.º Páreo — às 16h40m — 1.000 metros — Cr$ 600.000.

Kg
1-1 Bom Guri 56
2 Cunco 56
3 Bug 56
2-4 Purus 54
5 Palms 56
6 Teti 56
3-7 Corumbá 56
8 Insolente 54
9 G. Choice 56
4-10 P. Sonhador 52
11 Araquiri 56
12 Chinelo 54

7.º Páreo — às 17h15m — 1.500 metros — Cr$ 600.000 — Betting.

Kg
1-1 Pelicheck 57
2 Derpacho 57

2-3 Queline 57
" Querlon 57
4 Que Dilema 57
3-5 Pinóchio 57
6 Sinôco 57
7 L. Cuisinier 57
4-8 B.-Face 57
9 Resgate 57
10 Quantilo 57

8.º Páreo — às 17h50m — 1.200 metros — Cr$ 600.000 — Betting.

Kg
1-1 Dixieland 57
2 Niva 57
3 H. Queen 57
2-4 Tirelire 57
5 D. Margarita 57
6 Kaidafa 57
7 Paquera * 57
3-8 M. Glide 57
" Ingá 57
9 H. Darling 57
10 Dvorák 57
4-11 Viñeda 57
12 Quebrada 57
13 Yalta 57
" Stael 57
* ex-Tia Lila

9.º Páreo — às 18h25m — 1.200 metros — Cr$ 600.000 — Betting.

Kg
1-1 Nagib 57
2 S. de Ouro 57
3 Hemiciclo 57
2-4 Fantastic 57
5 Maron 57
6 L. Soberano 57
3-7 Comissário 57
8 Páteo 57
9 Jacobino 57
4-10 D. Pascoal 57
11 Cameu 57
12 Jade 57

DOMINGO

1.º Páreo — às 14h — 1.000 metros — Cr$ 1.000.000.

Kg
1-1 Desatino 55
2-2 Damocles 55
" Rondelle 53
3-3 Fiapo 55
" Fólio 55
4-4 Solderã 53
5 Vestal Girl 53

2.º Páreo — às 14h30m — 1.200 metros — Cr$ 1.000.000

Kg
1-1 Jardinière 56
2 Cobiçada 56
2-3 Rainha Bela 56
4 S. Clara 56
3-5 Ellege 56
6 Raure 56
4-7 L. Peroba 56
8 Viável 56

3.º Páreo — às 15h — 1.000 metros — Cr$ 500.000.

Kg
1-1 Zimase 54
2 Azaléa 54
2-3 Lancha 54
4 Arabatashe 54
5 Isildinha 54
3-6 Mignonette 54
" Chisanta
7 Marilina 56
4-8 Clunch 56
9 Clumsy 56
10 Fugidia 54

4.º Páreo — às 15h30m — 1.600 metros — Cr$ 1.000.000

Kg
1-1 Protocolo 55

2-2 Lone 56
3 Episódio 56
3-4 E. Brasas 56
5 Titular 56
4-6 Arkepan 56
7 Full-Cry 56

5.º Páreo — às 16h — 1.600 metros — Cr$ 500.000.

Kg
1-1 Major Orion 52
2 Pinheiral 56
2-3 Candomblé 54
4 H.Gully 52
3-5 Laboureur 52
6 Badajoz 54
4-7 Iago 56
8 Lord Sabiá 56
9 Fusco 52

6.º Páreo — às 16h35m — 1.300 metros — Cr$ 1.000.000 — Prova Especial.

Kg
1-1 Montelepre 55
2 Pandanus 53
2-3 Sabot 59
4 Eleven 50
3-5 El Piconero 55
6 Ham'N'Eggs 55
4-7 Estio 50
" Cadmo 53

7.º Páreo — às 17h10m — 1.600 metros — Cr$ 600.000 — Betting.

Kg
1-1 Cond E. 57
2 Itajaiense 57
2-3 Iceberg 57
4 Mistral 57
5 Majesté 57

3-6 Fiel 57
7 Redoxan 57
8 D. Negro 57
4-9 Fenix 57
10 El Alpes 57
11 Izonzo 57

8.º Páreo — às 17h45m — 1.200 metros — Cr$ 1.000.000 — Betting.

Kg
1-1 Alate 56
" Economia 56
2 Umbrage 56
3 Old-Dalila 56
2-4 Uniata 56
" Crazy Love 56
5 M. Guanab. 56
6 Escandalosa 56
3-7 Endive 56
8 Arava 56
9 Jazida 56
10 Brasileira 56
4-11 Le Première 56
12 Strelka 56
13 Benette 56
14 Ana Maria 56
15 T. Love 56

9.º Páreo — às 18h20m — 1.000 metros — Cr$ 600.000 — Betting.

Kg
1-1 M.-Cunhã 57
2 Extravaganza 57
2-3 Rosaflor 57
4 Hermania 57
3-5 Ventimiglia 57
" Oguella 57
6 K. Bier 57
4-7 Poceira 57
8 Decimal 57
9 Desforra 57

Noturna de amanhã

Montarias oficiais e forfaits

1.º Páreo — às 20h30m — 1.000 metros — Cr$ 400.000.

Kg
1 — 1 Pingolinho, J. Macha. 54
2 — 2 Good Fellow, A. Mac. 56
3 — 3 Rover, A. Santos .. 54
4 — 4 Bom Tom, F. Maia . 54
5 Sizudo, F. Esteves .. 52

2.º Páreo — às 21h — 1.300 metros — Cr$ 500.000.

Kg
1 — 1 Paranaí, F. Esteves . 56
2 Af. de Ouro, J. Santos 54
2 — 3 Luarento, O. Cardoso 54
4 Dampier, N. Correrá . 54
3 — 5 Honey Kid, P. Lima . 54
6 Poeirim, J. Fraga ... 54
4 — 7 Tio Guimarães, J. R. 56
8 Crai, A. Machado .. 52
9 Paiardo, A. M. Cam. 56

3.º Páreo — às 21h30m — 1.300 metros — Cr$ 500.000.

Kg
1 — 1 Sky, J. Machado .. 56
2 Lúcia Maria, A. M. C. 56
2 — 3 Renânia, J. Portilho 56
4 Kadim, J. Diniz ... 52
3 — 5 Palma Real, O. Ric. . 56
6 Ira-Ira, I. Souza ... 56
7 Angolêsa, F. Pereira 52
4 — 8 Beloca, L. Santos ... 56
9 Mamy, F. Esteves ... 52
10 Sirena, J. Santos .. 54

4.º Páreo — às 22h — 1.300 metros — Cr$ 500.000.

Kg
1 — 1 Don Sacy, F. Pereira 56
2 Ricmar, E. Gibson .. 52
2 — 3 Convair, J. Machado 54
4 Gipso, S. Silva 54
3 — 5 Plug, J. Marinho 56
6 Z. Plateado, M. And. 56
4 — 7 Balmain, O. Cardoso. 56
8 Otasco, P. Alves 54
9 Black-Fox, M. Silva . 52

5.º Páreo — às 22h35m — 1.300 metros — Cr$ 400.000 — Betting.

Kg
1 — 1 Pery, P. Lima 58
2 Ressalto, L. Santos .. 56
3 Kochilo, A. Machado. 56
2 — 4 Saltador, J. Machado 56
5 Non-Stop, D. P. Silva 58
6 Hiléu, M. Silva 56
3 — 7 Meu Colega, A. M. C. 58
8 Pato Donald, F. Ped. . 54
" Lord Nelson, B. Alves 54
4 — 9 Iguassú do Sul, O. C. 56
10 Bordalo, F. Menezes . 54
11 Bornelo, L. Acuña .. 58
" Grei-Carina, N. Corre 56

6.º Páreo — às 23h10 — 1.600 metros — Cr$ 400.000 — Betting.

Kg
1 — 1 Brumado, O. Ricardo 56
2 Ostaff, J. Portilho . 54
3 Agrado, N. Correrá . 58
2 — 4 Acaso, J. Ramos ... 58
5 Navarone, A. Macha. 54
6 Ilfov, L. Santos 56
3 — 7 Don Patou, J. Santos 58
" My Reine, O. Cardoso 56
8 Mar Verde, M. Silva . 56
4 — 9 Umdo, D. Moreno .. 60
10 N. Dourado, P. Lima 56
11 Tocaio, C. A. Souza . 54
12 Montecatini, A. M. C. 56

7.º Páreo — às 23h45m — 1.200 metros — Cr$ 400.000 — Betting.

Kg
1 — 1 Dondoco, J. Tinoco . 56
2 Finese, L. Roberto .. 54
3 Kings Row, I. Olivei. 54
2 — 4 Bagatela, J. Machado 54
5 Principe José, J. B. P. 54
6 Mon Plam, D. P. S. 56
3 — 7 Rudy, H. Cunha 56
8 Exédra, L. Carlos .. 52
9 Blue Sardo, I. Amaral 54
" Novata, S. Silva 52
4 — 10 Q. Look, M. And. . 56
11 Berbim, O. Ricardo . 54
12 Marqueza, A. Machado 52
" Fonteca, A. M. Cam. 54

Futebol pelos Estados

São os seguintes os jogos de hoje e amanhã, nos Estados, segundo informa a Agência SPORT PRESS:

HOJE

CAMPEONATO PAULISTA DA 1ª. DIVISÃO: — Em Botucatu: — Ferroviária x Rio Prêto; — Em Campinas: — Ponte Prêta x Nacional; — Em Santos: — Portuguêsa Santista x Bragantino e em Sorocaba: — Estrada x Votuporanguense.

* * *

CAMPEONATO CEARENSE: — Em Fortaleza: — Ceará x América.

* * *

TORNEIO "LOMANTO JÚNIOR" — Em Salvador: — Botafogo x Guarani e Fluminense x Galicia.

* * *

Em Goiânia: — Portuguêsa Desportos x Vila Nova e em Aracajú: — Corintians x S. C. Sergipe.

AMANHÃ

TORNEIO "GILBERTO ALVES": — Em Goiânia: — Flamengo x Atlético Goianiense.

AMISTOSO

Em Pôrto Alegre: — Palmeiras x Internacional.

Boca Juniors tem nomes para a Copa

Buenos Aires (FP) — O Boca Juniors, campeão argentino do ano passado, apresentou oficialmente, anteontem, a lista dos jogadores que integrarão seu elenco para a disputa da Copa Libertadores da América.

O Independiente, que também, disputará êsse troféu, já que foi o ganhador do ano passado, ainda não tomou qualquer medida nesse sentido, e seus dirigentes empenham-se em contratar novos elementos, a fim de reforçar a equipe e contar com bons suplentes, levando em conta a experiência adquirida na disputa dêsse torneio e as possibilidades de jogar com o campeão da zona européia, para classificação do campeão mundial interclubes.

A LISTA

O Boca Juniors divulgou a lista dos seguintes futebolistas: Roma, Errea, Osvaldo Perez, Capdebosq, Magdalena, Silvero, Marzolini, Simeone, Alas, Ayres, Rattin, Orlando, Silveira, Barale, Raul Perez, Rilo, Grillo, Ferreira Rolli, Abeledo, Valentim, Angel, Rojas, Menendez, Alfredo, Hugo Rojas, Calla, Alberto Gonzalez, Catalano, Pianetti, Massufraniciuk, Rodriguez, Corbata e Davino.

MATINAIS

BOM TRABALHO DO POTRO DÁMOCLES

Em pista de areia pesada, trabalharam vários animais inscritos nas corridas de sábado e domingo. No páreo reservado a animais de dois anos, onde irão correr potros e potrancas misturados, DAMOCLES (Fagundes) impressionou vivamente, pois não foi apurado em parte alguma e marcou 65" para 1.000 metros, sempre pelo meio de raia. FIAPO (J. Corrêa) estréia em ótimas condições, mas nos parece animal para maior distância. Tem, esta semana, 65"2|5 para o quilômetro. FÓLIO (Portilho) parece estar um pouco atrasado. Tem 66", com algumas sobras, junto à cêrca interna. VESTAL GIRL (Barroso), 1.000 65"2|5, correndo fácil e deixando ótima impressão.

IT

DIALETO (J. Souza), 1.000 em 67", com algumas sobras. IT (Portilho) larga ligeiro e chega em boas condições, trazendo 80" escassos para 1.000 metros. Vai ser dirigido no freio e esperam seus responsáveis que corresponda. TAMBORIM está muito bonito e, sem ser apurado, marca 68" para 1.000 metros. JAGUARETÊ (Machado), 1.300 em 88", poupada em tôda a reta. DECRETAL (L. Carlos), 1.300 em 87", saindo e chegando em boas condições. FAIR BIRUTA (Barroso), sem ser apurada e finalizando em boas condições, traz 111" para 1.600 metros. Voltou a produzir bom exercício a alazã NEVALY (I. Oliveira), que, largando da milha e fazendo todo o percurso com facilidade, marca 105"3|5.

PALMAN

EXAGÊRO (J. Silva), 1.200 em 79", com visíveis sobras. QUELCOARAZE (Bequinho), 1.200 em 79" escassos, num bom exercício. CAN-CAN (Machado), 1.200 em 81", sem preocupação de tempo. ENDEAVOR (Gibson), 1.200 em 81", ao lado de um companheiro. EL KHAN (Estêves), 1.200 em 80", correndo firme ao lado de Viável. PALMAN (P. Alves), 1.300 em 88", vindo de maior distância e revelando ótimas condições. NIHUIL (A. Machado), 1.500 em 99", com algumas sobras. LORD PINGUIM (Oraci), 1.400 em 92", ao lado de Aimberê e mostrando muitos progressos em sua forma. EL HORNERO (C. Morgado), 1.600 em 106", perdendo para Bar, que com êle se encontrou naquela distância. SONG (Fagundes), 1.600 em 111", sempre com facilidade e com muitas reservas. EL CACIQUE (E. Fraga), 1.400 em 95"3|5, deixando boa impressão, pois arrematou bem. JOBY (A. Ramos), 1.600 em 106", derrotando por vários corpos o tordilho Sucre D'Orge.

QUERLON

ROYAL CAPARTY (Tinoco), 1.200 em 81", ao lado de Crazy Love. QUENGO não foi visto esta semana, mas há 15 dias passou 1.200 em 79", deixando ótima impressão. ENGENHO não foi apurado e, para 1.200, anotamos 81", mas com sobras visíveis. ESCALENO (L. Santos), 1.200 80"3|5, esmorecendo algo no final. INSOLENTE (Ivan), 1.200 em 80", correndo regularmente. PIERROT SONHADOR, 1.000 em 69", de carreirão. ARAQUIRI tem, na última semana, 1.000 em 65" escassos, saindo e chegando correndo firme. LE CUISINIER (Quintanilha) é fàcilmente derrotado por Encosto, que o esperou nos últimos 1.200 metros. Para os 1.500 metros, anotamos 100"3|5, com poucas sobras. Não poderia ter sido melhor o exercício de QUERLON. Montado por Bequinho, marcou 98" para 1.500 metros e chegou inteiro, mostrando melhoras em sua forma e render mais na pista leve. QUE DILEMA (Lad), 1.200 em 81", com poucas sobras. BABY-FACE (F. Pereira), 1.500 em 102", saindo pelo meio de raia e terminando na mesma faixa da pista. Tinha muitas sobras. PINOCCHIO (P. Lima), 1.400 em 93", pela cêrca externa e correndo uma enormidade no final. DESPACHO (C. A. Souza), traz 98" para 1.500 metros, saindo muito ligeiro e terminando com poucas sobras.

JARDINIÈRE

STAEL (Oraci), 1.200 em 82", só na base do carreirão e pelo meio de raia. KAIDAFA (Bequinho), 1.200 em 80", saindo muito ligeira e esmorecendo no final. YALTA aumenta para 81", com algumas sobras. JACOBINO (F. Pereira), 1.200 em 80" escassos, correspondendo no final. FANTASTIC (Vasconcelos), 1.200 em 80", ao lado de Strelka. SANTA CLARA (L. Santos) seguiu nas mesmas condições de sua última vitória e derrotou com facilidade a companheira Elvas, marcando 80"3|5, para 1.200 metros. JADINIÈRE (Arildo), 1.200 em 79"3|5, impressionando pela facilidade como arrematou. LADY PEROBA (J. Machado), 1.200 em 80", sem ser apurada. RAINHA BELA (Bequinho), 1.200 em 78", ao lado de Eidotéia, que vinha dos 1.300 metros. VIÁVEL (Oraci), 1.200 em 80", firme.

Palman volta bem e em turma fraca

LONE

ARKEPAN (J. Machado), 1.400 em 93", vindo de maior distância. FULL-CRY (P. Alves), 1.500 em 101", pelo centro da pista. Chegou fácil, mostrando ostentar ótimas condições. LONE (J. Corrêa), 1.600 em 105"2|5, saindo ligeiro e chegando fácil ao lado de CONDE E. TITULAR (Bequinho), 1.600 em 104"3|5, num exercício muito bom. ESPALHA BRASAS (A. Machado), 1.300 em 86"2|5, perdendo para Estio. CANDOMBLÉ (Julião), 1.200 em 81", vindo de maior distância. PINHEIRAL (Fagundes), 1.500 em 100"3|5, chegando com algumas reservas. MAJOR ORION (P. Lima) larga dos 1.600 e chega em boas condições, pela cêrca de fora, marcando 101" para os últimos 1.500 metros. IAGO (C. A. Souza), 1.600 em 106", firme e mostrando ótima forma. EL PICONERO (Portilho), 1.300 em 87", sempre muito fácil e com visíveis sobras. Está bonito o filho de Elpenor. O trabalho de ELEVEN não foi por nós cronometrado esta semana, mas na semana passada, montado por Paulo Lima, trouxe 76"1|5 para 1.200 metros, num exercício espetacular. SABÔT (Barroso), 1.200 em 78", sem ser apurado e impressionando favoràvelmente. ESTIO não vinha sendo trabalhado forte. Era visto sempre em carreirões, mas esta semana seu treinador resolveu apertá-lo e o que aconteceu foi que o tordilho marcou 85" pela cêrca de fora, derrotando por vários corpos o Espalha Brasas. DIAMANTE NEGRO (Machado), 1.500 em 101", com muitas sobras. MISTRAL (J. Santos), 1.600 em 109", saindo ligeiro e esmorecendo um pouco no final. FENIX (Barroso), 1.500 em 101", com visíveis sobras. EL ALPES (Moura), ao lado de Palman, 1.300 em 88". MAJESTÉ (Bequinho), 1.600 em 106", num exercício que agradou, pois chegou firme e sempre pelo meio de raia. CRAZY LOVE trabalhou ao lado de Royal Caparty, marcando 81" para 1.200 metros. STRELKA (Bequinho), 1.200 em 80", terminando firme ao lado de Fantastic. BRASILEIRA baixa para 79", num bom trabalho para a turma.

Morreu Manfredo Liberal

Faleceu ontem, o jornalista Manfredo Segismundo Liberal, que era, também, diretor de Secretaria do Supremo Tribunal Militar, aposentado.

Manfredo era o mais velho e mais antigo cronista de turfe. O entêrro será hoje, às 9h, saindo o féretro da Capela do Cemitério do Caju.

Aprontos de ontem

1.º PAREO

Pingolinho . . . . 600 em 37"
Rover . . . . . . 600 em 36" reta oposta
Sizudo . . . . . . 360 em 24"

2.º PAREO

Paranai . . . . . 600 em 40"
Crai . . . . 600 em 42"

3.º PAREO

Sky . . . . 600 em 37"2|5
Mamy . . . . . . 360 em 23"3|5

4.º PAREO

Don Sacy . . . . 600 em 38"3|5
Convair . . . . . 600 em 37"1|5
Otasco . . . . . 700 em 45"

5.º PAREO

Pery . . . . 360 em 23"3|5
Saltador . . . . . 600 em 38"
Pato Donald . . 700 em 45"2|5
Iguassú do Sul .. 600 em 42"

6.º PAREO

Brumado . . . . 700 em 48"
Ostaff . . . . . . 800 em 52"
Acaso . . . . . . 800 em 51"
Ilfov . . . . 600 em 38"3
Don Patou . . . . 600 em 39"
My Reine . . . . 600 em 39"
Mar Verde . . . . 800 em 52"
Umdo . . . . . . 800 em 52"
Nectar Dourado . 600 em 40"
Tocaio . . . . . . 700 em 45"
Montecatini . . . 700 em 51"

7.º PAREO

Kings Row . . . 600 em 37"
Principe José . . 600 em 37"
Mon Plam . . . . 360 em 24"
Quick Look . . . 600 em 39"
Berbim . . . . . 360 em 24"

De luto o futebol britânico

Londres (FP) — Os futebolistas que disputarão partidas de campeonato no sábado próximo, jogarão com um bracelete de luto. Neste dia das exéquias de Winston Churchill, um minuto de silêncio será guardado em todos os campos e as bandeiras de todos os clubes serão colocadas a meio-pau.

ESTREANTES

KAIDAFA — Fem., castanho, Paraná (12-9-60), por Talião e Florencantada — Criador: Alexandre Aracema — Proprietário: Haron Caron Gubert — Treinador: Walter Miguel Allano.

DON PASCHOAL — Masc., castanho, Rio Grande do Sul (25-9-60), por El Grecco e Pierna — Criador: Henrique Walhrich — Proprietário: Haras Henrique Walhrich — Treinador: Alexandre Corrêa.

ARAVA — Fem., castanho, Rio Grande do Sul (12-11-61), por Aram e Sierva — Criador: Indemburgo de Lima e Silva — Proprietário: o criador — Treinador: Faustino Costas.

FIAPO — Masc., castanho, S. Paulo (4-10-62), por Swallow Tail e Platina — Criador e proprietário: A. J. Peixoto de Castro Júnior — Treinador: Manoel de Souza.

FÓLIO — Masc., castanho, S. Paulo (20-9-62), por Zuido e Simples — Criador: A. J. Peixoto de Castro Júnior — Proprietário: Antônio Carlos Amorim — Treinador: Manoel de Souza.

OLD DALILA — Fem., castanho, R. Grande do Sul (2-11-61), por Old Parr e Sigilosa — Criador: Júlio Andreatta — Proprietário: Waldemar Pelágio — Treinador: Antônio Veríssimo Neves.

BENETTE — Fem., castanho, Rio Grande do Sul (10-9-61), por Cadir e Rocega — Criador: Euclides Aranha Neto — Proprietário: Stud Vencedor — Treinador: José Celestino da Silva.

ECONOMIA — Fem., castanho, São Paulo (6-10-61), por Swallow Tail e A. A. — Criador e proprietário: A. J. Peixoto de Castro Júnior — Treinador: Levy Ferreira do Amaral.

NIVA — Fem., alazão, Rio Grande do Sul (10-10-60), por Cipriano e Novitona — Criador: Eduardo Guaspari — Proprietário: Stud Rio de Janeiro — Treinador: Mariano Sales.

VESTAL GIRL — Fem., alazão, São Paulo (18-11-62), por Homero e Iana — Criador: Haras Santa Anita — Proprietários: Gustavo Philadelpho de Azevedo e Amilcar Turner de Freitas — Treinador: Felipe Pereira Lavor.

QUENGO — Masculino, alazão, Paraná (20-7-61), por Cyrnos e Caprice — Criador: Herminio Brunatto — Proprietário: o criador; treinador: Paulo Morgado.

DON QUERIDO — Masculino, alazão, Rio de Janeiro (28-11-61) por Celeiro e Chalua — Criador: Arthur Cardoso Filho — Proprietários: Braz Antônio Ferranioli e Alvaro Ali — Treinador: Manoel de Oliveira.

SAN PRINCE — Masculino, alazão, Rio de Janeiro (2-12-61), por Sancy e Princesse — Criador: Haras Vale da Boa Esperança — Proprietário: Stud Vale da Boa Esperança — Treinador: Miguel Gil.

54, Lord Pinguim 56, El Hornero 54, Sério 54, Song 54, El Tango 54, El Cacique 56 e Jobby 52.

5) — 1.200 — Cr$ 1.000.000 — Royal Caparty 56, Quengo 56, Espadachim 56, Óbvio 56, Engenho 56, Don Querido 56, Bigurrilho 56, San Prince 56, Edjelé 56 e Escaleno 56.

6) — 1.000 — Cr$ 500.000 — Bug 56, Insolente 54, Pierrot Sonhador 52, Corumbá 56, Ginger's Choice 56, Bom Guri 56, Cunco 56, Chinelo 56, Purus 54, Araquiri 56, Palms 56 e Teti 56.

7) — 1.500 — Cr$ 600.000 — Le Cuisinier 57, Querlon 57, Pelichek 57, Queline 57, Que Di-

Resoluções da CC

a) — Proibir a inscrição do animal Feitiço (indocilidade), de acôrdo com a proposta do starter.

b) — Suspender, por infração do artigo 159, do Código de Corridas (imperícia), o jóquei Carlos Morgado (Bug — corrida do dia 7 do mês em curso) até o dia 25 de fevereiro próximo;

c) — Suspender, por infração do artigo 160, do Código de Corridas (prejudicar os competidores), o jóquei João Marinho (Plug) até o dia 11 de fevereiro próximo — (Essa punição sòmente entrará em vigor a partir do dia 29 do corrente);

d) — Multar, por infração do artigo 163, do Código de Corridas (desvio de linha), os seguintes profissionais: Laércio Santos (Happy Queen), João de Souza (Royal Prince) Francisco Pereira F.º (La Française) e Francisco Maia (Esdrúxula) em Cr$ 10.000;

e) — Multar, por infração da alínea D, do artigo 34, do Código de Corridas (não apresentar a blusa com que devia correr seu pensionista), o treinador Cosmo Morgado (Scarlet O'Hara) em Cr$ 3.000;

f) — Chamar à Secretaria de Corridas no Hipódromo, às 21 horas do dia 28 do corrente, os treinadores Jorge W. Vianna, Racine Barbosa, Mariano Salles, Severino Câmara e Geraldo Morgado;

g) — Despachar favoràvelmente o pedido do treinador Juan Ricardo da Costa Sepulveda, passando a figurar nos programas o seu nome assim abreviado — J. R. Sepulveda;

h) — Ordena o pagamento dos prêmios das corridas dos dias 14, 16 e 17 de janeiro de 1965.

Turfe Internacional

YUMBEL

Santiago do Chile (ANSA-CM) — Apesar de não ter corrido no "Derby" de Viña del Mar, o potro Yumbel continua sendo considerado o melhor elemento chileno de três anos, graças à sua esplêndida campanha. No "Derby" seria favorito, mas teve de ser retirado, pois apareceu com o casco da mão esquerda inflamado, o que foi motivado por um cravo mal colocado.

Os responsáveis por Yumbel, que foi operado com êxito, esperam poder fazê-lo voltar à raia dentro de uma semana, reiniciando seus preparativos para atuar no G. P. "Internacional" do dia 3 de abril, quando deverá competir com animais procedentes da Argentina e Peru e, possìvelmente, do Brasil e Uruguai, além de, naturalmente, com os melhores parelheiros chilenos do momento.

GOBERNADO

Buenos Aires (ANSA-CM) — O proprietário do "Stud Nadina", com referência à discutida ida de Gobernado ao Uruguai, para correr o "Municipal", informou que o "triplice-coroado" argentino será mesmo inscrito na importante prova internacional de Maroñas, marcada para o dia 14 de março, páreo que porá fim à "temporada de verão" do Joquei Clube de Montevidéu.

Embora o treinador Sabalsagaray continue a afirmar que Gobernado nada sentiu durante a disputa do "Ramirez", no qual foi terceiro para Bonetero e Niarkos, os bem informados continuam dizendo que o profissional procura apenas despistar a imprensa, acrescentando-se mesmo que a nova tentativa é loucura, principalmente porque o filho de Ever Ready, apesar de pouco firme, já tem outro compromisso projetado: o "Internacional" do Chile, a 3 de abril, com 80.000 escudos de dotação.

Para aumentar a confusão, afirma-se que será Eduardo Jara, apesar de tudo, o seu jóquei nos 3.000 metros de Maroñas.

LAGAR

Montevidéu (ANSA-CM) — O cavalo argentino Lagar, filho de Aristophanes, que tem tôda a sua campanha realizada no Hipódromo de Maroñas, no Uruguai, irá ao Brasil, por ocasião da realização do G. P. "IV Centenário" para atuar no páreo complementar dos 1.600 metros, que também é uma prova clássica internacional. Lagar pertence ao "Stud Arizona" e acaba de vencer o Clássico "Benito. Vilanueva", em 1.600 metros.

Torneio de Seleções em Minas

BELO HORIZONTE (SP) — Ficou acertado entre dirigentes da Federação Mineira de Futebol a realização de um quadrangular entre selecionados mineiros, em comemoração ao cinqüentenário da entidade. As equipes serão formadas por jogadores militantes no futebol de Belo Horizonte, Juiz de Fora, Triângulo e Zona Metalúrgica.

As partidas serão disputadas entre 18 e 21 de março próximo, adiantando-se que os campos a serem utilizados são os do América e Sete de Setembro. Haverá rodadas duplas e os integrantes da Comissão de Festas da FMF vão designar os técnicos que formarão os respectivos escretes, nos quais deverão atuar os melhores jogadores das citadas regiões.

Detroit quer ser sede das olimpíadas

Detroit (FP) — Se o México não estiver preparado para organizar os jogos Olímpicos de 1968, a cidade de Detroit substituirá de boa vontade a Capital asteca — declara o Comitê Olímpico de Detroit em carta dirigida, por seu presidente, Frederick Matthazi, ao presidente do Comitê Olímpico Internacional, Avery Brundage.

A cidade de Detroit tinha apresentado sua candidatura para a organização dos referidos jogos, mas, finalmente, foi escolhida a Capital mexicana.

O sr. Matthazi acrescentou que inúmeras personalidades dos mais diversos setores sociais e econômicos da cidade lhe tinham manifestado sua conformidade, e acrescenta que a carta a Brundage foi motivada "pelas informações, segundo as quais o México esta atrasado em relação à preparação dos Jogos Olímpicos de 1968".

EDUCAÇÃO OBRIGATÓRIA

O Secretário de Educação do Estado da Guanabara, prof. Flexa Ribeiro, adotou medida do mais alto interêsse educacional, com a assinatura do decreto que instituiu "a obrigatoriedade escolar para todos os menores de 14 anos de idade, independentemente do nível de ensino que estejam recebendo".

Trata-se de uma medida da maior significação, sòmente adotada em países altamente desenvolvidos e, com programas educacionais orientados no sentido de uma maior escolaridade de sua juventude. O decreto, pioneiro no Brasil visa a que a sua juventude não seja posta à margem da civilização moderna, obrigando-a a uma maior vivência escolar e preparando-a adequadamente para a vida profissional ou para cursos de nível mais elevado: vem de encontro ao espírito constitucional que proíbe o trabalho de menores de 14 anos.

A Secretaria de Educação da GB, com a decretação da "obrigatoriedade escolar", assumiu uma série de obrigações, principalmente com os alunos que terminaram o curso primário e não encontram possibilidades — quer por falta de vagas nos colégios oficiais ou por insuficiência de recursos — para se matricularem no curso secundário.

O próprio Secretário de Educação, prof. Flexa Ribeiro, explicou-nos que o Estado se desincumbirá das obrigações que assume pelo nôvo Decreto, seja pelo oferecimento de vagas na sua própria rêde de ginásios, seja pela concessão de bôlsas de estudo gratuitas ou financiadas. Dessa maneira, o decreto alcança objetivos bem maiores que à primeira vista, pois assegura aos jovens em idade escolar o ingresso nos cursos ginasiais desde que estejam capacitados para aquêle nível. Com a assinatura do Decreto, a Guanabara retifica a sua posição de liderança no setor educacional do País.

MANOEL ANTÔNIO BARROSO

Nova direção da UNEF

Tendo em vista a renúncia do vice-presidente de Coordenação Nacional, da União Nacional de Estudantes de Farmácia (UNEF), e o término do curso do presidente, não podendo mais exercer o cargo para o qual foi eleito em Fortaleza, a União Nacional de Estudantes de Farmácia, por delegação do farmacêutico-químico, Luizinho Gonzaga Demida (presidente eleito), passa a ser dirigida pelos seguintes membros: Celso Falabella de Castro Filho; Roberto Silva Braga e Célio Alcides Domingues. A função da junta provisória será a de tentar junto aos órgãos competentes a inclusão da UNEF como Secretaria do nôvo Diretório Nacional dos Estudantes, e de sua regulamentação face à Lei Suplicy de Lacerda, que regulamenta as atividades estudantis.

Medicina especializada

Estão abertas até 15 de fevereiro as inscrições para o Curso de Especialização de Medicina em Educação Física, com a duração de um ano na Escola Nacional de Educação Física e Desportos. O curso destina-se a formar médicos especializados em educação física, a fim de ser atendido o art. 28 do Decreto-Lei nº 1.212, que estabelece: "A educação física e os desportos nos estabelecimentos de ensino e nas instituições esportivas de todo o País, terão assistência de médicos especializados em educação física." Maiores informações na Secretaria da ENEFD, Av. Wenceslau Brás, 49, Botafogo.

Centro Acadêmico Evaristo da Veiga

O Centro Acadêmico Evaristo da Veiga, da Faculdade de Direito da Universidade Federal do Estado do Rio de Janeiro (Rua Presidente Pedreira 62, Niterói) elegeu a seguinte diretoria para reger o seu DA: Presidente — Reynaldo Mattoso Cavalcanti; vice-presidente — José Agostinho de Lara Vilela Júnior; secretário-geral — Ney Teixeira Gonçalves; 1º secretário — Luiz Augusto Paiva e Silva; 2º — Ney de Farias Augusto; tesoureiro — Paulo Maurício Goulart Cardoso; diretor-social — Paulo Medeiros Cruz; diretor de edição — Derly Martignone; diretor de assistência — Regina Lúcia Vigoritto de Carvalho; diretor de publicidade — Walter Vianna; diretor-cultural — Hedel Seixas Pimentel; bibliotecário — Louisette Gomes de Siqueira.

Bôlsas de estudo no Japão

A UNESCO e o govêrno, estão oferecendo 12 bôlsas para o Instituto Internacional de Sismologia e Engenharia Sísmica. Estas bôlsas se destinam a estudos gerais e especializados de Sismologia e Engenharia Sísmica (Sismologia Geral, Sismometria, Geologia Geral, Engenharia Parassísmica, Mecânica de Solos, Construção Assísmica das Fundações, Obras de Arte), e terão a duração de 12 meses. Os candidatos a essas bôlsas deverão possuir um grau universitário (mínimo de bacharel) em matemática, física ou engenharia, e bons conhecimentos da língua inglêsa. As bôlsas oferecem, além da isenção de taxas escolares, a manutenção e a passagem de ida e volta ao Japão. Os pedidos de maiores informações e dos formulários de inscrição devem ser dirigidos à Representação da UNESCO, Rua Voluntários da Pátria 107, Rio de Janeiro. O prazo para o recebimento de candidaturas encerra-se no próximo dia 31.

Ensino

Dois livros de mérito

O prof. Leodegário A. Azevedo Filho, da Universidade do Estado da Guanabara publicou dois livros de grande interêsse para a educação e para análise de crítica literária "A motivação e a orientação da Aprendizagem no Ensino da Língua Portuguêsa" e "Um livro de memórias". O primeiro, publicado pela CADES do Ministério da Educação e Cultura, constitui monografia valiosa premiada em primeiro lugar no Concurso do Dia do Professor e o segundo, uma crítica literária sôbre o interessante livro do prof. João Lyra Filho — "Cachimbo, Pijama e Chinelos".

Revista Delfos

Encontra-se em fase de preparação o nº 3 da revista "Delfos", que será dedicado ao 4º Centenário da Cidade do Rio de Janeiro. A Associação dos Diplomados da Faculdade de Filosofia, Ciências e Letras da UEG, solicita aos diplomados para que enviem seus trabalhos para êste número, datilografados em espaço dois, com assuntos sôbre a cidade do Rio de Janeiro.

Veterinária na UR

O Diretório Acadêmico "Guilherme Hermsdorff" avisa aos candidatos à Escola Nacional de Veterinária que as instruções para o Concurso de Habilitação, acham-se abertas até o dia 31 do corrente, obedecendo os seguintes horários: das 8 às 11h e das 13 às 16h30m, no Pavilhão Central da URB. Constarão do vestibular as seguintes matérias: Química, Física, Biologia, Português e uma língua estrangeira de livre escolha do candidato (Inglês, Alemão, Francês ou Italiano), tôdas eliminatórias. Será considerado aprovado o candidato que obtiver nota mínima 3 (três) por matéria, e médias 5 (cinco) no conjunto. As provas serão realizadas na primeira quinzena de fevereiro, sendo de 60 (sessenta) o número de vagas, segundo deliberação da Congregação da Escola Nacional de Veterinária. Serão cobradas, no ato da inscrição, as seguintes taxas: Inscrição — Cr$ 1.000 (hum mil cruzeiros), Diretório — Cr$ 4.000, (quatro mil cruzeiros). Condução: Expresso Real, na Estação Rodoviária, nos horários de 7, 9, 11, 17 e 19h; trens da Central do Brasil até Campo Grande e daí, ônibus da Viação Ponte Coberta até a URB.

UM COLÉGIO PARA SEU FILHO

Atheneu São Luiz

Cursos: Maternal — Jardim de Infância — Pré-Primário — Primário — Admissão — Ginasial — Colegial.

Rua Silveira Martins, 151 — 153 (Catete) Tel. 25-4855. 57857 71

ADMISSÃO AOS GINÁSIOS E PRÉ-VESTIBULAR DE ECONOMIA

Professôres do Estado e do Pedro II

CURSO HENRIETTE AMADO

Centro Comercial Copacabana — Siqueira Campos, 43 — Sala 815 — Tel. 36-7953. 24471

Aprenda a Fazer Sucesso

Para obter bom êxito é necessário perder a inibição, expressar claramente as idéias e possuir uma voz agradável. Curso de Desinibição, e Comunicação Oral, da ABO, em aulas particulares para jovens, senhoras e cavalheiros. Informações: Rua Alcindo Guanabara n.º 24 - sala 1008, das 15 às 19 horas. 74076

Curso de PREVIDÊNCIA SOCIAL

MATRICULAS ABERTAS — INICIO EM 2 DE FEVEREIRO

Banco da Previdência Social — Previdência Social no Mundo — Previdência Social no Brasil — Campo de aplicação — Beneficiários, segurados e dependentes — Custeio, fontes de Receita, Contribuições, Quota de Previdência — Arrecadação — Inflações — Cominações Legais — Prestações — Benefícios e Serviços — Problemas Genéricos — Normas de Concessão — Manutenção — Acumulação — Reajustamento — Salário Família — Previdência Social Rural — Seguro Acidente — Revisão de Indenizações — Reformulação, Razões e Tendências — Nova Lei Orgânica.

Aulas à noite, uma vez por semana — Turmas pequenas

Professora Celina de Oliveira Santos

INSTITUTO DUQUE DE BRAGANÇA

Rua México, 148, 8º andar, grupo 805, telefones 32-8967 e 52-7978 (esquina de Almirante Barroso) 64781 71

EDUCANDÁRIO RUY BARBOSA

Primário — Ginasial — Colegial — Técnico em Contabilidade

CURSOS DIURNOS E NOTURNOS

De acôrdo com a LEI DE DIRETRIZES E BASES que permite, pela flexibilidade dos currículos, sejam organizadas turmas paralelas de uma mesma série, segundo as opções, em 1965 funcionarão

TURMAS ESPECIALIZADAS

no CURSO COLEGIAL, desde a 1a. série, para os

EXAMES VESTIBULARES

de

DIREITO — ENGENHARIA — MEDICINA

MATRICULAS ABERTAS — ACEITAM-SE TRANSFERÊNCIAS

RUA GAGO COUTINHO, 25 — LARGO DO MACHADO — TEL.: 25-2608 -70384

Tudo sôbre AUTOMÓVEL — Tudo para AUTOMOBILISTA — Tudo de AUTOMOBILISMO

R. C. Bonfim — Sérgio Cavalcanti — Reynaldo Fonseca

O teste dos 100.000 km corridos do DKW-Vemag

Levados pelos leitores, adiamos a publicação do teste dos 100.000 km corridos do DKW-Vemag, para abordar matéria relacionada com a manutenção do carro. Tratamos dêsse assunto de forma muito superficial. Não cabia profundidade na matéria. Os leitores acham o contrário. Dessa forma abrimos espaço ao assunto.

A manutenção de qualquer veículo é a sua própria existência. Sabem todos que tôda a peça de avião tem uma ficha onde é cuidadosamente anotado o número das suas horas de vôo. Teòricamente, nesse detalhe está a segurança do avião. Salvo situações imprevisíveis, o avião não cai. Se aplicassem aos motoristas o mesmo processo de reposição no seu carro, certo não teria enguicos. Tôda a peça tem, teòricamente, determinado número de quilômetros de resistência. Se substituída a tempo, o desarranjo será evitado. Disso resulta, como dissemos, que a manutenção é a vida do veículo. E para assistir um carro com perfeição, só existe um processo, recorrer a um concessionário. Não pensem que é mais caro. Na verdade, o mais barato que lhe fazem nas esquinas, nas oficinas instaladas em barracões, sai muito mais caro. Essa história de fazer gatilhos, usar peças que não sejam originais de fábrica "garantindo que são melhores", não acredite. É conversa de quem não tem e não quer ir comprar a peça original e pretende empurrar-lhe um remendo que só lhe acarretará maiores prejuízos e aborrecimentos. Atente bem para os detalhes que estão a vista em uma oficina de concessionário e compare-a com uma oficina qualquer. Por trás de uma oficina especializada existe tôda uma equipe treinada que só trabalha na marca do seu carro — ou na linha da mesma fábrica, e com ferramentas próprias. Ali se encontram mestres que aos mais leigos em mecânica, parecem advinhar o defeito que tem o carro. Se a conta que lhe apresentam pareceu mais alta, explica-se: Se você pede para trocar uma sanfona que está vazando óleo, por exemplo, um concessionário não faz apenas a troca solicitada. Muda as duas. Sabe que as duas sanfonas foram postas no mesmo dia. Se uma tem que ser substituída por uso ou desgaste, óbvio a outra está pràticamente nas mesmas condições. Dessa forma, aproveita o serviço e faz a troca das duas — o que é correto. Em veículo algum é correto trocar apenas as lonas de freio. Quando se faz tal serviço, procede-se também à troca das borrachas "sem aproveitamento de qualquer uma das peças", inclusive do burrinho. Trata-se do que se denomina material "crítico" de segurança. Ao fazer isso, o concessionário está zelando pela sua vida e a dos seus. Depois de feito o trabalho, diga-se de passagem, tem garantia, o que nunca acontece nas demais oficinas. Além disso, antes de lhe entregar o carro como "pronto", o concessionário manda testá-lo, na parte reparada, por quem entende do assunto e sòmente depois de aprovado o carro lhe é devolvido. Dessa forma, não importa quem cuidou do carro que testamos em 100.000 km. Importa que o seu seja levado a um concessionário. Amanhã prosseguiremos com a apresentação do teste.

Notícias

SÃO PAULO (Sucursal) — Com a produção de 11.088 automóveis em 1964, a Simca do Brasil registrou um aumento de 16,1% em relação ao ano de 1963, quando foram fabricados 9.549 veículos. A produção total da emprêsa de .. 1959 a 1964, foi de 38.215 automóveis.

Por outro lado, no setor de ônibus, a liderança coube à Mercedes Benz, que forneceu 95% dêsses veículos entregues ao tráfego, o mesmo acontecendo no tocante aos motores Diesel com 6.148 unidades. Em dezembro último, essa emprêsa produziu 490 veículos assim distribuidos: 23 unidades pesadas LP 331, 318 caminhões de porte médio, e 49 unidades de ônibus monoblocos.

CATERPILLAR

Colaborando decisivamente para a aquisição de divisas, a Caterpillar do Brasil vem de exportar para a Africa do Sul, mais de 900 roletes para tratores de esteiras, pesando aproximadamente 60 mil quilos. Com êsse, elevam-se a 90 os embarques feitos por essa emprêsa àquele continente.

GENERAL MOTORS

Trinta e seis associados do Clube de Engenharia do Rio de Janeiro, encabeçada pelo seu presidente eng. Saturnino de Brito, visitaram demoradamente as instalações da fábrica de Motores Chevrolet, da General Motors do Brasil, em São José dos Campos. Os visitantes receberam, na oportunidade, pormenorizadas explicações a respeito dos métodos que a fábrica vem empregando na fundição e usinagem do motor Chevrolet brasileiro.

CAMBIO 4 MARCHAS

Entre 679 modelos de carros de passageiros, fabricados em 24 países, 456 usam câmbio de 4 marchas, num total de .... 67,15%. Êste é o resultado de um levantamento realizado sôbre os automóveis catalogados no anuário especializado suíço "Automobile Revue". Em São Paulo, nas indústrias automobilísticas a tendência de se usar 4 marchas deverá se generalizar, principalmente nos veículos Willys, apurando-se maior versatilidade no tráfego urbano e estradas, obtendo-se maior aceleração com a mesma cilindrada. De acôrdo ainda com o anuário suíço nos 24 países que fabricam automóveis existem 182 marcas registradas, das quais 121 são produzidas com o câmbio de 4 marchas.

RECORDE

Quarenta carros por minuto passaram na manhã de domingo pelo pôsto de pedágio da Via Anchieta, na direção de Santos, batendo, assim, um recorde na história daquela estrada: o mais intenso tráfego já registrado na pista que demanda Santos. Êsse número de veículos provocou também o mais intenso congestionamento de que se tem notícia, obrigando os motoristas a andarem em velocidades nunca superiores a 10 Km por hora. Quinze mil carros passaram pelo pedágio, entre 6 e 11h da manhã, aproveitando-se os paulistas do feriado de ontem para um descanso a beira-mar. A construção de um pontilhão na altura do Km 23 e o fato de ter faltado energia no pôsto de pedágio, retardando a emissão dos "tickets" colaboraram para que o congestionamento ganhasse proporções ainda maiores, fazendo com que as inúmeras famílias que se dirigiam a Santos comessem na estrada mesmo os lanches que haviam preparado para o piquenique à beira-mar. Fato digno de nota: não se verificou nenhum acidente grave.

CÔRES

Levantamento feito pela Volkswagen entre seus revendedores, dá conta que o comprador de automóveis daquela marca prefere a côr vermelho-vinho para o Sedan (28%), cinza prata-verde amazonas para a Kombi (29%), e, branco pérola-vermelho vinho para o Karmann-Ghia (26%). Para o Sedan, pela ordem de preferência, as côres mais procuradas são as seguintes: vermelho vinho, azul atlântico, verde amazonas, cinza prata e bege areia.

MULHERES

As mulheres vêm se destacando na realização de importantes tarefas ligadas diretamente à produção das indústrias automobilística. Assim é que, dados divulgados pela Volkswagen, dão conta de que dos 10.094 empregados dessa emprêsa, em 31 de dezembro de 1964, 557 eram do sexo feminino, representando uma participação de 5,7% do total.

Presidente da Kaiser lançará Willys em PE

SÃO PAULO (Sucursal) — No próximo dia 31, chegará a São Paulo, procedente dos Estados Unidos, o sr. Edgar Fosburgh Kaiser, presidente da Kaiser Industries Corporation. O visitante vem ao Brasil para presenciar as novas iniciativas da Willys Overland, no campo industrial e tecnológico, dentro do programa de novos investimentos no total de 40 bilhões de cruzeiros, que contará com nova fábrica daquela indústria em Pernambuco.

INDUSTRIALIZAÇÃO

Intenso programa de industrialização tem sido desenvolvido em vários continentes pelo grupo Kaiser, cujo presidente, sendo sócio da Willys Overland, permetiu que se construisse essa indústria de veículos em nosso país, completamente equipada para produzir os próprios modelos, como o tem feito, dando emprêgo a 10.500 trabalhadores, atendendo às necessidades de transportes através de sua diversificada linha de veículos e utilizando matérias-primas e produtos semi-acabados inteiramente nacionais e, cujas ações com direito a voto pertencem, na maioria a brasileiros.

QUEM É

O sr. Edgard Fosburgh Kaiser, presidente, dentre outras, da Kaiser Industries Corporation, Kaiser Aluminium & Chemical Corporation, Kaiser Jeep Corporation, Kaiser Steel Corporation, Kaiser Cyspsum Linc. Permanent Cement Corporation, National Steel and Ship-Building Company e Aerospace and Eletronics Corporation.

Num só ano (1962), o grupo Kaiser participou de 22 grandes projetos em 15 países, um dêsses projetos foram as instalações para contrôle das espaçonaves pilotadas da NASA, no programa de vôos de encontro orbital "Gemini", de exploração Luna, "Apoll" e os subseqüentes vôos espaciais pilotados.

ATIVIDADES

As atividades do grupo Kaiser vão desde a construção de rodovias, pontes, diques, represas, automóveis, aparelhos eletrônicos, navios, instalação aero-espaciais até à indústria do aço, alumínio e cimento. São 159 organizações, nos Estados Unidos e no exterior com um ativo de 2 bilhões e 200 milhões de dólares, aproximadamente. Seu número de empregados é superior a 80 mil, dos quais mais de 31 mil no exterior, em países da América do Sul, África, Ásia Europa, Oceânia.

EXPANSÃO DA W. O.

Do programa do sr. Edgard F. Kaiser no Brasil, constam entre outros, os seguintes acontecimentos: implantação do Centro de Pesquisas e Desenvolvimento Willys, em São Bernardo, e lançamento da pedra fundamental da fábrica de veículos Willys em Jaboatão (Pernambuco).

Willys faz melhoramentos na fundição

SÃO PAULO (Sucursal) — A Willys Overland inaugurou em sua fundição em Taubaté, um restaurante com capacidade para 2.000 refeições por hora. Ao ato estiveram presentes, além do prefeito local, o bispo diocesano Dom Francisco Borja do Amaral, e autoridades civis e militares.

Essa unidade da W. O. possui 900 empregados — todos recrutados em Taubaté e produz mensalmente 5.000 motores (blocos e cabe cotes). Não sòmente blocos de motor são ali fabricados, mas também cabeçotes e outros componentes, fundidos para a linha de fabricação de veículos Willys, em São Bernardo. A fim de atender as necessidades crescentes da indústria automobilística aquela fundição instalará, em 1966, uma nova linha de moldagem, com equipamentos que ainda não se fabricam no Brasil. No momento, o estabelecimento de Taubaté possui 5 divisões a fora a fundição: divisão de produtos especiais, divisão de engenharia, administração e suprimentos.

Aero-Willys

AERO 63 — Vendo, 2.700.000 saldo 10 meses. Tels.: 22-1527, e 22-1991, ramal 15.

Alfa Romeu

VENDEM-SE 2 Alfa-Romeo, superequipado, preço de ocasião — Tratar Pôsto Meca. Av. Brasil, km 11. Urgente.

Chevrolet

IMPALA 59 — Cupê, nôvo. Cr$ .. 8.300. Tel. 37-7998.

CHEVROLET 1954 — Hidramático, 100% conservado. Vende-se. Av. Epitácio Pessoa, 434, c| ELPIDIO — Tel.: 47-8687.

Dauphine

DAUPHINE — Compro mesmo precisando de reparos. Pago à vista — Tel. 29-1738 — IVAN.

De Sotto

DE SOTO — 1948 — Vende-se em perfeito estado de conservação. Tudo original, 4 portas. Ver a Av. Estácio de Sá, 9, Icaraí, Niterói.

Ford

FORD 29 — Bom estado. Base Cr$ 1.000.000,00. Rua Prudente de Morais, 1650.

DKW-Vemag

DKW - Vemag

Antes de comprar, é de seu interêsse visitar GÁVEA S.A. Rua São Clemente n.º 91, Botafogo. Dept.º de Vendas, aberto até 22 horas. 63265 64

Kombi

KOMBI — Compro ou alugo-se. Sábado e domingo. Tel. 22-8309.

KOMBY — Compro mesmo precisando de reparos, pago na hora — Tel. 29-1738 — IVAN.

Oldsmobile

OLDSMOBILE 60 Super 88. Documentos de embaixada, 3 milhões à vista. Tel. 23-3492.

Mercury

MERCURY-51 — 4 portas equipado, c| 8 pneus recauchutados e rádio de 3 faixas original. Preço de ocasião. 46-2181 — GERALDO. 53791 64

Peugeot

PEUGEOT 51-303 — ótimo estado. 1.100 mil. Rua Paissandu, 264, casa 6.

Rurais e Jeeps

RURAL 62 — 4x2 em estado de nova. Vendo ou troco por Daupbine, ou Aero 62. Barão de B. Retiro, 622, c| RUBENS.

Simca

SIMCA Chambord, modêlo 1963, 3 meses, equipada e em estado de nova. Tratar pelo tel. 25-3969.

Volkswagen

VOLKSWAGEN — Equipe seu Volks. e êle valerá mais. Rádios, capas, acessórios nos melhores preços à vista ou a prazo. LIDER, Praça da República 52. Tel: 52-0009 e 52-3110. (Temos oficina elétrica e mecânica especializada. 72116 64

VOLKSWAGEN — 964 — Rua Caimbé — 179 — Lins. 49-3861.

VOLKSWAGEN — Rural, DKW — Simca, Gordine — Aero-Willys, compro — mesmo precisando de reparos, pago a vista — Tel. 29-1738 — IVAN.

VOLKS 64 0 k, azul, tôdas as garantias. Aceito troca por Aero ou Dauphine. Barão de Bom Retiro, 622, com RUBENS.

VOLKSWAGEM 65 — Compro côr vinho. Pago à vista. Tel.: 37-9471. ALDO.

VOLKSWAGEN 60, ótimo estado. Rua Araxá 71, tel. 58-8324.

DKW 63 — VENDE-SE

Horário: DIA — Mauro, Depósito Casa José Silva — Telef. 23-1921; NOITE — Luiz, Av. Atlântica, 2150 — Telef. 37-2442 — Base: Cr$ 3.800.000. 27388 64

Diversos

VENDO ou troco por carro, um terreno de 710 m2. 47-5854.

TERRENO x carro nacional troco em Cachambi 46-6839.

COMPRO 1 carro p| meu uso. Pago à vista. Tel.: 34-7594. D. NORMIA.

CARRO ROUBADO

Gratifica-se bem — Rural Willys, verde e branco 1964 — Chapa Espírito Santo .. 7-25-92. Telefonar para .. 37-3280. 0057 64

Rádios

RADIO P| VOLKS. BLAUPUNKT c| F.M. 2 faixas, 5 teclas, transistor. — 25-9788.

SEU RÁDIO DE AUTOMÓVEL PAROU ? SUA ANTENA QUEBROU ?

Procure o especialista RADIO REL LTDA.

e será atendido na hora. Av. Ataulfo de Paiva, 980. Tels. 27-5862 e 47-1862 — Leblon. 11687 64

VENDE-SE

VOLKSWAGEN 1964

Com rádio Blaupunkt. Ver Rua Toneleiros n.º 248 — 301 — Tel.: 36-4106. SR. MARCO. 11697 64

SÓCIOS E REPRESENTANTES

PROCURA-SE REPRESENTAÇÃO

Firma importadora, tradicional, de 25 anos de existência, com organização, procura representações nacionais, de firmas idôneas, para o Rio de Janeiro ou todo o Brasil. Interessa, também, revenda por conta própria. Ofertas, com detalhes, para a caixa n.º 63900, dêste jornal. 63900 77

VENDAS DIVERSAS

COMPRO acordeon, máq. escrever, costura, rádio etc. 46-6830.

PRATARIAS compro qualquer objeto de prata, pago bem. 28-3198.

COMPRO 1 TV, 1 piano, 1 geladeira, 1 violão, 1 ac. Scandali, 1 máq. lavar e 1 sala de jantar moderna. Urgente. À vista. Tel. 57-0960.

COMPRO TV qualquer estado, máquinas escrever e cinema. 57-8221.

VENDO — Móveis escrit., máq., ventil., telef., gelad. — 46-7854 e 22-3033.

FAQUEIRO prata portuguêsa antiga — Vende-se completo, estilo D. João V. Preço 4 milhões. Telefone 43-3067 com ALBERTO das 8 às 14 horas.

TEL. Linha 48, c| extensão. Cêdo. Cr$ 1.200 mil. Cartas p| êste jornal nº 28.426.

ARQUIVO AÇO, 4 gavetas ofício, Vetromobil, est. de nôvo. Vendo Cr$ 90 mil. 22-3670.

VENDEM-SE uma papeleira e 2 toilletes de jacarandá com mármore. — 36-7309.

A IMOBILIÁRIA LUIZ BABO, tem comprador p| o apt. de V. S., na Zona Sul, mesmo alugado. Damos total assistência na transação. Firma composta de Corretores, Advogados e Despachantes. 1.º Março, 6, junto à Praça 15. — Tels. 31-2851 e 31-1621. — CRECI 466.

Materiais-Constru. 79

PEDREIRA — Compro urgente com ou sem britador. Tels. .... 22-8842 e 32-12?6. Ramos — CRECI 639.

200 METROS de galpão, 2 serras circulares, 1 tupia, com fôrça e luz e residências. Vendo, informação tel. 2221. Duque de Caxias das 8 às 18h, dias úteis.

PEDRAS

S. Tomé, Mariana, Rosa, Verde, etc. Vendas e serviços. Dep. R. Assunção 226, f. Botafogo. ARENITO LTDA. Tel. 52-8359. 9972 79

VIDRO 5m. Vendo vitrina 24 m2. Tel. 22-8309.

PRATARIA — Moedas — de prata e ouro. Compro. Tel.: 37-6366.

VENDO uma máquina de costura, Singer portátil novinha. Rua Raul Pompéia, 152 (portaria).

CADEIRAS de alumínio e nylon — Dobráveis para varanda, terraço, piscina, clubes, jardins, picnic, praia, consultórios etc. R. Toneleros, 51.

C. e V. de Indústrias e Casas Comerciais 90

TRANSPASSO loja de calçados sob medida. Serve para outro ramo. C| tel. e| 28m2. Rua da Lapa, 243.

Máquinas diversas 88

MÁQUINA escrev. de mesa — 118 mil — Moderna. R. Sousa Franco, 403.

VENDE-SE uma máquina de lavar roupa portátil, americana, por Cr$ 20.000,00. Av. Epitácio Pessoa, 2040.

VENDO 1 máq. Hermes 3.000, nova, custa na Ruff 360 por 250. — Rua Barão de Ipanema, 127, ap. 601.

COMPRO TUDO — Antiguidades cristais, pratarias. Tel. 37-6366.

MAQ. escrever Olivette Lexikon, nova, vendo — 37-6366.

GELADEIRA Westinghouse, último tipo, 2 portas, nova — Vende-se Rua Belford Roxo, 40 — Apt. 904. 61577 69

Animais e Aves 63

DINAMARQUES gigante. O Canil 5 Lagos vende filhotes com ótimo pedigrée — 27-4274.

POODLES minatura, com pedigrée, descendentes de cães ingleses, vendem-se cinzas e pretos — Tratar — 42-1375.

CÃES COM PEDIGREE

Vendemos e compramos. Seção especializada em artigos para cães e pássaros.

SCAL RIO

Andradas, 96-A, esquina de Marechal Floriano — Telefone: 43-4964. 62729 63

MOEDAS antigas compro cédulas, selos, medalhas, comendas. Vou a domicílio. Tel. 58-8352.

CAUTELAS, brilhantes e jóias — Compro jóias em geral. 45-2845. ALVES.

VENDO aspirador Arno, 50.000; aparelhos de massagens; secador de cabelos e fantasias para carnaval, baratas. Ver Rua Domingos Ferreira, 171|409, das 10h da manhã em diante.

FAMILIA que viaja vende com grande prejuízo 1 piano Pleyel, cepo de metal, cordas cruzadas, teclados de marfim, 1 TV americana, pouco uso, 1 grupo de pelica branca, 1 grupo de veludo almofadas sôltas, 1 radiovitrola estereofônica, quadros a óleo, estatuetas e espelho de cristal com moldura dourada. Ver urgente — Av. Atlântica, 3306, apartamento 1.

COFRES TARZAN

Vendo cofres, Rua Dias da Cruz 886. Preço de fábrica, tôdas as medidas comerciais, residência, bancários, e portas fortes. 13023 89

RÁDIOS DE PILHA

Sharp, National, Play-boy, Crown e outras marcas, perfumaria e novidades para presentes. Importadora Uruguaiana — Rua Uruguaiana, 212, 1.º andar. 17637 89

COMPRO antiguidades, tudo, porcelanas, baixelas, cristais, pratas, obj. arte, quadros. Tel. 58-8352.

LIVROS USADOS — Compro em bibliotecas e avulsos — 37-6366.

VENDO: 1 vitrola p| carro Philco, 1 binóculo 8x30 francês, papel parede, licores, vinhos franceses. R. Barão de Ipanema, 127, ap. 601.

MÁQUINA costura — Temos Singer, Pfaff, Elgin, Vigorelli, Robo, e Super, Elna Supermatic etc. — Reformo maqs. em lindos modelos mesinha gabinete portátil. — Troco. Facilito, conserto, compro. R. Hadock Lôbo 140-A e R. Constante Ramos 111, sob. Cop. Tel. 34-7594.

RÁDIOS DE PILHAS

Transistores (1 e 2 faixas) — Wilco, Crown, Play-Boy, Mitsubishi e Koyo — Malharias, talco gelado, sabonetes, brinquedos, perfumaria em geral e muitas novidades. Rua 7 de Setembro, 75, sala 107 — Lúcia Importadora. 12649 88

RÁDIOS DE PILHAS

Transistores (1 e 2 faixas) — Wilco, Crown, Play-Boy, Mitsubishi e Koyo — Malharias, talco gelado, sabonetes, brinquedos, perfumaria em geral e muitas novidades. Largo de S. Francisco n.º 26, sala 224 — Ed. Patriarca. 12048 88

COMPRA E VENDA DE PRÉDIOS E TERRENOS

Centro 100

APARTAMENTO vazio. Vendo, Riachuelo 133, pintado a óleo, outros melhoramentos. S. BOSELLI. Praça Pio X n.º 78, s| 807. CRECI 86.

VENDE-SE — Praça Tiradentes. Vendem-se apartamentos residenciais e grupos de salas para escritório. Parte a vista. Parte facilitada, e 50% financiada pela Tabela Price — Juros de 12% a.a. Tratar com dr. CELSO. Rua Pedro I n.º 4 — 1.º andar, de 12 às 17 horas. Tels: .. 22-0124 e 22-2332. Exceto aos sábados e domingos. 63511 100

CENTRO — Vendo prédio vazio c| loja e sobrado. Rua Riachuelo 191-A. Tel. 43-1405.

VENDE-SE ou troca-se por sitio próximo Rio ou parte pagamento automóvel nôvo apartamento à Rua México, com telefone, servindo para escritório. Valor 9 milhões. Tel. 58-6909.

Lojas e Escritórios 200

ATENÇÃO! Loja R. Gustavo Sampaio, 98-A, c| 44m2, nova, vazia, instalações modernas e completa p| frios, laticínios, etc. Cr$ 32 milhões financiados a combinar. Ts. 42-0156 — 57-3879.

ESCRITÓRIO — Móveis, máq., telef., ventil., gelad. Vendo 46-7694 e 22-3033.

Botafogo 400

ATENÇÃO! — Praia de Botafogo, V. ap. c| qt., sala e peças, telefone, mobília, etc. Tels. 42-0156 e 57-3879.

VENDO — Já em construção adiantada 10.ª laje Edifício "Casa Alta" todos apartamentos de frente para a praia de Botafogo projeto de Sérgio Bernardes, Edifício de alto luxo funcional para fino gôsto, compôsto de hall, 2 salas, 3 a 4 quartos com armários embutidos, 2 banheiros sociais em côr, copa e cozinha lavanderia, dependências de empregada e garagem, sinal 500 mil na promessa 500 mil o saldo a combinar financiado em 3 anos. O mais moderno Edifício com vista para a baía de Guanabara Urca, Lagoa e Praia Vermelha. Tratar diretamente tels.: 26-0281 ou 46-7603 c| ANITA GELBERT. Raro negócio. Preço 14.800.

BOTAFOGO — Vende-se apto. de 1 sala, 1 quarto, banh. coz. dep. completa. Praia 484, aptos. 502 ou 503. Lindo de frente, indevassável. Melhor oferta. Chaves com porteiro.

BOTAFOGO — 32 milhões casa. Entr. 50%, 2 s. 5 qts. 2 banhs. R. Conde Irajá 354. P. 27-5734.

Catete 500

RUA DO CATETE 214 — Apt. saleta, sala, coz., banh. fim const. Melhor oferta. Troco carro nacional. — 52-4000. — ALVARO.

Copacabana 700

ATLANTICA — 400m2 1 p| and. majestoso apto. c| 3 salões, 4 qts., 4 banhs. Nôvo, vazio. Ar cond. central. 130 milhões. Exclusividade de RENATO ORRICO IMÓVEIS. CRECI 570 — 36-3530.

COPAC. — Residência, vendo, ótima, junto à Praça Arco Verde, p| 50 milhões, bem financ. — Urgente — P| ver marcar hora. — Tels. 31-2851 — 31-1621. IM. LUIZ BABO Cr. 466.

R. SANTA CLARA 253, apto. 101, vendo motivo viagem, frente, lado sombra, nôvo, com ou sem móveis, vestíbulo, 2 salas, 3 dorm. arm. emb. banh. social, dep. área serviço envidraçada, garage. Informações e visitas diàriamente no local das 2 às 6 horas da tarde.

COPAC. R. Djalma Ulrich 229, ap. 2 qtos. jardim, banh. qto. banh. emp. área, sala, garage, terminado, 100m2, o ed. está fase final. Tratar ARMANDO. Tel. 57-4663 das 10 às 12 horas.

ASSIS BRASIL 194/203 v. ou alugo. Tratar Av. R. Branco 120 s/ 19 s/loja. 22-0764.

BELFORT ROXO, 376, ap. 501 — Excepcional, sala e qto. separados, qto. e banh. de empreg. — Chaves no local com o encarregado CORREIA.

COP. — Apto. de frente, pronta entrega (vazio) c| grande varanda, 3 qts., saleta, sala, etc. Cr$ .. 23 milhões, parte em 1 ano. Rua Sta. Clara. LUIZ SEABRA. — CRECI 363 — Tel. 47-7370.

COBERTURA — 300m2. Atlântica. Lindo terraço. 2 salões, 2 qtos. 60 milhões. CRECI 570. Tel. 36-3530.

POSTO 6 — Único no gênero. 4 qtos. 2 salões, 3 ban. nôvo. 80 milhões. RENATO ORRICO IMÓVEIS CRECI 570 — 36-3530.

COBERTURA. Pôsto 6, 300m2, B. de Carvalho. Vendo. 37-6366.

COBERTURA duplex em Copacabana, c| linda vista. 1a. loc. super luxo, 450m2, ocasião. Vendo. Tel. 37-6366.

COPACABANA — Rua Sá Ferreira — Apto. duplex com 350m2, cota de terreno a Cr$ 15 milhões. Apenas 5 unidades. Informações pessoalmente das 14 às 18h. com Dr. CÍCERO. R. Debret. 23, gr. 816|817. 50225 700

POSTO 5 — Luxo — Pilotis — Nôvo — 16 milhões líquidos, 2 qts., sala, banh., coz., dep. emp., arm. embutidos. 10 milhões sinal, saldo 12 meses. Não faço diferença, ver c| porteiro à R. Miguel Lemos, 80, apto. 704. Vista belíssima. Tratar depois tel. 36-3788 das 9 às 13 horas ou noite. Não corretores.

COMPRA-SE — Copac. Ipan. Leblon, 2 aps. 3 e 4 qts. Informações ao sr. ANTONIO JOSÉ CEPEDA, Rua do Carmo, 71, gr. 801. 74432 700

COPACABANA — Apto. de saleta, sala, qto. conjugado, gde. armário embutido, jardim de inverno, coz. e banheiro comp., ocupado s| contrato, sinal de Cr$ 1.500 mil restante Cr$ 75 mil mensais, ver R. Gustavo Sampaio, 676, Leme, corretores no local de 9 às 12 e 15 às 18h. Tratar 32-1993 — MILTON ROCHA — Aceito Cx. Econômica. 59540 700

PAULA FREITAS, junto da Praia. Magnífico apt. de 42. m2; 10.º and., 3 salas, 4 dormitórios. Um por andar. 90 milhões a combinar 37-6523 — CRECI 68.

TENHO condições p| vender seu apt., até em 48 horas. VIEIRA SOBRINHO (Cart. 68, Cons. Reg. Corretores Imóveis) 37-6523 até 21h.

AV. COPACABANA, 391, apt. 201. Frente. Sala, 3 qts., dep. empr. Vazio 22 milhões c| 12 de entrada 37-6523 até 21h. — CRECI 68.

POSTO 5 — Luxo — Oportunidade — Belo apto. vazio — 150m2 — 2 p| andar, pilotis. Base: 32 milhões a combinar. 3 qts. c| arm. emb. Salão c| 30m2. banh. côr, saleta, coz., dep. emp, garagem — Prédio nôvo, tem ar condicionado, todo atapetado. Ver com proprietário, qualquer hora. R. Miguel Lemos, 126, apto. 901. Tratar tel. 36-3788. Não aceito corretores.

COPACABANA — Vende-se 1 apartamento alto luxo, final construção, entrega em maio, c| salão, 3 quartos c| armários embutidos, 2 banheiros sociais, copa-cozinha, azulejado até o teto, dep. compl. empregada, 10.º andar lado da sombra, preço: 38 milhões. Vá hoje ao local. Rua Souza Lima, 324 das 8 às 17h. 62717 700

COPACABANA — P. 3 — Vende-se, 1a. locação, magnífico apto. c| 200m2 c| 3 dorms. salão, deps. e garagem. Inf. p| tel. 43-6476 — CRECI n.º 286.

COPACABANA — Vende-se apartamento de sala, quarto conjugados de frente, última laje na Rua Sta. Clara. Cr$ 3.850.000. parte financiada. Tel. 54-3844.

SALA 2 q. dep. compl. Nôvo fin. 30 m. Ronald Carvalho, 265.

PRAÇA DEMÉTRIO RIBEIRO — Vendo apto. frente, indevassável, ampla sl. 3 qts., banh. em côr, copa-cozinha, dep. emp. Entrega imediata. Chaves, Av. Prado Júnior, 135, s| 214. Tel. 57-6845.

COPACABANA — Vendo à Av. Princesa Isabel 350, junto à Av. Atlântica, aps. de sala, qto. coz. c| deps. emp. e conjuntos de sala, banh. e kitch. Financ. 100% em 40 prest. s| juros. Incorp. Hélio Aguiar — Constr. IRMÃOS DE PAOLI. No local das 8 às 23h ou na Rua México 74, gr. 802. Tel: .. 22-6910 (CRECI 710). 72174 700

POSTO 4 — Salão 3 qtos. 2 banhs. garagem. Visitas. Tel: 57-0935.

RUA CONRADO NIEMEYER, 28 — Vendo 1 sl., 3 qts., de frente, alugado, 100 m2. À vista 11.5000.000. Tel.: 57-7352.

Flamengo 900

SEN. VERGUEIRO 207 — Vendo belo apto. alugado s/ contrato, 2 qtos. sl. etc. ocasião, 14.000.000, 2 anos, 37-6366.

APARTAMENTO nôvo — 1.ª locação — frente — dois quartos (sendo um reversível) sala, jardim de inverno e dependências completas. Rua Buarque Macedo, 37, ap. 802. Ver no local e tratar pelo telefone 37-7420.

AV. RUI BARBOSA, 910 — Apartamentos final constr. — Vest. — 2 salas, 4 dorms, 2 banhs., copa-coz., 2 q. emp., garage, etc. Edifício Falcon.

Jardim Botânico 901

LAGOA — Vende-se apartamento c/ 2 quartos, grande living, hall, sala de jantar, armários embutidos, 2 banheiros, garage, atapetado e acortinado recentemente. Preço 35 milhões: c/ 15 a vista, 10 em 10 anos e 10 facilitados em 1 ano. Fone 46-8372 e visitas diàriamente a partir das 14 horas, à rua Engenheiro Marques Pôrto, 77 — apto. 102.

Grajaú 1200

ATENÇÃO — Oportunidade — Vendo já em construção adiantada apto. na rua Com. Martinelli, junto à Praça Edmundo Rego — Composto de hall, ampla sala, 2 quartos, banheiro, copa-cozinha, área, banheiro empregada. Sinal 150 mil, na promessa 150 mil, prestações de 85 mil e saldo financiado em 3 anos. Tratar com tels. 26-0281 ou 46-7603 com ANITA GELBERT. Raro negócio! Preço Cr$ 4.900.000.

Ipanema 1300

IPANEMA — Vendo lindo terreno na melhor rua do bairro, medindo 16 x 21. Pronta entrega — Preço 70 milhões facil. Tratar em 26-3479 e 42-6090; direto com o comprador.

IPANEMA — 320 m2. Luxo — Prontos para morar. Vendo c| salões de 90 m2, 4 qts., 2 banhs., copa-coz., 2 qtos., de empr. e 3 vagas de garagem. A partir de 65.000.000. Ver Rua Prudente de Morais, 1420, das 9 às 21h. PAN IMÓVEIS — Rua México, 119, gr. 801 — Tels.: 52-5256 e 22-3032. 77770 1300

IPANEMA — 24 milhões. Entr. 50%, térreo, frente, salão, 3 qts. banh. R. Barata Ribeiro 547 ap. 101.

V. SOUTO e transversais. Compro apto. luxo. CRECI 570 — Tel. 36-3530 — Até 180 milhões.

VIEIRA SOUTO — 600m2 — 1 p| and. Nôvo. O mais bonito do Rio — 4 qtos. 3 salões, 220 milhões. — RENATO ORRICO IMÓVEIS CRECI 570. Tel. 36-3530.

IPANEMA — Com vista p| Lagoa, vazio, pronta entrega, 1 qto. grande, 1 sala grande, varanda, banh. cozinha c| tanque. Cr$ .. 9.500, 5 milhões a vista, 4.500 1 ano, de frente. LUIZ SEABRA (CRECI 363). Tel: 47-7370.

IPANEMA — Lagoa — Salão, 3 qts., 2 banhs., dep., gar. Nôvo. Vazio. Arm. emb. 45 milhões facilitados. CRECI 570 — 36-3530.

CASA em Ipanema, quadra da praia, superluxo, 700m2 nova, c/ 5 qtos. 2 livings, 3 qtos. empreg. 4 banhs. sauna, etc. ocasião. .. 150.000.000 a comb. 1 ano, visitas, na FERCOL — Tel. 37-6366.

Leblon 1500

RESIDÊNCIA de alto gabarito. Moderna. Ampla, grande terreno, 5 qts., 3 salões. 200 milhões. Exclusividade de RENATO ORRICO IMÓVEIS. — CRECI 570 — Tel. 36-3530.

BARTOLOMEU MITRE 1079, apt. 5.º and. 1.ª locação, 2 salas, 3 qts., 2 banh. dep. empr. garage 40 milhões c| 50% à vista 37-6523. CRECI-68.

ESPETACULAR apto. 300 m2. Nôvo. 4 qtos. 2 salões. 60 milhões. No Leblon, e no gênero, não há melhor. CRECI 570. Tel. 36-3530.

Leme 1600

TERRENO no Leme, vendo urgente, linda vista p. o mar. Ladeira do Barroso, 12x28, 37-6366 facilito o pag.

S. Conrado-Barra 1800

S. CONRADO — Vendo lote 820 m2 — Tel. 22-3439. Dr. LUIS CARLOS.

BARRA DA TIJUCA — Próximo a praia. Vendo edifício moderno c| 4 aptos. quintal, garagem etc. Cr$ 36 milhões. Serve p| Clube ou grande residência. Sr. LUIZ — Tel: 47-7370.

Santa Teresa 2100

VENDE-SE — Terreno na Rua Dr. Júlio Otoni c| 950 m2 belíssima vista, p| pessoa de fino gôsto. Livre e desembaraçado. Preço 5 1/2 à vista. Tel. 52-3261. Sr. CRISTÓVÃO.

Zona Industrial 2400

TERRENO de 5.000 m2 na zona industrial. Vende-se na Av. Brasil, com frente para três ruas, medindo 123,5 x 40. Tratar pelos fones: 52-9803 e ... 42-5515 (CRECI 128).

Tijuca 2500

RUA B. MESQUITA — Vendo bonito ap. de sala, 3 qs. dep. emp. fundos, pintado a óleo, arm. emb. sancas e piso todo em sinteko. Chaves para visitar. Tel. 57-8845.

TIJUCA — Rua Conde Bonfim, próx. T. T. Club, vendo amplo apto. todo pintado a óleo, 2 s. 3 qts. banh. social, copa-cozi. dep. emp. garagem, piso com supersinteco, vazio. Tel. 57-8845.

VENDO — Entrego vazio grande apart. lado Instituto Educação. Seis milhões entrada resto combinar Dr. MARINO. — 32-1866.

ATENÇÃO! Tijuca. V. magnífico ap. duplex, 240 m2, p| 5 ótimos qs. grde. salão, armários embuts, luxo, piso luxo, banh. soc, lugar p| outros banhs., copa-coz., c| ótimos armários, demais peças e terraço cobertura. Cr$ 22 milhões c| 50 por cento financiados a combinar. Aceita proposta. Caixas, etc. Ts. 42-0156 — 57-3879.

VENDE-SE apto. 104, R. Alm. Cockrane, 178, 2 s| 3 qtos., jar. inverno, banh., cozinha, área, dep. empregs., garagem e telefone. Diretamente com os proprs. a Av. Copacabana, 534, s| loja 201. A vista 50%. 60568 2500

MARIS E BARROS — Vendo terreno 12x45. Base 48 milhões — Aceito propostas. LUIZ SEABRA (CRECI 363). Tel: 47-7370.

ATENÇÃO! — Vendo pronto nôvo, 1a. locação à R. Barão de Mesquita, 796, ap. 305, composto de hall, sala, varanda, quarto, banheiro, cozinha, área, quarto e banheiro de empregada. Nas chaves Cr$ 3.900 o saldo financiado. Preço 6.900. Tratar tels.: 26.0281 ou 46-7603 c| MARIA. Raro negócio, ver no local, chaves c| o porteiro.

Vila Isabel 2700

RUA MAXWELL 358 casa 6. Sala, 2 qts., ótima área. — 37-0443.

Central 2800

SANTA CRUZ — Av. Antares, 2651, vendo áreas e lotes desde 13.500 mensal. Tel. 22-8309.

ATENÇÃO — Rocha — Rua Tavares Ferreira — Vendemos prédio c/ sala, 2 quartos e deps. Ocupada s/ contrato. UNIL — Av. Alm. Barroso, 91, s/ 714. Tel. .. 32-6858. CRECI 194.

ENGENHO NÔVO — Vendo no ótimo edifício da Rua Condessa Belmonte, 211, 2 apts., juntos ou separados c| 2 e 3 qtos. e garagem. Chaves no apto. 207. — M. ROCHA — 42-0279 — CRECI 73.

Jacarepaguá 3001

CASA — Vendo vazia c| 2 qtos., sala, alpendre, banh. comp., coz. etc. 6 milhões Rua Comendador Pinto, 6 c| 1 (não é av.) ou troca-se por imóvel em outro bairro.

Méier 3100

MÉIER — Terreno Rua São Gabriel. Vendo vazio, de esquina, c| 850m2. Cr$ 11 milhões fac. M. ROCHA — 42-0279 — CRECI 73.

Leopoldina 3200

ALUGO ou vendo prédio em Caxias próprio para boite, 42-7173 — SILVEIRA.

Niterói 3300

PRAIA medicinal Rio das Ostras — Vendo áreas de 10.000m2 e lotes a 12.645 mensal. Tel. 22-8309.

VENDE-SE apartamento sala quarto, banheiro c| móveis radiofone, cortinas, armário embutido, bar e telefone. Rua Domingos Ferreira, 219 apt. 1201. Tratar c| zelador sr. ANTONIO ou em Niterói pelo telefone 2-1120 das 15 às 19 horas.

Ilhas 3400

ILHA DO GOV. — Bairro Freguezia. Melhor ponto, melhor rua. Ótima resid., luxo, vendo, p| 25 milhões, à Av. Paranapuã n. 407, junto à Praia, Comércio, tôda condução, etc. Ver domingo. Tels. 31-2851|31-1621. IMOB. LUIZ BABO — CRECI 466.

ILHA DO GOVERNADOR — Praia do Dendê — Em maravilhoso ambiente à beira mar, aps. sala, 2 qts., dep. empr. banh. côr. Vaga p| carro. Preço fixo. Entrega em 4 meses, pagamento em 4 anos. V. no local: R. Adolfo Pôrto 520. Inf. R. Sen. Dantas, 117, s| 919. Tel. 52-0179, 45-0423. Sr. JOSÉ.

ILHA DO GOVERNADOR — Casas em centro de terreno e com piscina! Estrada do Galeão, 2.500. Tôdas com frente para a Rua. Casas c| sala e 3 quartos, com dependências completas e garagens privativas. O melhor ponto, atualmente, da Guanabara para morar e morar em casa! Perto do Centro, clima saudável, praias, farta condução, ótimo comércio, clubes, escolas etc. Sinal desde 380 mil e prestações a partir de 44.600,00. Informações no local até as 21 horas

CONCIL

Rua México 148, gr. 905. Tels: 42-5312 e 42-4574. Vendas: JULIO BOGORICIN (CRECI 95). 62727 3400

CASAS DEFRONTE A PRAIA — Veja nosso lançamento na Praia do Dendê — Ilha do Governador. Av. do Magistério, esquina de Adolfo Pôrto. Residência duplex, constando de 2 quartos, salão, cozinha, dependências completas, garagem privativa — Todos com frente para a praia. Apenas 16 unidades. Construção a cargo de F. G. Coelho & Cia. Ltda. Hoje e diàriamente no local ou em nossos escritórios. NORTE AMÉRICA IMOBILIÁRIA LTDA. Ed. Av. Central, Av. Rio Branco 156, grs. 1107-08 — Tels: 42-7720 e 42-4939 (CRECI n.º 125). 62899 3400

Petrópolis 3500

PETRÓPOLIS — Vendo áreas com cachoeiras e nascentes desde .... 5.000m2 a 45.000 mensais. — Tel. 22-8309.

APARTAMENTO — Vende-se nôvo, em Petrópolis, quarto-sala e demais dependências, com ou sem móveis, telefone à Rua Alencar Lima (Centro). Tratar com o sr. SIMAS. Pelo telefone 3074.

PETROPOLIS — Vendo apto. frente, nôvo, peq. 46-7577 e 23-2753.

CORREIAS, vendo belíssima casa c/ terreno de 3.000m2 c/ 3 qtos. salão e varanda em mármore, tôda de luxo, ocasião, 37-6366.

Teresópolis 3600

TERESÓPOLIS — Casa — Vendo no Imbuí Week-End Club com: varanda, 2 salas, 3 quartos c| armário embutidos, 1 dos quartos com banheira piscina, banheiro, copa-cozinha, 1 quarto c| banheiro na parte externa, terreno coberto, sôbre pilotis, piscina olímpica, restaurante, 3 quadras de tênis, 3 cabanas. Preço: 30 milhões entrada: 15 milhões. Tratar à noite. Tel. 48-7472.

TERESÓPOLIS — Apto. nôvo, sala e qto. sep. Av. Alberto Tôrres 865 (Reta) Cr$ 6.300 financiamento e facilidade. Chaves com port. Tratar c| prop. Tel. 38-0833.

VENDE-SE — Apto. sala, 2 quartos, dep. empregada, abrigo para carro. Facilita-se 50%. Tel.: — 47-1751.

TERESÓPOLIS — Vendem-se apart. de frente, bem no centro da cidade sala e qto. sep., jardim inverno, sendo um mobiliado por 5.500 financ. Tratar com RAMOS, Rua Duque de Caxias 148. Tels.: 2087 ou Rio 22-8842. CRECI 639.

TERESÓPOLIS — Vendo linda fazenda com 82 alq. geom. muita água encachoeirada, pasto vargedos e também diversos sítios de 15, 20, 30 e 40 alq. nos melhores locais, próximo à cidade. Tratar R. Duque de Caxias 148 com RAMOS Tel. p| favor 2087 ou Rio 22-8842. CRECI 639.

TERESÓPOLIS — Vendo lojas novas vazias, Bar, Restaurante, Lanchonetes nos melhores locais da Varzea. Tratar Rua Duque de Caxias, 148. — C. RAMOS 2087 ou Rio 22-8842 CRECI 639.

TERESÓPOLIS — Vendo lindas e confortáveis casas de salas, 3, 4 e 5 qts., 2 banhs., dep. compl. muitas frutas nac. e estrang. Tratar R. Duque de Caxias 148. Tels. 3590 e Rio 22-8842. SEBASTIÃO ou RAMOS. CRECI 639.

VENDO — TROCO — Bela propriedade Teresópolis — Rua D. Cândida, 250, imóvel Rio. Aceito oferta.

TERESOPOLIS — Pró, no Várzea Palace Hotel — Vendo apto. c| sala 2 qts., banh. em côr, coz., qto. e banh. empr. área de serv., garagem. Acabamento esmerado, play-ground e piscina. Final de construção. Preço Cr$ 6.740.000, sendo 4 milhões à vista: Cr$ 2 milhões em 6 meses e Cr$ 740 mil em 4 anos. Tratar 47-8783.

VARZEA — Teresópolis — Vende-se casa nova, alto luxo, salão, 100m2, 3 banheiros sociais, garagem, 4 automóveis, telefone, etc., fora casa completa p| criados — S. BOSELLI. Praça Pio X, 78, sala 807. CRECI C| 86.

VENDE-SE casa em Teresópolis — Várzea, com piscina, mobiliada e etc. à Rua Luiz Meirelles, 2.170. Chaves no n.º 2.295, com ARY — Tratar pelo tel. 37-0754.

Sítios e Fazendas 3800

VENDE-SE ou troca-se por sitio próximo Rio ou parte pagamento automóvel nôvo, apartamento à Rua México, com telefone, valor 9 milhões, servindo para escritório. Tel. 58-6909.

SITIO — Vende-se em Citrolândia, Estrada Rio-Teresópolis c| 14 mil m2, c| ótima casa, muita água e benfeitorias. Inf. 43-6476. CRECI n.º 286.

FAZENDA de pastaria e aguadas — Vendo facilitado. Tel. 22-8309.

MORRO AZUL — Granja, com 6.346 m2, prédio com 9 quartos, 2 banheiros completos, demais dependências, tudo mobiliado. Piscina. Água própria. Luz Elétrica. Cr$ ... 15.000.000. Tel. 47-9998.

SITIO — Estrada Niterói-Friburgo a 50 minutos das Barcas. 15.000m2 Cr$ 1.600.000 em prestações de Cr$ 32.500. Inf. e Vendas — Av. Rio Branco, 120 — Sala 1220 — Tels. 52-5172 e 32-0211 — CRECI 184. 30017 3.800

VENDE-SE, perto de Miguel Pereira, casa para veraneio, em estilo moderno, mobiliada, com casa de caseiro, 2 garagens, 3 cachoeiras, 2 galinheiros em peroba, cavalos, charrete, terreno todo plantado e canalizado. Tratar até às 18 horas pelo telefone 37-8877.

CABO FRIO — BÚZIOS

Oportunidade única — Vende-se preço baratíssimo, área com 600 lotes, projeto aprovado, aceita-se permuta por apartamento na Guanabara ou São Paulo. Tratar com Sr. JOÃO PEDRO, telefone 52-6943. 19555 3900

Zona Veraneio 3900

ARARUAMA — Vende-se casa sala, quarto, banheiro, cozinha, varanda e quintal. Tratar no Parque Hotel c| sr. RENATO ou MARIO ou em Niterói, pelo telefone 2-1120 das 15 às 19 horas.

Não Venda o Seu Imóvel...

PRECISA DE DINHEIRO? Empréstimo acima de 1 milhão, sob hipoteca ou retrovenda. Solução em 48h. "S. VIEIRA". R. Senador Dantas 39, 4.º, tel. 22-4337, das 12 às 18h. 15689 91

CASA DE CAMPO

C/ terreno de 625 m2, no Km 15 da Estrada Rio — Petrópolis. Vendo urgente, pela melhor oferta. Rua Ibiapina 265, Penha — Tel. 30-3330 — DERMEVAL. 12630 91

DIVERSOS

MARMITA — Família distinta pode fornecer uma marmita a pessoa de tratamento, cozinha de primeira. Tel: 37-7569. O cliente dá a marmita.

FOGÕES A GÁS — Consertos, reformas, limpeza — Chame o sr. JOSÉ. Fones: 22-0472 e 52-8333.

TELEFONE — Preciso alugar. Dou 50 mil mensais. Tratar Barata Ribeiro, 62, ap. 104. Das 14 às 20h.

COMPRO moedas de ouro e prata. Pago o máximo à vista. Alfândega 111-A, sala 202.

PESTANAS postiças, cílios artificiais, limpeza de pele. Atendo a| residência. Massagem manual, remoção de celulites. Ensino em poucas aulas. Tel.: 22-3610.

COMPRO s/ intermediários, aparelhos p/ a Rua Francisco Sá 27 ou 47, pago 900 mil. Cartas para esta portaria n.º 12668.

PASSA-SE tel. 22. Paulo. 29-7252.

ATENDO recados profissionais e comerciais, para pessoas ou firmas com ótimas referências. Tel. 22-5959.

OURO E JÓIAS

DINHEIRO, jóias e cautelas, compro jóias, brilhantes, ouro velho, cautelas de jóias da C. Econômica etc. Fone: 37-1386 — 57-4079 Av. Copacabana 796 sala 204.

CAUTELAS, brilhantes e jóias. Compro jóias em geral. Cautelas, moedas de ouro e prata, pratarias, relógio de ouro "Patek" e "Vacheron". Atende-se só a domicilio. 45-2845. Sr. ALVES.

CAUTELAS: BRILHANTES — JÓIAS

NÃO PERCAM SUAS JÓIAS !

Compro mas dou direito a retrovenda! Resolvo na hora! Atendo a domicilio. Rua do Ouvidor, 169 - 3º - s/ 301 — Sr. René. 43-5233. 18801 76

ATENÇÃO: CAUTELAS E JÓIAS

Compro cautelas Caixa Econômica, pago até 100%, brilhantes, ouro, platina, jóias antigas ou modernas. Pago à vista e pela nova valorização. Atendo a domicilio e consultas sem compromisso. AV. 13 DE MAIO, - 47 - sala 610 — Fone 52-0860. 12619 76

Oportunidade rara em jóias

Renove sua jóia usada para outra moderna e nova, pagando apenas um módico feitio. Se deseja também trocar sua antiga jóia por outra moderna e nova, ou mesmo vendê-la por bom preço, procure-nos. Joalheria Hora Exata Ltda., Rua Santa Clara n.º 33, sobreloja 202. 15425 76

Brilhantes - Jóias - Cautelas

Não faço retrovenda — Compro mesmo!

Por preço real e justo. Compro jóias, brilhantes e cautelas da Cxa. Econ. Pgto. no ato. Não tenho filial nem intermediário. Atendo a domicilio. RUA URUGUAIANA, 86, 7º ANDAR, S/703. Tel. 43-2312, Esq. Ouvidor. 15709 76

Cautelas - Jóias - Brilhantes

PAGO BEM OURO VELHO

Compro jóias antigas e modernas. Ouro velho. Moedas de prata, platina. Também negócios de vultos. Atendo de 8 às 18 horas. Rua da Carioca n.º 28 - 1.º andar, sala 5, por cima da Joalheria, com sr. Octacílio. Compro e vendo. 28539 76

QUE SERÁ "URBA-MAR"? - DOMINGO 31.1 VOCÊ SABERÁ

Hipotecas e Dinheiro

EMPRESTO de 500 a dois milhões sob hipoteca de prédios e apts. Tratar Av. Pres. Vargas, 290, s/ 918. Tel.: 23-3870.

ATENÇÃO! — Dinheiro — Emprestamos qualquer quantia sob Hipoteca ou Retrovenda de Imóveis. De 1 a 50 milhões. Solução em 48h. As melhores condições. Tragam escritura. Adiantamos para certidões. ALMEIDA — Av. 13 de Maio, 23 - 16.º and. s| ... 1.619 - tel.: 42-9138!

EMPRESTO dinheiro sob hipoteca de imóveis. Rua do Carmo, 71, gr. 801. ANTONIO J. CEPEDA.

HIP. RETRO — 5 a 50 milh., 12%, compro ap., pag. à vista. Tel.: 22-0764.

RENDA — Mensal de 4 a 6 mil cruzeiros por 100 mil aplicados. Loja de comestíveis, aceita financiamento, garantia absoluta. Para negócios especiais o lucro pode chegar até 7 mil cruzeiros. Tratar Rua Bolivar, 38-A e Rua Conde de Bonfim, 507 — ARTUR.

LUCRO DE 10% MENSAIS

1 — Investimento garantido por garantias reais;
2 — Lucro pago mensalmente de 10%;
3 — Apresentamos ótimas fontes de referências;
4 — Aceitamos importâncias acima 200 mil;
5 — Retirada do capital a qualquer tempo;
6 — Livre de despesas e sigilo total.

TRATAR COM "NEY" — Tel. 36-5654. 28462 92

DEBENTURES SUPERMERCADOS Su-CO

a partir de Cr$ 10.000, ao portador

Qualquer pessoa pode comprar. V. pode confiar no comércio de comestíveis que vende sempre à vista, todos os dias, inclusive aos domingos

Sergio José de Villemor Amaral
CORRETOR DE FUNDOS PÚBLICOS
Av. Pres. Vargas 435 Gr. 1303

Nos escritórios SU-CO
Av. Rio Branco 185 - s/509

Empréstimos

ACIMA DE 1 MILHÃO

Sob hipoteca ou retrovenda de prédios ou aps. na GB. Solução em 48 h — "S. VIEIRA" — Rua Senador Dantas n.º 39, 4.º. Tel. 22-4337, 12 às 18h. 15690 92

Máquinas 78

TRATOR compro ou troco por sitio no valor ou aluga-se mensal. Tel. 22-8309.

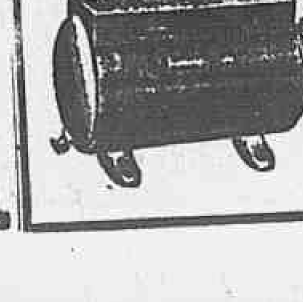

COMPRESSORES PARA PINTURA

E OUTROS FINS
CASA DOS COMPRESSORES IMPÉRIO LTDA.
21 Rua Beneditinos, 1.º
Tel.: 23-5274
63155

MÓVEIS E DECORAÇÕES

MÓVEIS em consignação Premier aceita. Você ganha muito mais! R. Siqueira Campos, 215-217.

ATENÇÃO — Móveis de jacarandá direto da fábrica Colonial Brasileiro. Pronta entrega. Verifique nosso preço. Cadeira medalhão, cadeira mineirinha pé cachimbo, mesa redonda de abrir, cama marquesa, cômoda, Recamier, mesa Holandesa, arca de todos tamanhos. Aberto até 22 horas. Rua Domingos Ferreira, 41-A.

FABRICA E EXPOSIÇÃO — Decorações Belle Époque, vende c| preços excepcionais e de primeira qualidade, mesas redondas, jacarandá, col. brasileiro, império e holandesa. Arcas jac., ou decapê, consoles, cadeiras medalhão, palhinha, indiana, 26.000, mineirinha, império. Jogos de mesinhas c| mármore a partir de 20.000, abajours diversos, 7.500, espelhos, lanternas, apliquês, sofás, marqueza, jac., vitrine, camas. Ver nossos preços e qualidades, R. Sta. Clara 33, s| 512 e 513. Tel.: 57-2802.

PINTURAS DEDETIZAÇÃO SUPER SYNTEKO

RASPAGEM P| CÊRA
LIMPEZA GERAL
CERTIFICADOS DE GARANTIA
PAGUE FACILITADO
TELS.: 42-1615 — 32-1651
DALTON, CASTRO e CIA. LTDA. 12626 83

LIVROS USADOS — Compro em bibliotecas e avulsos. Tel.: 37-6366.

COMPRO TUDO — Antiguidades — cristais — pratarias. Tel: .... 37-6366.

PRATARIA — Moedas de prata e ouro. Compro. Tel.: 37-6366.

SOFA cama mesas e cadeiras de varanda. Entre 3 e 5. — 27-8546.

MÓVEIS diretamente da Fábrica, Papel de parede laváveis padrões exclusivos. Sugestões e projetos para decorações de sua residência. DE LEO — 57-6600. Rua Domingos Ferreira, 41-A.

VENDE 1 piano, 10 quadros a óleo, 6 lustres de bronze e cristal e alguns objetos de arte. R. Sorocaba, 277 (saltar R. S. Clemente, 260).

CAMAS turca desde 4 mil. Premier — Siq. Campos, 215-217.

MESA redonda, belíssima, em jacarandá a partir de 90 mil. Diversos tamanhos, mesas consoles, cadeiras medalhão em jacarandá, cadeiras e poltronas pé de cachimbo, bancos de vários tamanhos, bancos marquesa e de palhinha coloniais, mesas holandesas de jantar ou em qualquer tamanho. Arcas em decapê em jacarandá, desde 40 mil, temos belíssimos modelos. Armários embutidos de luxo. Ver até 21h30m, inclusive aos domingos. Av. Copacabana, 1141, 3.º andar, Pôsto 5 e meio. 83

ESTOFADOR

Executa-se qualquer serviço do ramo e confecções de capas, cortinas, etc. T. 26-0335, SOUZA. 29080 83

SUPER SYNTEKO

Ou só raspo e calafeto. Facilito pagto. 57-8583 — AZEVEDO. 29059 83

SUPER SYNTEKO

Raspagem a máquina, calafetagem, serviços gerais. Fone 22-9515 — BARCELLOS. 28585 83

NÃO SEJA ROUBADO

(SUA SEGURANÇA POR Cr$ 15.000,00 MENSAIS)
Instalamos no seu lar ou escritório, cofres de parede, de AÇO, sem prejuízo da pintura. Vendas a prazo. Instalação incluída no preço. Tels. 52-7722 — 43-2333. 62714 83

MOVEIS — Particular vende dormitório e sala em caviúna e marfim, novos sem uso, fino acabamento, p| Cr$ 365.000, juntos ou separados. Excepcional oportunidade. R. Catete 46 ap. 1. Tel.: 25-9310.

FAZ-SE decapê qualquer tipo, lustra-se, etc. Fábrica. Tel.: 57-2802.

PERSIANAS — VENEZIANAS

Troco cordas, cadarços, correias, cabo de aço, reformas e novas. Garantido. Tel. 30-7491 — JAIR. 28502 83

SYNTEKO ESPECIAL

Dou referência. Tel. 22-5959, Cr$ 1.600,00 m2. JOSÉ FRANCISCO. 22666 83

TAPÊTES FICAM NOVOS

Lava, tinge, reforma e engoma. Tinturaria dos tapêtes. METRO. Orçamento sem compromisso. Fone: 27-3480. 0007 83

CAPAS

Rei das Capas para móveis estofados. Tel. 25-5139. 27362 83

DECAPÊ — Vários tipos, faço barato. ALBERTO — 22-3338.

DECAPÊ — Apostilas completas. Vdo. 2.600. Incl. Ouro. ALBERTO — 22-3338.

SUBSTITUA s| campainha enervante p| gong chic musical. 5.500, colocado. Tel. 26-3882.

SUPER SYNTEKO

RUA SANTA CLARA, 33
SOBRELOJA 222
TELEFONE: 57-1611
11670 83

SUPER SYNTEKO

VITRIFICADORA ARCO-IRIS LTDA.

Aplicadores autorizados — Financiamos — Fone: 29-6851. 57082 83

ESTOFADOR

Forrações e capas, dá-se referências. G. MEDEIROS. Tels. 27-7759, e 48-7389. 17142 83

PINTURAS E DECORAÇÕES

CAMPOS pinta salas, cômodos, a partir de 17.000,00, óleo ou Kentone. Fazemos sinteko. 22-9164. 8597 83

ARMÁRIOS EMBUTIDOS

Temos para pronta entrega de 3x3 e 2x3 e fazemos sob medida. Fábrica: Avenida Suburbana 1285, telefone 49-0433. 21567 83

ESTOFADOR

10 PRESTAÇÕES

Reformas e fabricações de estofados em geral. Recebemos o seu sofá velho como parte de pagamento de um novo. Art-Lar Decorações Ltda. — Lad. Frei Orlando, nº 10 — (Próximo ao nº 393 da R. Riachuelo) Tel. 22-9320. 12627 83

Colchões Reforma-se

de molas ou de crina para o mesmo dia, serviços garantidos atende-se a domicilio tecido de primeira qualidade
Rua Turfe Clube nº 12 loja G
Tel. 48-4811 Largo do Maracanã
27387 83

SUPER SYNTEKO

PARA O SEU LAR — TELEFONE 22-9061 — 52-7268
M2 — Cr$ 2.000,00 A PRAZO
PARA CÊRA Cr$ 700,00
29078 83

ARMARIO-VITRINA em jacarandá. Tratar na Rua Rainha Guilhermina, 34, ap. 303 — Leblon.

TAPÊTES Persas — Compro esburacados, rasgados. Tel. 42-0647.

VULCAPISOS; Lambris; Vitrificações; Persianas; pinturas; dedetizações etc., damos ref. 27-7910 e 23-0459.

FAMILIA AMERICANA — Vende sofá-cama, móveis de sala, abajures etc. Av. Visconde Albuquerque 333 apto. 302-A.

SYNTEKO

PARA O SEU ASSOALHO
EXIJA O MELHOR
Tel.: 22-6860
Tel. aos domingos para 26-2040.
Aceitamos raspagens de assoalhos para cera.
Veja nosso anuncio no Guia de Telefones pagina nº 55.
EMBELEZADORA DO LAR LTDA.
Largo da Carioca, 5 Sala 108

VENDO hoje um bufet, porta correr, e mesa consolo, quatro cadeiras vulcaspuma forradas pelica branca, pau marfim caviúna. Otimo estado. 190 mil. Júlio Castilhos, 35, ap. 914, Pôsto 6. Das 15 às 18 horas.

CAMA casal, colchão mola, Cr$ 60 mil. ALVARO. 32-4379, R. 4 — à tarde.

ATENÇÃO PERTO DE SUA CASA ...

EM COPACABANA A FABRICA DE MÓVEIS "RIO-LTDA"

Inaugurou a sua seção de vendas a prazo, diretamente ao público — com exposição à Rua Barata Ribeiro, 411 — sobreloja, onde V.S. poderá adquirir e levar na hora, qualquer tipo de móveis em jacarandá ou decapê — mesas — arcas — cadeiras — poltronas — jogos de mesinhas — sofás — recamiers — consoles — abat-jours — apliques — lanternas — tudo p/ fina decoração de seu lar. Preços realmente de fábrica — Temos também lindos e luxuosos grupos estofados. Não decore sua residência sem comparar qualidade e preços de nossa fábrica. Atendemos diàriamente das 9 às 22 horas. Sábados e domingos até as 18h, Rua Barata Ribeiro, 411 — sobreloja — Tel. 36-3652. 24439 83

VARANDAS E PORTAS DE BOX

Envidraçamos em duralumínio e madeira, etc. FABRICAÇÃO PRÓPRIA. Orçamento grátis.

J. Martinez Tel.: 27-9617 29082 83

ESTOFADOR

Móveis estofados, reformo e fabrico sob encomenda, cortinas bem feitas — faço e coloco. Serviço rápido. Atendo em qualquer bairro. — Fábrica, Rua Barão de Mesquita, 582, tel.: 38-8648 e 58-6635. 17160 83

LOCAÇÃO DE CASAS E APARTAMENTOS

Centro 1

ALUGA-SE quarto, a senhor distinto, c| móveis. Rua do Riachuelo, 99, ap. 301.

CENTRO — Aluga-se andar c| 170 m2 por Cr$ 300.000 -|- taxas próximo a Pça. Mauá, Av. Rio Branco n.º 43 - 22.º andar. Chaves c| S. WILSON na portaria. Tratar c| S. LUIZ — 31-1621 — 47-2560.

SALAS NO CENTRO — Alugam-se no "Edifício Lisboa", na Av. Presidente Vargas 590, dois grupos de três salas, cada, juntos ou separados, de frente, nºs 904-5. Chaves na portaria com o sr. OLIVIO.

Lojas e Escritórios 2

BARATA RIBEIRO — Alugo loja c| subsolo no melhor ponto, nº 458 E.

ALUGA-SE — Escritório com alguns móveis. Rua México 70. Frente. Saleta, sala, banheiro e kitchenete. Cr$ 150.000 e encargos. Tel. 46-2741.

ALUGA-SE ótima sala 1a. locação Av. Presidente Vargas, Edifício Lisboa. Tel. 57-0586.

Botafogo-Urca 4

ALUGA-SE temporada 3|6 meses, apto. conj. R. S. Clemente, 127|604.

APARTAMENTO à Avenida Rui Barbosa n.º 500, apt. 1702. Aluga-se em primeira locação, com duas salas, quatro quartos, três banheiros sociais, copa-cozinha, dois quartos de empregada, dependências completas e garage. Ver com o porteiro, das 8 às 17h. Tratar pelo telefone: 25-0021.

Copacabana-Leme 8

COPACABANA — Rapaz, morando só, em apartamento pertinho da praia. Aceita 2 hóspedes em turismo. Rua Raul Pompéia, 152 — Portaria.

ATLANTICA — Alugo 2 amplos apr. de luxo, frente, mobs., atapetados c| tels. 52-7990 e 36-4868.

COP. P. 4 e 5 — Alugo aps. mobs. c| tel. s. e q. seps. 52-7990 e 36-4868

TEMPORADA — Apto. conj. porém muito grande Copacabana, frente Cine Metro. Utensílios de cozinha, roupas de cama e mesa. Tudo muito limpo. Geladeira etc. Tels: 47-9232 — 27-9816.

ALUGA-SE — Apto. mob. à Av. N. Sa. Copac. c| gel. televisão, telef. próximo Cine Rox. Tel: 36-6795.

TURISTAS — Hospedagem familiar c| ou s| refeições. Tel. 47-9942.

ACEITAMOS aptos. mobiliados ou não para alugar p| temporada. Oferecemos garantia. Trat. Largo da Carioca, 5 s| 708. Tel. .... 22-2880.

COPACABANA — Aluga-se Av. quarto de frente móveis de 1.ª a duas môças. Cr$ 4.000 cada. Tel. 32-9925 — Sr. LUIZ.

DIARISTAS — Alugo qualquer período quarto em apto. de luxo. Pôsto 6. — 47-5854.

TEMPORADA — Aluga-se mobiliado apartamento 3 quartos dependências, geladeira, telefone. — Barata Ribeiro 662. Fone: 37-1180.

COPACABANA — Temporada alugo apt. mobiliado um por andar com tel., ar cond., geladeira, água quente etc. a partir do dia 20-2 para casal, 3 até 6 meses 700 mil mensais, até esta data alugo agora quarto mob. para pessoa distinta 5 mil diária. Telefonar 37-3891.

COPACABANA — Aluga-se na Rua Hilário Gouveia, 95, o apto. 104 c| 2 quartos, sala e demais dependências. Cr$ 250.000. Chaves c| porteiro. Tratar sr. RENATO — 42-4350.

AVENIDA ATLANTICA — Alugo 1 mês, 3 quartos, 2 salas, mobiliado, Tv, geladeira, máquina de lavar. Telefonar das 11 horas às 18 horas — ANGELA — 47-2357.

COPACABANA — Apartamento nôvo mobiliado inclusive geladeira s| q. separado, dependências. Telefone 37-2148.

A SENHORAS distintas aluga-se temp. 2 q. mob. à Av. Atlântica, fundos. — 49-0748.

COPACABANA — Temporada — Aluga-se apto. luxuosamente mobiliado, com geladeira, a pequena família. A partir de fevereiro próximo. Fone: 37-2157.

COPACABANA — Casa — Próximo à Praia, com grande sala, 3 quartos, sendo um reversível, boa cozinha, 2 banheiros, área com tanque. Tôda mobiliada, com todo confôrto, telefone, televisão, geladeira, etc. Tudo nôvo. Alugo por dias — Cr$ 25.000 a diária. Tratar à Rua Barata Ribeiro, 411 — sobreloja 202 — até 22 horas.

TEMPORADA — Vê-se o mar, mob., gel., 3 qtos., sala, dep., tel. 57-8053. — Pôsto 3.

PRÓXIMO DA PRAIA — Aluga-se lindo e pequeno apartamento, mobiliado, nôvo por temporada. — Tel. 57-0586.

QUARTOS — Alugam-se exclusivamente para férias ou temporada, próximo ao Copacabana Palace. Tratar pelos tels. 47-1115 e ... 28-7218.

CASA mobil. Pôsto 6 para março. Entre 3 e 5 da tarde — 27-9546.

ALUGA-SE temp. apto. conj. R. Min. Viveiros de Castro, 15|910.

TEMPORADA — Copacabana — Aluga-se apto. finamente mobiliado com sala, 2 quartos e demais dependências, com geladeira, televisão, telefone e garagem. Cr$ 700 mil mensais. Tel. 37-4494 — Da. OTILIA.

ALUGA-SE p| temporada. P. 6 — 3 qs., sl., 3 banhs., etc., mob. c| roupa e utens. c| arrumadeira — 37-4301.

BOAS MORADIAS — Só "O Guia Imobiliário" indica — 52-6244.

TEMPORADAS em apartamentos mobiliados diárias à partir de Cr$ 5.000. Telefone 37-2784.

ACOMODAÇÕES completas arejadas, fundos, alugo Sra. respeito, Barata Ribeiro 62, apt. 104. Das 14 às 20h.

TEMPORADA — Aluga-se apto. de frente, pôsto 4, esquina da praia, mobiliado c| sala, 3 quartos, geladeira e telef. Tel. 36-2237.

ALUGAMOS ótimos apts. mobiliados, 1, 2 e 3 qts., temporada. BASIMAR, LTDA. Fones 36-3822 e 57-2819.

COP. — Aluga-se apto. para um ano completamente mobiliado, frente mar, c| salão 50 m2, 2 m3 q. 2 banheiros sociais. Dep. Emp. Telefone, TV. preço 600 mil — 37-1166.

ALUGA-SE — Apto. Mob. sala, 3 qts. Telef. Gel. — 36-7365.

TEMPORADA — Aluga-se aptos. novos, mobiliados, geladeira. Tel. 57-6070.

Flamengo 10

ALUGO apto. mobiliado c| geladeira, para temporada. Ver das 15 às 18h30m. Rua Silveira Martins, 132, apto. 704. Flamengo. Com PROPRIETARIA. Motivo viagem Férias.

APARTAMENTO "Temporada" — Alugo R. Marques Abrantes, 37, apt. 901. Flamengo.

FLAMENGO — Aluga-se um qto. mobiliado com banheiro anexo a cavalheiro distinto sendo único inquilino. Tratar com Mme. RUTH — Tel. 25-9196.

Ipanema 12

ARPOADOR — Aluga-se sòmente à família de tratamento, apartamento de luxo de 2 salas, 3 quartos, 2 banheiros, etc., com garagem. Vêr à Rua Gomes Carneiro, 49, ap. 601, nos dias úteis, de 8 às 16 horas. Tratar pelos tels. .... 46-2063 ou 43-7472. Exige-se depósito.

Leblon 17

APTO. — Mobiliado, frente, 2 salas, 1 qto. (ou 1 sl. e 2 qtos.), coz. dep. compl. geladeira, garagem. Rua Carlos Góes. 402, ap. 202. Inform. e chaves, tel. 47-3047.

Santa Teresa 23

SANTA TERESA — Temporada a combinar, aluga-se casa nova c| móveis e uten. Est. Dom Joaquim Mamede, 632 —Inf. 46-6759. Sala 2 qts. terraço.

Tijuca 2500

TIJUCA — Aluga-se ótimo apto. Tratar tel. 28-5577.

Central 29

SANTA CRUZ — Aluga-se palacete e chalet grandes ou vende-se. — Tel. 22-8309.

Niterói 33

ALUGAM-SE 6 salões e apto. juntos para indústria. à Rua Marechal Deodoro, 159 — Niterói. Tratar na mesma rua 263.

ALUGA-SE ou vende-se loja 2 portas Rua Presidente Backer, esquina Praia de Icaraí. Tratar telefone 2-1120 em Niterói.

ALUGA-SE — Mês fevereiro, casa mobiliada c| 2 quartos, praia do Icaraí, Niterói. Tratar p| telefone: 53-0904. Exige-se referências.

Petrópolis 35

APTO. c| móv., tel., gel. OSCAR WEINSCHENCH, 44, nº 202 — 27-3622.

CASA EM PETROPOLIS, no Valparaiso, à R. Abreu Lima, 174 — Aluga-se pelos meses de fevereiro e março, com móveis, utensílios e telefone. Ver no local a qualquer hora. Tratar pelo telefone 25-3969.

Teresópolis 36

ALUGA-SE apto. todo mobiliado, sala, 2 quartos, dep. de empregada e abrigo para carro. Fev., março, abril. Tel. 47-1751.

Friburgo 37

FRIBURGO — Alugo casa mobiliada. Tel. 2-1712. Niterói.

Aluguéis (diversos) 38

MUDANÇAS
LOCAIS
INTERESTADUAL
PEÇA ORÇAMENTO
TEL.: 42-0131
12661 38

MUDANÇAS

Antes de mudar consulte nossos preços sem compromisso. Encarregamo-nos de embalagens, encaixotamentos, montagens e desmontagens de todo e qualquer tipo de móveis em geral. Emprêsa de Transportes Glomar. Esc. R. Real Grandeza 358, c/3. Botafogo. Tel. 46-5849. 23778 38

CONJUNTO DE SALAS NO CENTRO

— Aluga-se ou Compra-se —

Grande Companhia procura no centro, conjunto de salas, vazias, para ocupação imediata, com 650 a 800 mts2., para alugar ou para comprar. Cartas para a portaria dêste jornal sob o n.º 62742. 62742 38

Zonas de Veraneio 39

CAXAMBU — Alugo casa nova mobiliada, 3 quartos. Tel. 23-5311.

S. LOURENÇO — Hotel Silva — Junto ao Parque das Águas — Tradicional pelo seu ótimo tratamento e confortáveis acomodações, quartos e apartamentos c| banheiro e água corrente, colchões de molas, casal desde Cr$ 9 mil a diária. Local para guardar carros, jogos infantis, cabeleireiro e manicure. Condução de domicílio a domicílio. (Pto. à parte). 27-0851. Da. NENA.

VASSOURAS — Hotel Americano. O melhor da cidade — Casal Cr$ 7.000,00. Solteiro 3.500 — Tel. Vassouras 1008.

CABO FRIO — Apartamento na praia, alugo, mobiliado, para o mês de fevereiro, até 15 de março. Sr. JOSE'. Tel. 34-7648.

MIGUEL PEREIRA — Alugo casa todo conforto. Até Carnaval — 57-3568.

RÁDIOS E TELEVISÕES

AMPLITEL — Fala-se e ouve-se com as mãos livres. J. MACHADO ELETRONICA — Tel.: 52-2648.

TELEVISÃO GE, moderna, pouquíssimo uso. Vendo urgente. R. Raul Pompéia, 152. (Portaria).

CONSERTA-SE rádios de qualquer marca — MAURICIO. Tel. 36-3297.

CÉREBRO — Visão telefone — Será uma combinação de rádio e televisão, vamos também falar, ver e ouvir com as mãos livres. Tel. 52-2648.

RADIOS de pilha — gravadores — tocadiscos. Conserta-se no dia. Garantia por escrito. Ouvidor, 139 — Rosário, 141, loja J.A.

ALTA FIDELIDADE — Modêlo 1965. vendo urgente, Cr$ 60 mil, rádio-vitrola, pick-up automático, possante rádio com várias ondas, desligando automàticamente no fim do programa. Som estereofônico. Av. Atlântica, 2.334, apto. 11, esq. de Siqueira Campos.

CONSERTOS de televisão, perfeitos, garantidos e econômicos. Prof. WALTER. Tel. 26-0152.

TV STANDARD ELECTRIC 11", 19", portátil, e de 23" novos, na embalagem, garantia de fábrica. Aceito troca, pago até 300 mil por seu TV usado na troca. Facilito o saldo sem juros. Tel.: 46-5102.

TV, 6 pol. Mitsubishi, pilha e corrente elétrica. Nova na embalagem. Tel. 42-0364.

TELEVISÃO
CONSERTOS
Qualquer tipo ou marca
Tel: 46-3503
0002 60

ALTA Fidelidade — TV RCA Victor, importada. Vendo urgentíssimo, Cr$ 80 mil, radiovitrola High-Fidelity, 11 válvulas, 2 alto-falantes, 2 sonofletores, pegando o mundo inteiro, graves e agudos separados. Atendo a qualquer hora. Estéreo. Rua Barata Ribeiro, 344, ap. 307.

Compro TV
57-0960
E 1 GELADEIRA
NEGÓCIO RAPIDO E A VISTA
28150 60

INSTALADORA SALES Ltd.
23-2695

Instalamos antenas p/ os 4 canais, a partir 8 mil, com antenas. Regulagem, 4 mil. R. Conceição, 145, s/ 2 a 6, c/ garantia. Atende-se domingo. 15687 60

TV-
CONSERTOS
ANTENAS TV - ZONA SUL
47-5871
Especialistas em: Philco — GE — Philips — RCA — Telefunken — Semp — Admiral — Windsor — ABC, 15 anos de bons serviços.
TV-RÁDIO
TÉCNICA LTDA.
24431 60

VITROLINHA Crown, portátil, 4 rotações. 90 mil. 42-0361.

J. MACHADO ELETRONICA — Inventou o amplitel — Rádio aguarda o sinal do seu telefone. Tel. 52-2648.

RÁDIO Vitrola ABC Voz de Ouro, 3 faixas. Vendo na Embalagem 25-9783.

COMPRO 1 TV
TELEFONE: 57-1596
COMPRO GELADEIRA
29084 60

TÉCNICO ALEMÃO
TV, Stereo, Hi-Fi, Rádio. Consertos. Tel. 47-7031. Sr. PETER. 22990 60

TV PHILCO 23 mod. 964 marfim, sem uso. Imagem excelente. 395. Bolivar 27|601.

TV STAND. ELETRIC 19 último mod. 340. Um rádio, 3 faixas, pilha. 60. Tel: 36-6328.

COMPRO 1 televisão. Pago à vista. Tel.: 34-7594. D. NORMIA.

VENDO — Stéreo americano com pouco uso. Tel. 47-5654.

TV importada nova portátil — ocasião, vendo — 37-6366.

CONSERTO — TV-Hi-fi — stéreo — transistor — gravador — Tel. 28-5057.

CONSERTOS RADIOS E TV
INSTALAÇÃO DE ANTENAS
CASA DO BARROS. Rua Siqueira Campos 7, Copacabana. T. 37-7997. 10387 60

ALTA FIDELIDADE

Modêlo 64 — Novinha — Cr$ 140.000,00

Vendo urgente, com garantia, à vista ou a prazo, recentemente importada, contrôle eletrônico, desligando totalmente quando termina o programa, 11 válvulas, várias ondas, pic-up automático, eletrônico, alta fidelidade, vendo urgente, por preço inferior ao custo aqui. No Rio — Rua Dias da Rocha, 31, casa 4 — Tel. 37-7350. Descer altura n.º 598 da Rua Barata Ribeiro ou descer na Av. Copacabana n.º 801 (a 50 metros do Cinema Copacabana). 1328 60

ANTENAS
COLOCAÇÃO, REVISÃO
GARANTIA TOTAL
NÃO COBRAMOS VISITAS
PREÇOS A COMBINAR
antec LTDA.
AV. PRESIDENTE VARGAS, 590
GR. 1.108 — TEL.: 23-3483
63113 60

TV ARTE
A MAIOR ORGANIZAÇÃO EM CONSERTOS DE TV. DE TÔDAS AS MARCAS, INCLUSIVE PHILIPS. Serviços de antenas em geral. Não cobramos visita.
TELEFONE: 28-1471
RUA PEREIRA NUNES, 375 17165 60

EMPRÊGOS DIVERSOS

CASAL para lavoura só com vontade e prático com referências. Precisa-se. Tel. 22-8309.

VIGIA prático com referência. Precisa-se. Tel. 22-8309.

SECRETARIA — Acompanhante — Oferece-se senhorita de ótima aparência e fina educação para secretariar e assistir à senhora de fino trato. Tratar pelos telefones: 22-9413 — 32-8190 c| MARIO TEIXEIRA nos seguintes horários: 8h.0m — 11h20m — 18h20m e 21h20m.

MOÇAS e rapazes p| publicidade. Ganhar 200 mil mensais. 52-6244.

MENOR — Serviço de entrega. Exige-se carteira, responsável e referências. Tel. 27-5271.

MOCINHA ou menina precisa-se para ajudar nos serviços domésticos, fone: 37-7056. Rua Domingos Ferreira 188 apto. 902.

OFERECE-SE — Enfermeira acompanhante. Tel: 46-5031.

REPRESENTANTES — Ind. de confecções procura para diversas zonas do Est. Guanabara. Entrevistas diàriamente. Praia de Botafogo 488., sobrado.

OFERECE-SE empregada todo serviço. Tel. 52-4604.

PRECISA-SE empregada todo serviço apart. pequeno 3 pessoas, pede-se referências ordenado 30.000, Av. Epitácio Pessoa, 22, apart. 404, Ipanema.

DOMÉSTICAS — Como a elite social servem-se da boa agência Riachuelo desde 1934. R. Joaquim Silva, 123. Tels.: 32-5556 e 32-0584. D. CONCEIÇAO.

OFERECE-CE um rapaz para serviço em casa de família por dia. Tel. 47-8553.

OFERECEM-SE domésticas, todo serviço, só diaristas. Tel. 22-6175.

OFERECE-SE duas mocinhas ajudar casa família. — Tel. 52-4604.

AGÊNCIA PEDRO PAULO — Oferece empregadas domésticas, diaristas e mensais. T. 36-5478 — 57-4079.

PRECISA-SE de empregada para arrumar e cozinhar o trivial variado. Exige-se referências. Av. Rainha Elizabeth, 244, apt. 502.

LAVADEIRA saiba passar bem dorme emprêgo. Av. Copacabana, 308, ap. 1101.

EMPREGADA todo serviço. Tratar Av. Copacabana, 308, ap. 1101.

OFERECE-SE faxineiro p| casa família, diarista, ótimas referências. — Tel. 53-6172.

Empre. domésticos 51

CASAL SEM FILHO — Precisa empregada, trabalhar das 7 às 3 da tarde. Rua Honório, 909 — Todos os Santos.

Cozinheiras 52

OFERECE-SE cozinheira trivial mineira ref. 6 anos. — 52-4604.

OFERECE-SE cozinheira todo serviço, 32 anos. Tel. 52-4604.

COZINHEIRA — Precisa-se de uma, com prática de fino trivial, para família de tratamento, exigem-se referências. Tratar à Av. Ruy Barbosa, 408-9.º — Flamengo.

PRECISO boa cozinheira pessoa sossegada e com ótimas referências. Ordenado: Cr$ 30.000. Av. Delfim Moreira, 1130 - 201. Leblon.

OFERECE-SE cozinheira catarinense. — 52-4604.

ASSOCIAÇAO Empregado Doméstico. Oferece cozinheiras etc. reg. credenciadas — 52-5601.

COZINHEIRA trivial fino. Paga-se bem. Precisa-se Jardim Botânico — 26-9279.

PRECISO cozinheiras babás e copeiras. Ordenado 30 a 50 mil. Av. Copacabana, 534, ap. 402.

OFEREÇO ótima cozinheira. — Agência da alemã OLGA. 37-7191.

COZINHEIRA — Precisa-se uma de forno, fogão Cr$ .. 80.000 mensais. Pedem-se referências. Tratar pelo telefone 45-7905.

OFERECE cozinheira f. fogão 50 a 60.000 mil cruzeiros ref. de Embaixada — 26-4965.

COZINHEIRA — Preciso com prática de trivial fino. Referências Cr$ 35.000. Tel. 57-1053. Rua Barata Ribeiro 716, ap. 701.

Arrumad.-Copeiras 53

OFERECEM-SE duas copeiras chegadas Mato Grosso — 52-4604.

PRECISA-SE — Copeira, arrumadeira para casa de alto tratamento que sirva à francesa, boa aparência com referência e carteira. Ordenado Cr$ 50.000. Tratar Av. Epitácio Pessoa 810 apt. 1001. Lagoa. Tel. 27-1430.

ARRUMADEIRA — Precisa-se de 1 que possa dar boas referências e que saiba cuidar de roupas finas. Saída 1 vez por semana e férias remuneradas 1 vez por ano. Ordenado inicial Cr$ 30 mil, tratar pessoalmente depois 10h da manhã, na R. Prof. Saldanha, 116 no Jardim Botânico.

OFEREÇO boa copeira c| ref. Agência da alemã OLGA. 37-7191.

COPEIRO — FAXINEIRO — Precisa-se para família alto tratamento. Pedem-se referências. Tratar telefone .. 45-7905.

ARRUMADEIRA-COZINHEIRA — para um casal, Assis Brasil 70 apto. 701 — Copacabana.

Amas-Governantas 54

GOVERNANTA p| senhor de trato, alguma cultura, ativa, boa aparência, conhecer etiquêta social idade até 35 anos. Base ord. 80 mil. Marcar entrevista telefone: 22-6175.

OFEREÇO boa babá c| ref. Agência da alemã OLGA — 37-7191.

PRECISA-SE — Babá competente para menina de 10 meses, Assis Brasil 70 ap. 701, Copacabana.

BABA duas crianças competente e referências. Av. Copacabana, 308, ap. 1101.

IMPRESSORES DE ROTATIVA

Precisa-se de um impressor-chefe e três impressores de competência comprovada. Cartas à portaria dêste jornal, indicando idade, experiência, pretensão salarial e emprêsas onde já trabalharam. 56430 55

REPRESENTANTES

Admitimos representantes para a praça do Rio de Janeiro e Estado do Rio.

Amplas possibilidades de remuneração, compreendendo salário fixo mais comissões.

Sòmente serão considerados elementos de boa apresentação.

Praça 15 de Novembro, 32/34 — 4.º andar — Diàriamente de 9,30 às 11,30 horas. 62744 55

CHEFE DE VENDAS

Oferece-se muita experiência organizar dirigir vendas quaisquer materiais produtos bastante cultura motivação inteligência dando preferência Cia. americana pretensões mínimas um milhão mensal. Cartas Portaria dêste Jornal sob o n.º 22666. 22666 55

GERENTE GERAL PARA CLUBE

Precisa-se de senhor altamente responsável de gabarito moral elevado com ascendência sôbre seus subalternos e com conhecimentos de serviços de escritório e administração geral.

Resposta para Caixa Postal 2175 dos Correios dando informações, idade, antecedentes e pretensões. Horário integral. 28581 55

VENDEDORES (AS) BALCONISTAS

Companhia com a sua sede no centro precisa de môças e rapazes maiores de idade, de ótima aparência, com o curso primário completo e com experiência de vendas em balcão. Inútil se apresentar quem não preencher êsses requisitos. Marcar entrevista pelo telefone 52-6855, com dona Raquel. 62743 55

Instrum. de Música

VENDE-SE urgente piano nôvo de apto., marca "Julius Brandt" c| cepo metal. 3 pedais e 88 notas. Cr$ 660 mil. Rua Laranjeiras, 143, loja M. Facilita-se um pouco.

PIANOS usados, garantidos. Facilito. Praça 11, 29, sob.

COMPRO 1 ac. Scandall, 1 piano, e 1 violão. Urgente. Tel. 57-0960.

VENDE-SE — Piano "Wurljitzer Spinet" — estilo provinciano em pau setim. Tels.: 43-0747 ou .... 27-4275.

AFINAÇÕES de pianos e acordeão reformas, garantia, atende-se domicílio. Tel.: 26-1735. Sr. GERMAN.

PIANOS — Afinam-se e consertam-se em casa do freguês — CARLOS KAINZ — 46-3069.

PIANOS estrangeiros e nacionais — Vendem-se dos melhores fabricantes. Facilitado ou à vista com estrondoso desconto. Rua Santa Sofia 54 Saens Peña. Aceitam-se trocas.

PIANOS Behar Brandt a prazo. Ouvidor, 130 - 2.ª sobreloja.

PIANOS Bechstein, Welmar novos 2 dezembro, 112 — Catete.

PIANO — Vende-se 1 maravilhoso, 3 pedaes, 88 notas, cêpo de metal, côr linda, 800 mil, inst. p| pessôa de fino gôsto. R. Sorocaba 277 (saltar R. S. Clemente 260).

VENDE SEU PIANO VELHO!
Compro. 27-3180. Carlos. 32-2190. Para início de criança. Peço preferência! 29055 75

COMPRO 1 PIANO
T. 57-1596
29083 75

COMPRO 1 PIANO
A VISTA — Tel.: 52-7589
Em qualquer estado — Urgente. 24831 75

COMPRO 1 PIANO
À VISTA: TEL.: 52-2776
28461 75

COMPRO 1 PIANO
T. 57-0960
NEGÓCIO RAPIDO E A VISTA
28457 75

PIANO 385 MIL
HERZ "Original". De estudos. Perfeito. "Sòmente 7 às 11". Copacabana, 1150/507. 29051 75

ALEMÃO CEPO METAL
De apto. 275. Estupendos pianos Pleyel 395-475-650 mil. P. 11 Junho 403 (Mangue). 29052 75

Professôres 87

SENHORA ou môça com instrução secundária atualizada (pode ser professôra jubilada) precisa-se para orientar duas crianças em idade escolar (ginasial e admissão), ordenado a combinar, resposta para 28453 port. dêste jornal.

PROFESSORA violão — Curso rápido e prático (3 músicas por aula). Tel. 47-8581.

PETROBRAS — Concurso p/ rapazes e môças em março. Preparam-se candidatos. Fone 34-4538.

AULAS de Latim, Português, Ética filosófica. Tratar pelo telefone: 25-9615.

MATEMATICA e Física: Admissões, Art. 99, ginásio e científico, aperfeiçoamento garantido. Cr$ 2.000,00. Tel: 37-7993.

MATEMATICA — Prof. militar, engº, recupera qualquer aluno. — 37-4267.

APRENDA poucas aulas. Colocar unhas e cílios postiços. Limpeza de pele. Maquilagem. Depilação. Tel.: 22-3610.

INGLÊS — P| môças, profa. européia experiente. Tel.: 26-5464.

FRANCÊS — P| môças e senhoras. Mês 4 mil. Tel.: 26-5464.

MATEMATICA — Vestib. Eng., Economia, 2a. ép. Prof. militar. Tel.: 26-5464.

PORTUGUÊS, inglês e matemática — Preparação intensiva para exames e todos fins. Posso ir a domicílio. Tel. 46-9755. Copac.

SEMINTERNATO — Externato — Horário das 8 às 17 horas, Jardim de Infância, idade a partir de 3 anos. Primário, Admissão ao Colégio Pedro II. Amplo terreno com play-ground — Condução própria ESCOLA IPIRANGA. R. Marquês S. Vicente, 37 — Tel. 47-0442.

MATEMATICA — Ginásio e científico, engenheiro civil ensina — Fone 27-8695.

ENGLISH Teacher londrino Hrs. Vagas qualquer fim. 26-8275.

MATEMATICA — Prof. part., aulas qualquer nível. Tel. 45-1134.

CURSO prático e rápido — Acordeon, canto, piano, violão de ouvido ou p| música. Inst de sôpr, bateria, etc. Infs. 37-3642 — Conservatório Brás. L.A.

MATEMATICA e Física — Professor na Zona Sul — Rua Saint Roman 56 apto. 301 — Fones — 27-0336 e 46-9584.

Vamos ao Teatro

FABIO SABAG apresenta
JARDEL FILHO e MÁRCIA DE WINDSOR em
vamos brincar de amor em cabo frio
TEATRO DULCINA TEL 32-5817 : ar refrigerado : com DULCINA e grande elenco fofoca musical de Sergio Viotti música de João Roberto Kelly

Estréia hoje às 21 hs. — Bilhetes à venda de 3a. a dom. às 21,15 hs. — Vesp. 5as., sábs. e dom. às 16,15 hs.

O PÚBLICO APLAUDE DE PÉ E A CRÍTICA POR UNANIMIDADE CONSAGRA O MELHOR ESPETÁCULO DA TEMPORADA!

A MORATÓRIA

A OBRA-PRIMA de Jorge Andrade
3as., 4as. e 6as.: 21h30m — 5as.: 16h30m e 21h30m
Sábs.: 20h e 22h30m — Doms.: 18h e 21h30m.
TEATRO JOVEM — PRAIA DE BOTAFOGO, 522. TEL. 46-3166.
A seguir: "O CHÃO DOS PENITENTES"

COMO VENCER NA VIDA SEM FAZER FÔRÇA

TEATRO CARLOS GOMES
Oscar Ornstein apresenta
MOACYR FRANCO
PROCÓPIO FERREIRA
Marilia Pera Paulo Araujo
Lilian Fernandes
Bilhetes à venda nos teatros: Carlos Gomes (tel. 22-7581) e Copacabana (tel. 57-1818 r. teatro).

3as., 4as. e sábs.: 21h. — 5as., sábs. e doms. 16h e 21h.
Censura Livre.

INAUGURANDO O NÔVO
TEATRO REPÚBLICA
DIA 3 DE FEVEREIRO, 4.ª FEIRA
ESTRÉIA DA FABULOSA CANTORA NORTE-AMERICANA
CONNIE FRANCIS (EXCLUSIVA DA MGM)
No mesmo programa: THE PAUL WINTER SEXTET
Ingressos à venda na bilheteria do Teatro República (R. Gomes Freire, 474) ou qualquer loja do Rei da Voz

EVA
TEATRO SERRADOR
apresenta EVA e seus artistas da comédia de Luiz Iglézias, Joracy Camargo e Mário Brasini
"A MORAL DO ADULTÉRIO"
O MAIOR SUCESSO DO MOMENTO!
R. Sen. Dantas, 13. Tel. 32-8531.

3as., 4as. e 6as., às 21h15m. — 5as. e doms., às 16h e 21h15m, Sábs. às 20h15m e 22h15m.

TEATRO MAISON DE FRANCE — Res.: 52-3456
JEAN LUC DESCAVES apresenta ARMANDO BÓGUS na comédia
OVO
4as. e 6as.: 21h15m. — 5as.: 16h e 21h15m. — Sábs.: 20h e 22h15m. Doms.: 17h e 21h15m. — Polts. desde Cr$ 1.500.

Nelson Seabra apresenta Cacilda Becker em
"O PREÇO de um HOMEM"
4.º MÊS! ÚLTIMAS SEMANAS!
HOJE SESSÃO ÚNICA ÀS 21 HORAS
TEATRO MESBLA: RESERVAS: 42-4880

Teatro de Arena de São Paulo
ÚLTIMOS DIAS
Nara Leão, Zé Kéti, João do Vale em
OPINIÃO
Super Shopping Center de Copacabana — Rua Siqueira Campos, 143 — Tel. 36-3497 — Diàriamente às 21h30m.
Estudantes em grupo de 6, 50% de abatimento (exceto aos sábs.)

TEATRO DE BÔLSO — (CLIMA DE MONTANHA)
"ERAM TODOS MEUS FILHOS"
De Arthur Miller — Dir.: Aurimar Rocha
Trad.: A. Rocha e Nildo Parente
Cens. e figs.: Napoleão Moniz Freire.
Elenco (ordem alfabética): Aurimar Rocha, D'Artagnan Mello, Delorges Caminha, Leila Ribeiro, Nildo Parente, Oscar Felipe, Raul da Matta, Suzana Negri, Thelma Reston e Vera Gertel.
3as., 4as. e 6as.: 21h15m. — 5as.: 16h15m e 21h15m.
Sábs.: 20h30m e 22h30m. — Doms.: 17h15m e 21h15m. Res. 27-3132

TEATRO Princesa Isabel
AV. PRINCESA ISABEL, 186 - TEL. 37-3537

"A Guerra — OU — Santa"
DE MARIO BRASINI
INAUGURAÇÃO AMANHÃ
Diàriamente, às 21h30m. — Vesps., 5as., às 16h.
Doms., às 18h — Sábs., às 20h30m e 22h30m.

GOMES LEAL apresenta
COLÉ — SILVA FILHO
BRIGITTE BLAIR, NA REVISTA
"QUANTO MAIS NUA MELHOR"
Com: R. CARVALHINHO, Zeni Drumont, Paula Suely e um grande elenco.
TEATRO RIVAL — Tel.: 22-2721
3as., 4as. e 6as.: às 20h e 22h
5as., sábados e domingos: às 16h, 20h e 22h

O TEATRO DOS 7
apresenta
A MELHOR COMÉDIA DO ANO
"MIRANDOLINA"
De GOLDONI — Direção GIANNI RATTO
Com: FERNANDA MONTENEGRO, SÉRGIO BRITO e ITALO ROSSI.
100 Representações ÚLTIMOS DIAS
No GINÁSTICO — Reservas: 42-4521
3as., 4as. e 6as., às 21h. — 5as. e doms. às 16h e 21h
Sábs.: às 20h e 22h15m 62733

Televisão

20,00 (2) A Volta Ao Mundo Sem Fazer Fôrça (Humorismo)
(6) Repórter (Jornal)
(9) Nosso Repórter
20,05 (13) Novela
20,10 (9) Carnaval
20,20 (6) Manda-Brasa (Show)
20,25 (13) Novela
20,30 (9) Nosso Repórter
20,35 (9) Interpol Chamando (Filme)
20,40 (13) Musikelly (Musical)
21,00 (2) Novela
(6) Novela
21,05 (9) Ringue Na TV (Luta-Livre)
21,30 (2) Hollywood 65 (Filme)
(6) New Breed (Nova Geração) (Filme)
(13) Novela
22,00 (13) Impacto (Filme)
22,30 (2) Jornal
22,35 (6) Roberto Audi Convida (Musical)
22,40 (9) Mesas-Redondas De Gilson Amado

Teatros

(Vide "Vamos ao Teatro")

Cinemas

Lançamentos

● **BANDOLEIROS DO OESTE** — (Americano). — Com Robert Culp e Brian Keith. No Plaza (Cinelândia), Roxy, Olinda, Mascote e Cascadura. As 14 — 15,40 — 17,20 — 19 — 20,40 — 22,20 horas. Censura: — Até 10 anos.

● **OS FUZIS** — (Brasileiro). — Com Átila Iório, Nelson Chavier, Maria Gladys, Maurício Loyola e Leonides Bayer. No Pathé (Cinelândia) à partir de 12 horas. Metro-Copacabana, Metro-Tijuca, Para-Todos, Mauá e Pax (Ipanema). As 14 — 16 — 18 — 20 — 22 horas. Censura: — Até 18 anos.

Continuações

● **UM SÓ PECADO** — (Francês). — Com Jean Desailly, Françoise Dorleac, Daniel Ceccaldi e Nelly Benedetti. No Ópera (Praia de Botafogo) e Caruso-Copacabana. Sem indicação de horários. Censura: — Até 18 anos.

● **A GAROTA DE BUBE** — (Italiano). — Com Claudia Cardinale e George Chakiris. No Vitória (Cinelândia) e Leblon. As 14 — 16 — 18 — 20 — 22 horas. Censura: — Até 18 anos.

● **D'ARTAGNAN CONTRA OS TRÊS MOSQUETEIROS** — (Italiano). — Com Fernando Lamas, Glória Milland, Roberto Risso, Gabriele Antoniani e Walter Barnes. No Rex (Cinelândia), Palácio-Higienópolis, Coliseu, Hermida (Bangu) e Arte (Meriti). As 14 — 16 — 18 — 20 — 22 horas. Censura: — Livre.

● **DOIS FARRISTAS IRRESISTIVEIS** — (Americano). — Com Marlon Brando, David Niven e Shirley Jones. No Copacabana, Presidente e Central (Niterói). As 14 — 16 — 18 — 20 — 22 horas. Censura: — Livre.

● **CHARADA** — (Americano). — Com Cary Grant, Audrey Hepburn, Walter Mathau e James Corbun. No Odeon (Cinelândia). As 13,30 — 15,40 — 17,50 — 20 — 22 horas. Censura: — Até 18 anos.

● **ERRADO P'RA CACHORRO** — (Americano). — Com Jerry Lewis, Jill St. John, Ray Walston, John McGwer e Agnes Moorehead. No Bruni-Copacabana, Britânia e Rivoli (Cinelândia). As 14 — 16 — 18 — 20 — 22 horas. Censura: — Livre.

● **TRINTA ANOS ESTA NOITE** — (Francês). — Com Maurice Ronet, Jeanne Moreau, Alexandre Stuart e Mona Doll. No Pissandu (Flamengo). As 14 — 16 — 18 — 20 — 22 horas. Censura: — Até 18 anos.

● **AO PASSAR DO VENDAVAL** — (Americano). — Com Robert Taylor, Lilli Palmer e Curt Jurgens. No Festival, Bandeirantes (Abolição), São Bento (Niterói), Azul (Nilópolis) e São João (São João de Meriti). Sem indicação de horários. Censura: — Livre.

● **NO TEMPO DOS BRAVOS** — (Brasileiro). — Com D'Artagnan Melo, José Pinha, Gilda Herter, Paulo Rangel, Sérgio Pinha e E. Botelho. No Scala (Praia de Botafogo), Bruni-Ipanema, Kelly, Bruni-Saens Peña, Bruni-Méier, Regência (Cascadura), Brasília (Abolição), Mello (Penha Circular), Progresso (Campo Grande) e Guaraci (Rocha Miranda). Sem indicação de horários. Censura: — Livre.

● **CONTOS DA LUA VAGA** — (Japonês). — Com Machiko Kyo, Mitsuko Mito e Sakae Osawa. No Alvorada (Copacabana). As 14 — 16 — 18 — 20 — 22 horas. Censura: — Até 14 anos.

Reprises

● **A DAMA OCULTA** — (Inglês). — Com Michael Redgrave, Margareth Lockwood e Paul Lukas. No Art-Palácio-Copacabana, Art-Palácio-Tijuca, Art-Palácio-Méier e Mello (Bonsucesso). Sem indicação de horários. Censura: — Até 14 anos.

● **TESTEMUNHA DE ACUSAÇÃO** — (Americano). — Com Tyrone Power, Marlene Dietrich e Charles Laughton. No Bruni-Flamengo, Bruni-Grajaú, Bruni-Piedade, Alfa (Madureira) e São Pedro (Penha). Sem indicação de horários Censura: — Até 18 anos.

● **TRÁGICA EMBOSCADA** — (Americano). — Com Charlton Heston, Susan Morrow, Peter Hanson e Joan Taylor. No Império (Cinelândia), Alaska (Copacabana), Tijuca-Eskye (Tijuca), Madureira, Vaz Lôbo, Éden (Niterói) e Paz (Caxias). As 14 — 16 — 18 — 20 — 22 horas. Censura: — Até 10 anos.

● **WEEK-END EM PALM SPRINGS** — (Americano). — Com Troy Donahue, Connie Stevens, Ty Hardin, Stefanie Powers, Robert Conrad, Jack Weston e Jerry Van Dyke. No São Luiz, Capitólio (Cinelândia), América e Imperator (Méier). As 14 — 16 — 18 — 20 — 22 horas. Censura: — Livre.

● **A PANTERA CÔR DE ROSA** — (Americano). — Com David Niven, Peter Sellers, Robert Wagner, Capucine e Claudia Cardinale. No Paris-Palace e Bruni-Méier. Sem indicação de horários. Censura: — Até 14 anos.

● **PRAIA DOS AMORES** — (Americano). — Com Dorothy Malone, Annette e Robert Cummings. No Veneza, Miramar, Riviera e Carioca. As 14 — 16 — 18 — 20 — 22 horas. Censura: — Até 14 anos.

● **MOSCOU CONTRA 007** — (Inglês). — Com Sean Connery como James Bond No Coral (Praia de Botafogo) e Riachuelo. Sem indicação de horários. Censura: — Até 18 anos.

● **O SATÂNICO DR. NO** — (Inglês). — Com Sean Connery, Ursula Andress, Joseph Wiseman e Bernard Lee. No Flórida (Copacabana). Sem indicação de horário. Censura: — Até 14 anos.

Cartaz de Hoje

Cinelândia

CAPITÓLIO — (22-6756) — Week-End Em Palm Springs
IMPÉRIO — (22-9348) — Trágica Emboscada
ODEON — (22-1506) — Charada
PLAZA — (22-1097) — Bandoleiros Do Oeste
PALÁCIO — (42-1348) — Festival, Um Filme Por Dia: — O Inventor Da Mocidade
PATHÉ — (22-8795) — Os Fuzis
REX — (22-6327) — D'Artagnan Contra Os Três Mosqueteiros
RIVOLI — Errado P'ra Cachorro
VITÓRIA — (42-9020) — A Garôta De Bube

Centro

FESTIVAL — (52-2828) — Ao Passar Do Vendaval
CINEAC — (42-8024) — Mulheres Sem Homens
IRIS — (42-0763) — Vassalos Da Ambição
FLORIANO — (43-0074) — Sansão
MARROCOS — (22-7979) — Sheik Vermelho
PRESIDENTE — (42-7128) — Dois Farristas Irresistíveis
SÃO JOSÉ — (42-0502) — Marca De Fogo
BRUNI-RIO BRANCO — (43-1639) — Horas Perdidas

Catete

AZTECA — (45-6813) — Os Fuzis
POLITEAMA — (25-1143) — O Destino É O Caçador
SÃO LUIZ — (25-7679) — Week-End Em Palm Springs

Flamengo

KELLY — No Tempo Dos Bravos
BRUNI — Testemunha De Acusação
PAISSANDU — Trinta Anos Esta Noite

Botafogo

BOTAFOGO — (26-3250) — Maldita Aventura
BRUNI — Vassalos Da Ambição
CORAL — (Praia de Botafogo) — Moscou Contra 007
GUANABARA — (26-0339) — O Aventureiro De Gibraltar
SCALA — (Praia de Botafogo) — No Tempo Dos Bravos
ÓPERA — (Praia de Botafogo) — Um Só Pecado
VENEZA — (46-0126) — Praia Dos Amôres

Copacabana

ALASKA — Trágica Emboscada
ALVORADA — (27-2336) — Contos Da Lua Vaga
ART-PALÁCIO-COPACABANA — .... (57-3795) — A Dama Oculta
BRUNI — Errado P'ra Cachorro
CARUSO-COPACABANA — Um Só Pecado
COPACABANA — (57-5134) — Dois Farristas Irresistíveis
FLÓRIDA — O Satânico Dr. No
METRO — (37-9808) — Os Fuzis
PARIS-PALACE — A Pantera Côr De Rosa
RIAN — (36-6114) — Festival, Um Filme Por Dia: — Volta Meu Amor
RICAMAR — (37-9932) —
RIVIERA — Praia Dos Amôres
ROYAL — Perseu O Invencível
ROXY — (36-6245) — Bandoleiros Do Oeste

Ipanema e Leblon

BRUNI — No Tempo Dos Bravos
IPANEMA — (47-3806) — A Lei Dos Corruptos
PIRAJÁ — (47-2668) — Aventureiro De Gibraltar
LEBLON — (37-7808) — A Garôta De Bube
MIRAMAR — (47-9881) — Praia Dos Amôres
PAX — (27-8621) — Os Fuzis

Jardim Botânico

JUSSARA — (26-6267) — Rapsódia

Tijuca

AMÉRICA — (48-4519) — Week-End Em Palm Springs
ART-PALÁCIO-TIJUCA — (34-0195) — A Dama Oculta
BRITÂNIA — Errado P'ra Cachorro
BRUNI-SAENS PEÑA — No Tempo Dos Bravos
CARIOCA — (28-8178) — Praia Dos Amôres
HADDOCK LÔBO — Pelos Bairros Do Vício
MADRID — (48-1184) — Festival, Um Filme Por Dia
METRO — (48-9070) — Os Fuzis
OLINDA — (48-1032) — Bandoleiros Do Oeste
ROMA — (28-4904) — Caravana Do Ouro
TIJUCA-ESKYE — (28-3513) — Trágica Emboscada
TIJUCA — (48-4518) — Marca De Fogo

Grajaú

BRUNI — Testemunha De Acusação

Subúrbios

ACARI —
ALFA — (20-6215) — Testemunha De Acusação
ANCHIETA — Paixão Selvagem
ART-PALÁCIO-MÉIER — A Dama Oculta
BANDEIRANTES — (Abolição) — Ao Passar Do Vendaval
BRASÍLIA — (Abolição) — No Tempo Dos Bravos
BONSUCESSO — A Pistoleira Sanguinária
BENTO RIBEIRO — Até O Diabo Dorme
BORJA REIS — (29-4281) — Gollas E O Dragão
BRUNI-MÉIER — (29-1222) — A Pantera Côr De Rosa
BRUNI-PIEDADE — Testemunha De Acusação
BRUNI-ENGENHO DE DENTRO — .... (29-4136) — Horas Perdidas
BELMAR — (49-3322) — A Fera De Forte Bravo
BRAZ DE PINA — (30-3489) — O Espadachim Vingador
CAIÇARAS — Desafio Ao Além
CACHAMBI — A Cidadela Dos Robinsons
CAMPO GRANDE — (C.G. 628) — Carrossel Da Alegria
CARMOLI — Sob Dez Bandeiras
CASCADURA — (29-8250) — Bandoleiros Do Oeste
CENTRAL — (30-3652) — Minha Esperança É Você
COLISEU — (29-8753) — D'Artagnan Contra Os Três Mosqueteiros
FLUMINENSE — (28-1404) —
GUAKACI — (Rocha Miranda) — No Tempo Dos Bravos
HERMIDA — (Bangu) — D'Artagnan Contra Os Três Mosqueteiros
IMPERATOR — (Méier) — Week-End Em Palm Springs
JARDIM AMÉRICA — Até Os Fortes Vacilam
IRAJÁ — (29-8330) —
LEOPOLDINA — (Penha) — O Destino É O Caçador
MADUREIRA — (29-8733) — Trágica Emboscada
MASCOTE — (29-0411) — Bandoleiros Do Oeste
MARIANA — (28-1357) — Adorável Trapaceiro
MARAJÓ — (Jacarepaguá) — Os Amôres De Uma Cigana
MATILDE — (Bangu) — Horas Perdidas
MAUÁ — (30-5056) — Os Fuzis
MARABÁ — (29-8038) — Flôr Nua
MELLO — (Bonsucesso) — A Dama Oculta
MELLO — (Penha Circular) — No Tempo Dos Bravos
MÔÇA BONITA — (Padre Miguel) — O Destino É O Caçador
NATAL — (48-1480) — A Montanha Dos Sete Abutres
NOVO HORIZONTE — (Coelho Neto) — Vassalos Da Ambição
PADRE NÓBREGA — (Piedade) — Na Voragem Das Paixões
PALÁCIO-HIGIENÓPOLIS — D'Artagnan Contra Os Três Mosqueteiros
PALÁCIO SANTA CRUZ — Armas Selvagens
PALÁCIO CAMPO GRANDE — Um Homem Tem Três Metros De Altura
PARAÍSO — (30-1060) — Sheik Vermelho
PARA-TODOS — (29-5191) — Os Fuzis
PENHA — (30-1121) — Assim São Os Fortes
PIEDADE — (29-6532) — A Marca Da Maldade
PILAR — (Pilares) — Panorama Visto Da Ponte
PROGRESSO — (Campo Grande) — No Tempo Dos Bravos
RAMOS — (30-1094) — Vassalos Da Ambição
RIO-PALACE —
RIDAN — (Abolição) — A Morte Espreita Os Heróis
ROULIEN — (49-5691) — (Fechado Para Obras)
REGÊNCIA — (Cascadura) — No Tempo Dos Bravos
REALENGO — Seduzida À Siciliana
RIACHUELO — Moscou Contra 007
ROSÁRIO — (30-1889) — Horas Perdidas
SANTA ALICE — (38-6993) — Nunca Deixei De Te Amar
SANTA CECÍLIA — (30-1823) — Vassalos Da Ambição
SANTA EMÍLIA — (Marechal Hermes) — Vassalos Da Ambição
SANTA HELENA — (30-2666) — Assim São Os Fortes
SÃO JOAQUIM — (Oswaldo Cruz) — Horas Perdidas
SÃO LUCAS — (Parada de Lucas) — Vassalos Da Ambição
SÃO JOÃO — (Inhaúma) — Chegaram Os Assassinos
SÃO PEDRO — (30-4181) — Testemunha De Acusação
TODOS OS SANTOS — (49-0300) — O Processo
TRINDADE — (49-3838) — Noites De Rasputin
VAZ LÔBO — (29-0198) — Trágica Emboscada
VITÓRIA — (Bangu) — A Noiva

Niterói

ALAMEDA — Os Rifles De Batasi
CENTRAL — Dois Farristas Irresistíveis
CASSINO — (Icaraí) —
ICARAÍ — Os Rifles De Batasi
ÉDEN — Trágica Emboscada
ODEON — Os Três Desafios De Tarzan
SÃO BENTO — Ao Passar Do Vendaval
SÃO JORGE — Vassalos Da Ambição

Caxias

BRASIL —
CAXIAS —
CAVALHEIROS — Miséria E Nobreza
CENTRAL — Taurus, O Filho De Átila
ITATIAIA — Noites De Paris
PAZ — Trágica Emboscada
SANTA ROSA — Sodoma E Gomorra
SANTO ANTÔNIO —

Petrópolis

ART-PALACIO-PETRÓPOLIS —
CAPITÓLIO — A Montanha Dos Sete Abutres
DOM PEDRO — Pavilhão Sete
PETRÓPOLIS — Rifles De Batasi

Estado do Rio

ARTE — (Meriti) — D'Artagnan Contra Os Três Mosqueteiros
AZUL — (Nilópolis) — Ao Passar Do Vendaval
IGUAÇU — (Nova Iguaçu) — Comanche
IMPERIAL — (Nova Iguaçu) — Eva, Sexo E Pecado
PALÁCIO — (Meriti) —
SÃO JOÃO — (Meriti) — Ao Passar Do Vendaval
SÃO JERÔNIMO — Um Preço Para Cada Crime
VITÓRIA — (São Matheus) — A Vida De Um Gangster

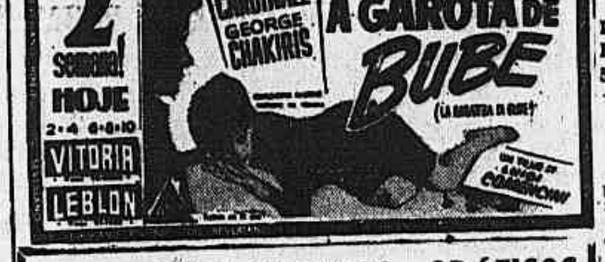

2ª FEIRA no RIVIERA
FÉRIAS no INFERNO

ACEITAM-SE SERVIÇOS GRÁFICOS
COMPOSIÇÃO E GRAVURA
AVENIDA GOMES FREIRE, Nº 471
ENTENDER-SE COM SR. ARAM
56351

LIVROS USADOS
Compramos pelos melhores preços, bibliotecas e livros — Rua do Rosário, 137 — Tels.: 52-7719 e 52-9534. 76461

TERNOS USADOS
Calças, camisas e sapatos. Compram-se — Paga-se mais 30% que qualquer outro. 28583

TELEFONE: 22-3231
26516
"DETETIVE"
JAYME
Investigações particulares em geral. Longa prática e amplas referências. R. Uruguaiana 55, s/720 — Tel. 43-1534. 16848

Casamento
NO EXTERIOR, Divórcios, Dr. CARPENTER ou SILVEIRA. Av. 13 de Maio 23, Gr. 715/16. Tels. 42-9282, 43-6067, 9 às 11; 13 às 16h. 21766

PINTURAS EM GERAL
Casas, aptos., edifícios — BENEDITO — Tel. 30-7745. 24830

Achados e Perdid. 61
PERDEU-SE no trajeto Assembléia Imperatriz Leopoldina o Alvará nº 174.242 de Antônio Carlos de Castro Vieira.
PASTA DE COURO PERDIDA — Contendo chaves, certidões, documentos etc. referentes à PEDRO MANOEL LAGE e LAGE & SIQUEIRA LTDA. foi extraviada na Central, em 21-1-65. Informações para Tel. 47-8890 ou Rua Rep. do Líbano, 68, 1.º andar ou tel. 423, Santa Cruz. Gratifica-se bem.

COMPRO
Usados, Rádios, Ventiladores, Liquidificadores, Enceradeiras. Roupas etc. Atende-se a domicílio. Tel: 22-6287 28587

TERNOS USADOS
COMPRO A DOMICILIO
Calças, camisas, sapatos, etc. Pago melhor que qualquer outro.
TEL.: 22-5568
28416

TERNOS USADOS
Compram-se, pagam-se mais que qualquer outro. Calças, camisas, sapatos.
TELEFONE: 22-4435
17677

CAMPANHA MUSICAL
Para apartamentos. 6.000 colocada. 28-8959. 17137

CASAMENTO
NO EXTERIOR — 30 dias. Larga experiência. Garantia de seriedade. Consultas grátis, 10 às 12, 16 às 18,30h. R. Assembléia 93, s|202. T. 32-7080 e 52-3076, Rio. Dr. Leite. 27901

DETECTIVES
EVANGELISTA & SILVA
Casos confidenciais, vigilâncias, flagrantes, etc. Em todos os Estados. Av. Pres. Vargas 435, 3.º and., sala 304. Tel. 43-4061. 28438

LEILÕES PÚBLICOS

LEILÃO
DE AUTOMÓVEIS
feira 2 de fevereiro de 1965, às 13,00 horas à AVENIDA PRESIDENTE VARGAS N.º 2766 (Garage Aliança). Mais inf. telefone: 42-2294.
J. K. 1960 — 6 AERO WILLYS 1962
AERO WILLYS 1961 — KOMBI 1960
Serão vendidos em leilão do MARTINS PEREIRA, na têrça-
18789

Lavam-se Tapêtes
CORTINAS
FICAM NOVOS
CASA "JÚLIO"
LAVAGENS E CONSERTOS
TELEFONE: 27-7195
COPACABANA
62853

Modas e Bordados 81
PERUCA — Belíssima, sem uso. Cabelo natural, castanho. Comprida. Cr$ 250.000. Tel.: 46-5638.

TRÊS JOLI MODAS
Vende lindos vestidos e fantasias, aceita-se encomenda. Tel. 28-8886. 17163 81

MODISTA Mme. CLENICIA
Costuras finas, saias, blusas, shortes, conjunto de calça comprida e blusão p'ra senhoras, senhoritas e crianças. Rua Frei Caneca n.º 148, apartamento 804. Centro da cidade. 28559 81

Instrumen. Óptica 82
BINÓCULO Omega, 20 x 50, novo, no estôjo. Ocasião. 42-0364 LOPES.

GELADEIRAS
COMPRO 1 geladeira p| meu uso. Pago hoje. 58-8814. D. ROSARIA.
CONSERTA-SE geladeiras ar condicionado, rádiovitrolas e TV, rádio automóvel, pinturas e reformas, enrolamentos de motores carga de gás. Av. Copacabana, 374, s| 301. Tel. 48-6880.
COMPRO 1 geladeira p uso. Pago à vista. Tel.: 34-7594. D. NORMIA.
GELADEIRA — PINTA-SE
A domicílio, sistema alemão, muda-se borracha, etc. Serviço perfeito e garantido. Tel. 57-7291. 11674 59
Geladeiras
Consertam-se, pintam-se, reformam-se ar refrigerado, bebedouros de água, máquinas de lavar, enrolamentos de motores, colocação de máquinas e carga de gás — Tel. 52-4230. 28566 59
PINTURA de geladeira a Duco, colocação de borracha a domicílio. Tel. 26-0579, sr. WALTER.
GELADEIRA — Máquina lavar. Conserto na sua casa, no mesmo dia. RUDOLF. 26-9346 e 27-0464.
TÉCNICO ALEMÃO
CONSERTO E PINTURA
GELADEIRA SR. FRANZ
Pintura à pistola, geladeira, armários de aço e consertamos tôdas as marcas de geladeira, serviço garantido. Tel. 36-8217. 19564 59
GELADEIRAS — CONSERTOS
Técnico estrangeiro conserta qualquer marca na sua casa c/ garantia. Também Ar Condicionado. Tel. 37-8344, Sr. EUGÊNIO. 11681 59

INDICADOR MÉDICO

PUBLICA-SE AS QUARTAS, SEXTAS E DOMINGOS — ANÚNCIOS NESTA SEÇÃO — T. 52-6156

DR. FLORIANO DE LEMOS
CLÍNICA MÉDICA E PROFILAXIA DO CÂNCER. Rua Sen. Dantas n.º 76, sl. 507. Tel. 22-2748. Residência: Rua Boa Vista 132. T. 38-3705.

Dr. Dermeval M. Carvalho
Clínica Médica - Doenças Alérgicas R. Catete 37 e Av. Copacabana n.º 1052, s|903. T. 25-5828. Marcar hora.

DR. GILBERTO URURAHY
Clínica Médica. Distúrbios glandulares. R. 20 de Abril, 8, S/801. Pr. República. 15 às 18h. T. 42-2416.

DOENÇAS DAS SENHORAS E PARTOS

DR. ALOYSIO GRAÇA ARANHA
Pr. Botafogo 428 ap. 202. T. 26-2264. Diàriamente a partir das 14,30 hs.

DR. ERNANE FALLEIROS
ESTERILIDADE CONJUGAL
Voluntários da Pátria, 329, gr. 201. Diàriamente — T. 36-5584/46-6471.

Dra. Penha Fagnani Schneider
Vol. da Pátria 329 s|201-2.º, 26-5584. 2.ª 4.ª e 6.ª, 15 às 17h. T. 46-6983.

DOENÇAS CRIANÇAS

DR. VEIGA FILHO
Clínica de Crianças — Rua Santa Clara 33, 11.º and., sl. 1.123. Tel. 57-7471 e tel. Residência 27-2322.

DR. GERALDO LIMA
PURRICULTURA — PEDIATRIA
Inapetência — Alergia ao leite — 2.ªs, 3.ªs, 5.ªs e 6.ªs. Hora marcada. 36-3068. Siqueira Campos 43, s|623.

ESTÔMAGO — FÍGADO INTESTINO, NUTRIÇÃO

DR. M. C. DE MELLO MOTTA
Ap. digestivo R. Prud. Morais 1334 T. 47-6527 à Av. Rio Branco 185 s| 410, 3.ª 5.ª sáb. 8 às 10h. R. 46-4735

Dr. Carlos Roberto Pinheiro
Clínica Médica — Aparelho digestivo Siqueira Campos 43, s|719, 3.ªs e 5.ªs das 15 às 17h. T. 36-7935.

DOENÇAS DO CORAÇÃO

Dr. Paulo Vasques de Freitas
Cardiologia — Eletrocardiogramas R. Hilário Gouveia 66|812 57-9288.

OCULISTAS

DR. ORLANDO REBELLO
OCULISTA — Ed. Darke, sala 1.316, 2.ªs, 4.ªs, 6.ªs. 2h, 32-4046 - 36-1000.

OUVIDO, NARIZ, GARGANTA

DR. ALVARO COSTA
Garganta, Nariz, Ouvidos, Olhos Debret, 29, 11.º T. 42-1065 - 25-0208

DOENÇAS NERVOSAS E MENTAIS

PROF. DR. J. ALVES GARCIA
NERVOSOS — R. Rosário, 135, 3.º das 16 às 18h. Tel. 52-7559

Doenças Nervosas (Continuação)

DR. ROBALINHO CAVALCANTI
Clínica Médica, Doenças Nervosas México 41, 8.º T. 42-6724 e 26-2481.

PROF. DR. HENRIQUE ROXO
DOENÇAS MENTAIS E NERVOSAS R. Gustavo Sampaio 320. T. 37-6513

DR. CLÁUDIO MACIEIRA
Psiquiatria, Psicoterapia, Alcindo Guanabara 15, s|401. T. 42-1851, 17t

DOENÇAS DA PELE

DR. AGOSTINHO DA CUNHA
Sífilis, câncer, alergia, verrugas, espinhas, furúnculos, queda do cabelo, varizes, úlceras. T. 42-1155. Assembléia 73. Das 16 às 19 horas.

ORTOPEDIA

DR. LUTHERO VARGAS
Rua Moura Brito, 81 — T. 28-6663 2.ªs 4.ªs e 6.ªs às 17h. Hora marcada

HEMORRÓIDAS

DRA. HILDA MARTINELLI
Trat.º colites amebianas e das Hemorróidas sem operação, das 13 às 18h. R. Rodrigo Silva 14. T. 52-3018

DR. DÉCIO PEREIRA
Doenças Ano-retais - Gen. Polidoro 144. Tel. 46-4110 e R. 27-7475.

DR. JOSÉ VIEIRA ROSA
Doenças ano-retais. Av. 13 Maio 13 s|10. 2.ª, 4.ª, 6.ª 14h. 22-0068|47-6010

REUMATISMO

DR. WALDEMAA BIANCHI
Reumatismo e Fisioterapia - Franklin Roosevelt 126. Tel. 32-6589.

DR. ODIR MENDES
Reumatismo e Fisioterapia — Rua Conde Bonfim 406B s|603. T. 34-4565

CIRURGIA PLÁSTICA

DR. WALDYR CAMILLO JORGE
Plástica. 2.ª e 6.ª das 12 às 17h. Av. Copacabana 540, s|508. 36-3270.

DOENÇAS DAS ARTÉRIAS E VEIAS — VARIZES

Dr. Amélio Pinto Ribeiro
Doenças vasculares periféricas — Av. Rio Branco, 156, sala 1.215. T. 42-6174. Ramal 1. Diàriamente.

SANATÓRIOS

CLÍNICA SÃO VICENTE
Diagnóstico e recuperação cardíacos, neuróticos e convalescentes Direção de JOÃO BORGES, GENIVAL LONDRES E ALUIZIO MARQUES. R. João Borges, 204, Gávea Tel. 27-0080.

Sanatórios (Continuação)

SANATÓRIO SANTA JULIANA
PARA SENHORAS NERVOSAS
Enfermeiras Religiosas. Orientação do Dr. Robalinho Cavalcanti Rua Carolina Santos 170. T. 29-3954.

LABORATÓRIOS DE ANÁLISES

Dr. Jorge Bandeira de Mello
Sangue, urina, fezes escarro, metabolism. 7 Setembro 124, 2.º 43-5282

CASAS DE SAÚDE E MATERNIDADES

Casa de Saúde e Maternidade Arnaldo de Moraes
(Aberta à classe médica)
Cirurgia de homens e senhoras. Partos-Clínica de Check-up (inventário de saúde completo para ambos os sexos). Exames de laboratório e hormonais — Raios X — Porto a preço fixo — Cr$ 70.000,00 — Detalhes na Secretaria — Curso de ginástica para parto sem mêdo Direção Dr. Arnaldo de Morais Filho. RUA CONSTANTE RAMOS, 173 — Copacabana — Tel. 57-8110.

Casas de Saúde e Maternidade (Continuação)

Casa de Saúde Sta. Teresinha
TELEFONES: 28-2794 e 28-6663
Operações, Fraturas, Reabilitação Novas instalações hospitalares. R. Moura Brito 81 (entre Conde Bonfim 149 e 155). Pronto Socorro. Apartamentos — Quartos — Enfermarias - Tratamento de queimados - Cirurgia infantil e de adultos - Fraturas - Reabilitação — Raios-X — Clínica Médica - Fisioterapia - Hidroterapia - Ginástica - Massagens - Tratamento ambulatório - Hospitalização - Aberta aos srs. Médicos - Médicos plantonistas — Exames laboratório - Combinar na Secretaria Pronto Socorro Tijuca, Conde Bonfim, 149, Nova Casa de Saúde, R. Moura Brito 81. Orientação técnica Dr. Armando Amaral.

PRESIDENTE
NIOMAR MONIZ SODRÉ BITTENCOURT

DIRETOR
M. PAULO FILHO

Correio da Manhã

SUPERINTENDENTE
OSVALDO PERALVA

GERENTE
HÉLIO CAMILLO DE ALMEIDA

Avenida Gomes Freire, 471 — 2.º Caderno — Rio de Janeiro, Quarta-Feira, 27 de Janeiro de 1965 — Nº 22.029 — ANO LXIV

ARLINDO NO MÉXICO DESDE ONTEM

BANGU VAI ACATAR A DECISÃO DO CND

Em virtude da decisão do CND, de mandar o Bangu regressar ao Rio, de onde estiver, pelo fato de ter jogado duas vêzes no Surinam, sem licença, o vice-presidente Castor de Andrade afirmou ao CORREIO DA MANHÃ, que ainda não tomou conhecimento oficial da decisão daquele órgão, ao mesmo tempo que desmentiu formalmente um noticiário radiofônico, segundo o qual teria declarado que o Bangu não voltaria em hipótese alguma, baseando-se em que o Santos, sem levar técnico diplomado, está, presentemente, disputando um Torneio Internacional, em Santiago do Chile.

Com referência ao movimento de contratações, o dirigente alvirrubro afirmou que até agora o Bangu contratou os paulistas Araras e Ari Clemente, além do rubro-anil Jaime, porém, quanto a Tião Macalé, jamais estêve nas cogitações da diretoria.

SEM BASE

"Não posso responder nada, sem primeiro saber o que de fato existe sôbre o assunto e verificar se o Bangu, realmente, infringiu a lei. Consultarei o departamento técnico do clube e constatarei se o meu clube tirou licença para atuar fora do País" — declarou o vice, Castor de Andrade, referindo-se à decisão do CND em mandar o Bangu voltar ao Rio, imediatamente, sem mesmo saldar seus compromissos em território nacional.

Castor disse, ainda, que "se o Bangu burlou a lei, a solução é se acatar as mais sábias decisões emanadas do orgão competente, entretanto, acho difícil que isso tenha acontecido, porque meu clube nunca foi punido pelo CND, por êste ou por qualquer outro motivo".

RIGOR

"De qualquer forma — continuou Castor — sou de opinião que, a se confirmar, será uma medida por demais rigorosa do CND, principalmente porque o Bangu tem contrato firmado para atuar no Norte e seu retôrno agora, implicaria numa quebra de contrato, não por culpa do Bangu, mas por culpa do próprio CND. Neste caso, quem pagaria os prejuízos do empresário? E os prejuízos do Bangu, quem pagaria? Tudo isso tem de ser medido e pensado, para, então, se tomar uma decisão".

AMÉRICA FICA FELIZ COM VOLTA DE AMARO

Amaro, campeão pelo América em 1960, que chegou a jogar na seleção brasileira e hoje está vinculado ao Corintians, quer voltar a Campos Sales e nesse sentido, tem procurado insistentemente os dirigentes do América que, por seu turno, estão estudando uma fórmula capaz de trazê-lo de volta ao Rio.

O presidente Wolnei Braune recebeu carta do chefe da delegação do América, sr. José Fernandes, comunicando que foi um sucesso a passagem do América, por Trinidad, onde o time venceu por 4x1 e 5x2, sendo que, no último jôgo, os "carabineiros" tiveram de intervir, pois a torcida ameaçava a integridade física dos jogadores, tal o entusiasmo de que estava possuída.

AMARO.

Insatisfeito porque não consegue se firmar como titular no Corintians, Amaro tem pedido, insistentemente, aos dirigentes do América que consigam a sua volta a Campos Sales. Segundo o médio campeão de 1960, há gente demais em sua posição no clube paulista e nenhum dêles consegue jogar mais de 3 partidas como titular sem ser substituído, o que acaba por desestimular a todos, criando problemas praticamente insolúveis. Além disso, Amaro não conseguiu se ambientar na capital paulista, sentindo muito os efeitos da temperatura e do excesso de jogos. O América vê com carinho a volta de Amaro e está estudando o assunto, devendo dar uma solução nos próximos dias.

PEDRINHO

Segundo o chefe da delegação do América, atualmente na Martinica, Pedrinho é o maior jogador da temporada. Pedrinho veio para o América na mesma época que Abel e, apesar de ter aparecido bem no início, sentiu os efeitos de uma longa permanência na reserva, acabando por ser esquecido. A ausência de pontas-direitas no clube, levou Jorge Vieira a promovê-lo mais uma vez, dando-lhe uma oportunidade, que êle parece não estar desperdiçando.

México pede o "passe" de Arlindo

Antes mesmo do atacante Arlindo chegar à capital do México, a Federação Mexicana, a pedido do seu filiado, já havia sido dirigido à CBD, para solicitar a remessa do "passe" do craque ex-alvinegro para o América asteca.

Ontem mesmo, a CBD enviou a solicitação à Federação Carioca de Futebol, que tomará as providências, junto ao Botafogo, para o envio do atestado liberatório do jogador para o México.

Lima (FP-AP-UPI-CM) — O atacante Arlindo desligou-se, ontem, da delegação do Botafogo, seguindo viagem para a capital mexicana, a fim de acertar o seu ingresso no América local, clube que adquiriu o "passe" de Bianchini do Bangu e que o está permutando pelo jogador botafoguense. No dia anterior, Arlindo solicitara, por carta, ao chefe da delegação, sr. João Citro, o seu desligamento da equipe, de vez que o clube alvinegro não mais se interessava por êle, pedindo o quanto antes a liberação para tratar do ingresso no seu nôvo clube.

O goleiro Manga, considerado pela crítica local como a maior figura do Torneio Internacional, foi convidado para jogar hoje no gol do Deportivo Municipal, contra o Independiente, da Argentina, mas o sr. João Citro, chefe da delegação do Botafogo, apesar do seguro de 20 mil dólares, acabou não aceitando a proposta. Contudo, não está de todo afastada a hipótese de Manga ainda jogar hoje pelo time peruano, que conta com todo o empenho da torcida e da imprensa locais.

BOTAFOGO

O embarque de Arlindo para o México e o convite formulado pelo Deportivo Municipal ao goleiro Manga para que atuasse em sua equipe, hoje contra o Independiente, da Argentina, foram os fatos que movimentaram, ontem, a delegação do Botafogo nesta cidade. O primeiro — o desligamento de Arlindo — encheu de tristeza os jogadores do time alvinegro, que tinham em Arlindo um bom companheiro. O segundo serviu de motivo de alegria e muita "gozação", pois Manga, via de regra, é alvo de brincadeiras, por parte de seus companheiros.

O fato é que o goleiro deixou boa impressão aos torcedores locais e ganhou, por isso, o convite para atuar no Deportivo Municipal, contra o time argentino. A princípio, o Botafogo concordou com a idéia, pedindo em troca um seguro de 20 mil dólares — prontamente aceito pelo clube peruano — mas acabou não aceitando a proposta, tendo em vista o ambiente confuso no Rio de Janeiro, devido a venda de Arlindo. O jôgo de hoje será assistido por todos os membros da delegação alvinegra.

NO EQUADOR

A equipe alvinegra faz um treino de dois toques, hoje, no campo do Sporting Cristal, pois não embarcou para o México, conforme estava previsto, devido ter recebido do Equador uma comunicação de que estava confirmado o jôgo na cidade de Guaiaquil. A delegação seguirá para aquela cidade na próxima sexta-feira, devendo jogar no domingo dia 31, contra o Barcelona. No dia seguinte, a delegação rumará para o México, onde fará uma rápida excursão.

AMÉRICA

O América que perdeu para a seleção da Martinica, por 2x1, em seu segundo compromisso, voltará a jogar esta noite, contra o mesmo adversário. Da Martinica, a delegação americana seguirá para Guadalupe, onde tem mais dois jogos a cumprir.

Vasco venceu Atlético de Goiás

GOIAS (SP-CM) — Jogando com tranqüilidade e perfeitamente à vontade, o Vasco derrotou o Atlético Goianense, pela contagem de 4 a 1, na partida inaugural do Torneio Triangular Goiano, depois de ter alcançado uma vantagem de 2 a 0 no final do primeiro tempo.

No período complementar, quando a vitória estava assegurada, Zezé Moreira procedeu a cinco substituições na equipe, a fim de ver em ação alguns dos suplentes cruzmaltinos.

MARCHA DA CONTAGEM

Coube a Zèzinho inaugurar o marcador, aos 14 minutos, para Célio ampliar para 2 a 0, aos 21 minutos. No segundo tempo, Célio voltou a marcar, aos 19 minutos, tendo o Atlético diminuído, aos 23, por intermédio de Garcia, completando bom trabalho do excelente ponta Luizinho. Finalmente, Saulzinho completou o marcador de 4 a 1, aos 29 minutos.

As duas equipes atuaram assim: **Vasco** — Ita (Levis); Joel Brito, Fontana (Caxias) e Barbosinha; Maranhão e Lorico (Quincas); Mário (Joãozinho), Saul, Célio (Da Silva) e Zèzinho. **Atlético** — Mancelzinho; Murilo, Tinda, Jair e Carlúcio (Norival); Amestrado e Paulo César (Sinval); Luizinho, Bertolo, Garcia e Barrica.

Fluminense reabilitado em Vitória

VITÓRIA (SP-CM) — Com dois gols assinalados no primeiro tempo, o Fluminense assegurou, na noite de ontem, a sua reabilitação perante o público desta Capital, pois com êles conseguiu derrotar o Rio Branco, que sòmente conseguiu diminuir a contagem para 2 a 1 quase no final da partida, quando não havia mais tempo para qualquer reação.

Coube a Amoroso inaugurar o marcador, aos 26 minutos, para Jorginho ampliar para 2 a 0 aos 31 minutos, ainda na primeira etapa. No segundo tempo, Itamar marcou o ponto de honra dos locais, aos 38 minutos.

A partida teve o caráter de **revanche**, pois no domingo passado o Rio Branco havia derrotado o campeão carioca por 1 a 0, com um gol nos segundos finais da partida.

EQUIPES

As duas equipes jogaram assim formadas:

Fluminense — Castilho, Oldair, Procópio, Valdez e Altair; Iris e Denilson; Jorginho (Amoroso), Amoroso (Evaldo), Joaquinzinho e Gilson.

Rio Branco — Rubens, Tadeu, Orion, Adilson e Ivan; Tamilto e João Francisco; Valtinho, Wilson, Itamar e Urbano.

Yashin na Gávea

No bate-bola que realizou ontem, na Gávea, Yashin confirmou — embora fora de forma — sua classe. Depois, deu conselhos valiosos a Franz e Marco Aurélio

YASHIN VAI LUTAR PARA IR A LONDRES

Anunciando que irá lutar para ser o goleiro da seleção soviética em 66, na Inglaterra; dizendo que não sabe porque o chamam de "Aranha Negra", "pois jamais, em minha vida, vi uma"; afirmando que não atuará pelo Flamengo, durante as férias que goza no Rio e achando Marcial um bom goleiro, "mas que precisa envelhecer para ficar compenetrado da posição que ocupa", o goleiro Yashin, da seleção soviética, deu entrevista coletiva, durante o coquetel que ofereceu à imprensa, ontem á tarde, na embaixada russa.

Pela manhã, o goleiro soviético realizou sòmente um ligeiro bate-bola na Gávea, com os jogadores do Flamengo, embora tenha recebido oferecimento de Flávio Costa para participar do conjunto do time rubronegro. Marcial e Nelson, que atuaram apenas um tempo do treino de ontem pois estão contundidos, não seguirão, hoje, com a delegação que irá a Goiânia, disputar o Torneio Triangular, com Vasco e o Atlético local.

COQUETEL

Depois do treino, pela manhã, ainda na Gávea Yashin ofereceu ao Flamengo uma taça e flâmulas do Dinamo, de Moscou e comunicou que iria oferecer um coquetel à imprensa à tarde, na embaixada da União Soviética, durante o qual o goleiro russo respondeu a uma série de perguntas.

Inicialmente, Yashin esclareceu que não poderá jogar pelo Flamengo, conforme soube ter sido amplamente divulgado pela imprensa brasileira. Isto porque só poderia atuar em um amistoso e a falta de datas para tal, aliada, ainda, à excursão aos Estados que o Flamengo realizará em breve, não permitiria a sua apresentação pelo time rubronegro. Além do mais, explicou que veio para gozar férias no Rio, não querendo se ausentar da Guanabara.

Disse Yashin que tem conhecimento de que os torcedores o chamam de "Aranha Negra", porém desconhece o motivo para tal. "Mesmo porque — disse — nunca vi uma aranha negra, em minha vida".

EM LONDRES

Abordado sôbre as possibilidades de vir ainda ocupar a meta da seleção soviética, declarou que vai lutar muito para isto, afirmando que quer jogar pela seleção de sua terra em 66, na Inglaterra. Anunciou, também, que pretende encerrar sua carreira como treinador, "pois sou professor de educação física e isto me dá condições para dirigir uma equipe na União Soviética".

GOLEIROS ACROBÁTICOS

Sôbre o futebol brasileiro, Yashin disse que o futebol russo adota, atualmente, o mesmo 4-2-4 do Brasil, acreditando, mesmo, ser êste o melhor sistema até agora criado. Acha Gilmar o melhor goleiro latino, mas "os goleiros latinos são acrobáticos, enquanto os europeus saem melhor da área".

Declarou não ter opinião sôbre Garrincha, porque não viu o ponta do Botafogo atuar no jôgo de 1958, "pois êle é rápido demais".

TREINO

Pela manhã, Yashin realizou um treino individual na Gávea, depois do assistir a todos os 80 minutos de conjunto do time rubronegro. Depois do bate-bola, deu conselhos a Marco Aurélio e a Franz e externou sua opinião sôbre Marcial, que achou muito arrojado, mas que necessita envelhecer mais. "Um goleiro só fica bom mesmo depois que adquire a compenetração da posição que ocupa. Mais velho, o goleiro consegue a responsabilidade necessária para saber que não poderá enfeitar as jogadas, nem atuar para a torcida."

EMBARQUE

Nelson e Marcial, contundidos, não irão com a delegação que embarca hoje, às 14h30m, para Goiânia, do Aeroporto Santos Dumont. Na delegação irão 19 jogadores e o quadro provável para o jôgo contra o Atlético será: Franz; Murilo, Ananias, Ditão e Paulo Henrique; Carlinhos e Fefeu; Carlos Alberto, Airton, Paulo Chôco e Fraga. Além de Marco Aurélio, para o gol, seguirão mais sete reservas. No treino de ontem, os titulares derrotaram os reservas por 4 a 3.

DÃO QUER AÇÃO DO CND NA REGATA B. AIRES-RIO

"Apenas um mês nos separa da realização da próxima Buenos Aires-Rio e, lamentàvelmente, a ausência dos veleiros do Brasil, até agora, é tida como certa, apesar de sermos o País idealizador da competição" — disse o veterano jornalista Diocezano Ferreira Gomes que, durante anos, dirigiu a seção de esportes do CORREIO DA MANHÃ e que considera o CND como o único órgão capaz de resolver o impasse criado pelo Iate Clube do Rio de Janeiro, principal responsável pela não participação dos iatistas brasileiros na regata dêste ano.

Diocezano Ferreira Gomes fêz quatro viagens ao Prata, a bordo do iate "Vendaval" e, ao lado de Pimentel Duarte, pilôto do barco, sendo que, na primeira, concretizou os entendimentos com o Iate Clube Argentino, para a efetivação da Buenos Aires-Rio, com o apoio do CORREIO DA MANHÃ.

A PRIMEIRA

"A história da Buenos Aires-Rio começou em 1945 — afirmou Dão, como Diocezano é conhecido entre a crônica esportiva e nô esporte — quando Pimentel Duarte resolveu levar o seu "Vendaval" ao Prata e, com o auxílio de Hipólito Gil Elizalde, dirigente do Iate Clube Argentino, e do CORREIO DA MANHÃ, iniciou negociações para a realização da primeira regata, tendo papel preponderante na efetivação da idéia o desportista João Lyra Filho, então presidente do CND, órgão responsável pela concretização da prova."

Dão afirma, então, que acima do CND, nenhum Iate Clube pode tentar suprimir ou dificultar a realização da regata, motivo pelo qual não compreende a atual intromissão do Iate Clube do Rio de Janeiro.

OMISSSÃO

Diocezano diz que não entende o fato do Brasil ser o instituidor da competição e ficar ausente da próxima regata, justamente do IV Centenário, sem um motivo justificado, acentuando que "é estranha a omissão do CND a respeito de um assunto que sòmente a êle cabe decidir, para acabar com a idéia firmada pelos srs. Pires de Melo, Tacarijú de Paula e Mário Neiva, que resolveram considerar a Buenos Aires-Rio como propriedade do Iate Clube".

Continuando, Dão afirma que também não entende "porque o Iate Clube do Rio de Janeiro quer controlar tècnicamente a regata, em detrimento da ABVO e dos demais iates clubes nacionais, pois todos são iguais. Ou será porque o Iate Clube se tornou uma entidade eminentemente social e se considera mais **rafiné** do que os cutros?".

MOTIVOS

Para "Diocezano", o CND deve determinar que o contrôle da regata deve ficar com a Associação Brasileira de Veleiros Oceânicos. E, se fôr possível, inclusive, lutar por um adiamentto de 15 ou 30 dias no início da prova, a fim de que a tradicional regata possa contar com os veleiros do Brasil, principalmente neste ano do IV Centenário do Rio".

Dão disse, também, que "sòmente agora soube haver dinheiro no meio do negócio, isto é, o govêrno fornece subvenções para auxiliar à realização da regata. Certamente isto é que está servindo como motivação para as brigas e única justificativa da intransigência da diretoria do Iate Clube, que, nas regatas anteriores, quando não havia subvenções, jamais protestou para tomar a si o contrôle técnico da competição".

SUGESTÃO

Finalizando, Diocezano Ferreira Gomes sugere que, para resolver a situação, nada melhor do que uma pilhéria. "Na primeira Buenos Aires-Rio, tomou parte o iate "Don Pedrito", cujo comandante era um rapaz, na época tenente da Aeronáutica e um autêntico gozador. O "Don Pedrito" não foi feliz, pois, na travessia, teve o mastro quebrado, tendo de abandonar a prova, na altura do Rio Grande do Sul. Atualmente, o comandante do "Don Pedrito" é homem importante na Guanabara e com a influência que tem, bem podia mandar uma radiopatrulha ao Iate Clube e "encanar" o Pires de Melo, o Tacarijú e o Mário Neiva, levando-os para a Invernada de Olaria e, em lá chegando, trancafiá-los no xadrez. O comandante do "Don Pedrito" é o coronel Gustavo Borges..."

Belgas têm problemas de datas

Bruxelas (AP-CM) — A Real União de Sociedades de Futebol Associado anunciou que aceitou um convite da Confederação Brasileira de Desportos para participar da "Copa das Nações", a ser disputada em junho próximo no Rio de Janeiro.

Entretanto, no comunicado, a entidade belga diz que existem dificuldades a serem contornadas, pois as datas escolhidas pela CBD — 3, 6 e 9 — coincidem com a programação das equipes onde a seleção nacional obtém vários dos seus melhores jogadores: Real Sporting Club Anderlecht, de Bruxelas.

O R.S.C. Anderlecht intervirá num torneio em Paris, nos dias 1 e 3 de junho e tem ainda uma partida contra o Milan no dia 9 do mesmo mês. O Standard Club, de Liege, disputará de 30 de maio a 20 de junho, um torneio em Nova York, partindo em seguida para o Canadá, onde disputará outro jôgo, em Montreal.

Os dirigentes do Anderlecht, disseram, todavia, que os seus jogadores poderiam partir de Milão para o Brasil no dia 10 de junho, colaborando, assim, com a entidade belga, para ela estar presente à "Copa das Nações". Com o mesmo objetivo, manifestaram-se os mentores do Standard, que afirmaram que os jogadores convocados poderiam desligar-se da delegação em Nova York, para uma rápida viagem ao Brasil.

Símbolo esquecido

Da viagem do "Vendaval" à Argentina em 1945, nasceu a regata Buenos Aires-Rio. Pimentel Duarte, seu realizador, não está focalizado: êle fotografou. E êsse símbolo que a diretoria do Iate Clube do Rio de Janeiro desrespeita 20 anos depois, como se o iatismo brasileiro precisasse mais de política do que de idealismo e amor ao esporte. O esfôrço de Mariano Ferraz (ao leme), dos irmãos Pedro e Jorge Avelino, de Diocezano Ferreira Gomes, Leonardo Alvaro Alberto, Vítor Demaison, L. Somers, Flávio Pôrto Barroso, J. Somers e do dr. Alcides Lopes, médico e cozinheiro de bordo, foi derrubado pelo egoísmo e vaidade de alguns e pela insensibilidade de outros. O Brasil retira-se da regata que sempre foi seu orgulho veleiro, forçado por meia dúzia de maus esportistas, que subordinaram tradição, coragem e espírito criador à política rasteira de grupo.