A MANHÃ

Diretor: CASSIANO RICARDO
Gerente: D. Pluiz Espindola

EMPRESA "A NOITE" — SUPERINTENDENTE: LUIZ C. DA COSTA NETTO

ANO II — RIO DE JANEIRO — SABADO, 27 DE MARÇO DE 1943 — NÚM. 500

DEPOIS DE VIOLENTOS COMBATES CORPO A CORPO, OS ALIADOS OCUPARAM DJEB-EL-DEBAYA

AVIÕES BRITÂNICOS METRALHARAM OS SUBÚRBIOS DE ROMA

NOTÍCIAS DE TODO O BRASIL

O PRESIDENTE GETULIO VARGAS APROVOU O REGIMENTO DA DIREÇÃO NACIONAL DA JUVENTUDE BRASILEIRA

(VER PAGINA 2)

Vários municípios gauchos congregaram seus aeroclubes para melhor difundirem a instrução de pilotos

Acre

Imigrantes para a "Batalha da Borracha"

RIO BRANCO, 26 (A. P.) — Acabam de chegar a esta capital, a bordo de um navio mercante, mais 150 imigrantes que vão integrar o exército da "Batalha da Borracha" no vale do rio Acre.

Amazonas

Diligências sobre atividades anti-nacionais

MANAUS, 26 (A. N.) — O delegado de Segurança Política e Social continua no município de Parintins, em diligências sobre as atividades anti-nacionais atribuídas a elementos nipônicos ali existentes. Telegrafou ele ao interventor, declarando que prossegue o seu inquérito normalmente e que está aguardando a chegada ali do oficial designado para as diligências principais.

Difusão do ensino no Estado

MANAUS, 26 (A. N.) — O prefeito desta capital está promovendo a organização de novos grupos escolares para difusão do ensino primário noturno, que ficará a cargo do município.

Pará

Expedições ao Tapajós e ao Xingú

BELEM, 26 (A. N.) — Partirão brevemente rumo aos rios Tapajós e Xingú duas expedições organizadas pelo Coordenador da Mobilização Econômica. A expedição que seguirá para o Xingú será dirigida pelo sr. Paulo Emilio e a que seguirá para o Tapajós será chefiada pelo sr. David Antunes. Essas expedições teem os seguintes objetivos: — explorar as duas regiões; ver a situação dos seringais; estabelecer comunicações constantes; fazer reservas de provisões para os futuros habitantes; estudar as possibilidades do aumento da produção. Trata-se do início da execução do plano esposto pelo ministro João Alberto na sua entrevista à Agência Nacional nesta capital. Na segunda fase do programa que lhe foi traçado a expedição do Xingú procurará abrir caminho aos novos bandeirantes, rumo a Goiaz. Cada expedição leva 50 homens, médicos, cinematografistas, técnicos, geografos, e perfeito aparelhamento de rádio. A duração da primeira fase do programa elaborado é calculada em 3 meses. Para a segunda fase, dado o grande número de dificuldades a vencer por se tratar de uma vasta área ainda não pisada por brancos, não há previsão quanto ao tempo que exigirá o seu cumprimento.

Rio Grande do Norte

Inspeção de obras contra as secas

NATAL, 26 (A. N.) — Deverá chegar hoje a esta capital o sr. Vinícius Berardo, inspetor interno da Inspetoria Federal de Obras de Obras Contra as Secas. O referido alto funcionário vem ao norte do país inspecionar os serviços elaborados àquele órgão federal.

Serviço Estadual de Reeducação e Assistência

NATAL, 26 (A. N.) — Na sede da Legião Brasileira de Assistência foi instalado ontem, às 16 horas, o Serviço Estadual de Reeducação e Assistência Social, há pouco criado pelo governo do interventor Rafael Fernandes. O ato teve a presença de altas autoridades civis e militares.

Coronel Aristoteles Sousa Dantas

NATAL, 26 (A. N.) — Esteve ontem nesta capital, tendo viajado pelo interior do Estado em serviço de inspeção, o coronel Aristoteles Souza Dantas, chefe do Estado Maior da 14.ª D. I., sediada em João Pessoa. S. s., que viaja em avião da F. A. B., fez-se acompanhar dos capitães Paulo Queiroz Duarte e Carlos Antos.

Paraíba

Concentração de escolares

JOÃO PESSOA, 26 (A. N.) — Afim de receberem aulas de educação física em conjunto, o diretor do Departamento de Educação determinou a concentração, uma vez por semana, dos escolares, numa das maiores praças desta capital.

Melhorando os transportes

JOÃO PESSOA, 26 (A. N.) — Será inaugurado, no próximo dia 19, o prolongamento das linhas de bondes para Tambaú, concretizando-se, assim, um velho sonho da população desta capital que sempre desejou dispor de meios mais faceis de transporte para a sua principal praia de veraneio.

Pernambuco

Esperado o ministro da Agricultura

RECIFE, 26 (A. N.) — Está sendo esperado amanhã, aqui, o sr. Apolônio Sales, ministro da Agricultura, que deverá demorar-se vários dias neste Estado, inspecionando os trabalhos e serviços afetos ao seu Ministério.

A batalha da produção

RECIFE, 26 (A. N.) — A Batalha da Produção continua empolgando o espírito de todo o povo nordestino, tanto das capitais como do interior dos Estados. Enquanto isto, o general Newton Cavalcanti continua recebendo, diariamente, demonstrações de solidariedade de numerosas pessoas, através de vários atos. Ontem, por exemplo, o comandante da Região recebeu diversos donativos para o fundo destinado à batalha da produção, entre os quais anotamos os seguintes: dois mil cruzeiros enviados por Armando C. Moura; cinco mil cruzeiros remetidos pela Companhia Agro Fabril Mercantil, que informou, ainda, estar em sua propriedade no município de Pedra, intensificando a plantação de cereais, feijão e milho, cuja produção ficará à disposição do general Newton Cavalcanti; mil cruzeiros foram tambem entregues pela firma E. F. de Pontes Cia. Ltda e dois mil cruzeiros pela firma F. Galvão & Cia.

Alagoas

Obras da capela e enfermaria do 2.º B. C.

MACEIÓ, 26 (A. N.) — Serão solenemente inaugurados no próximo domingo os trabalhos de remodelação da capela e enfermaria militar do 20.º B. C., iniciativa da esposa do tenente-coronel Manoel Candido Fernandes, comandante dessa unidade, e que contou com o apoio de toda a oficialidade e praças da guarnição federal. Haverá, por essa ocasião, missa e benção. O trabalho de remodelação conservou toda a arquitetura da capela que possue grande valor histórico, tendo sido construida no tempo em que o Duque de Caxias ocupava a pasta da Guerra, afim de prestar assistência espiritual aos soldados.

Bahia

Comicio cívico

SALVADOR, 26 (A. N.) — Realiza-se no próximo dia 2, nesta capital, grande comicio noturno na praça da Sé, promovido pela "Comissão Central Estudantil pela Defesa Nacional e Pró Aliados" com o apoio de todas as organizações cívicas baianas. Esse comicio será uma demonstração de apoio à política de guerra do presidente Getulio Vargas, à atuação do interventor Federal e ao programa do general Demerval Peixoto, traçado no seu primeiro boletim, expedido ao assumir o comando da 6.ª Região Militar e que coincide perfeitamente com o desejo de luta do povo brasileiro na posição que tomou contra o nazi-fascismo. Usarão da palavra vários oradores.

Homenagem do Rotary Clube à Academia de Letras

SALVADOR, 26 (A. N.) — O Rotary Clube desta capital prestou ontem homenagem à Academia de Letras da Bahia. Usou da palavra fazendo a saudação àquele sodalicio o rotariano Colombo Spinola, tendo agradecido o acadêmico Magalhães Neto.

Espírito Santo

Para o fomento da produção agrícola

VITORIA, 26 (A. N.) — Sob a presidência do interventor, reuniu-se o Conselho Técnico de Economia e Finanças do Estado. Foram focalizados os problemas do fomento da produção agrícola, do desenvolvimento industrial, e facilidades do transporte relacionados com o incremento do uso do gasogênio e conservação de estradas de rodagem. Ficou assentado que o Conselho se reunirá semanalmente, afim de poder estudar convenientemente esses problemas.

São Paulo

Incorporação do avião Araraquara à FAB

SÃO PAULO, 26 (A. N.) — Está despertando o maior interesse a festa de domingo que a Campanha Nacional de Aviação fará realizar no Aeroporto de Congonhas para a incorporação do avião "Araraquara" à F. A. B. O ministro Salgado Filho, que em homenagem ao povo de S. Paulo determinou que o batismo do avião "São Paulo" irmão gêmeo do "Araraquara", fosse feito no mesmo dia da incorporação do "avião da vingança", virá especialmente a esta capital para presidir às festas de domingo em Congonhas.

Fundação "Getulio Vargas Filho"

SÃO PAULO, 26 (A. N.) — O interventor federal recebeu uma comissão de estudantes de química que comunicou a s. excia. a instituição, nesta capital, da fundação "Getulio Vargas Filho", destinada a fundar e manter em S. Paulo uma Escola Superior de Química, com departamentos afins, e à formação de técnicos e pesquisadores químicos. O interventor Fernando Costa prometeu o auxílio do Estado a essa iniciativa de ordem exclusivamente científica.

Visitas do comandante da 2.ª R. M.

SÃO PAULO, 26 (A. N.) — O general João Batista Mascarenhas de Morais, comandante da 2.ª Região Militar, esteve ontem em visita ao Tribunal de Apelação. S. excia. esteve tambem ontem, no Hospital Militar e na 2.ª Formação Sanitária.

Leopoldo Sterne na capital paulista

SÃO PAULO, 26 (A. N.) — Encontra-se em São Paulo, onde permanecerá durante alguns dias, o escritor francês Leopoldo Sterne autor de inúmeras obras de sucesso entre as quais destacam-se "Psicologia do Amor" e "A Vida Amorosa de Goethe". Albert Thibaudet critico que colocou o referido escritor ao lado de Balzac, Stendhal e Pascal. O conhecido psicólogo veio se documentar sobre a cidade de São Paulo para um livro que prepara e que será epílogo do volume de impressões recentemente publicado com o título "Rio de Janeiro... et moi". Na quarta-feira da semana entrante, Leopoldo Sterne fará no auditório do jornal "A Gazeta" uma conferência sobre o tema "Questions que le Bonheur".

(Conclue na 2ª. pág.)

O MUNDO EM 24 HORAS

1 *Noticiam de Londres que o comandante de esquadrilha da R.A.F., Mervyn Horatio Herbert, visconde de Clive, 17.º barão Darcy de Knayth, descendente direto do famoso Clive da Índia, foi morto em ação.*

2 Participam de Washington que o Senado aprovou e enviou à Casa Branca o projeto de lei que eleva o limite máximo da Dívida Interna para 210 bilhões de dólares.

3 *Despachos do Cairo revelam que os ministros gregos anunciaram ontem, naquela capital, que após a demissão do vice-presidente do gabinete e a chegada do rei Jorge II e do primeiro ministro, o Governo grego decidiu fixar-se no Egito.*

4 De Havana declaram que foi ali anunciado extra-oficialmente que o Governo cubano convocará para o próximo mês de junho o Segundo Congresso Pan-Americano de Imprensa.

5 *Despachos de Nova Jersey anunciam que dezoito engenheiros eletricistas, que representam 14 países latino-americanos, visitaram o professor Alberto Einstein, famoso autor da teoria da relatividade, na universidade local.*

Novos horizontes para a indústria da turfa

O sr. ministro da Fazenda visitou, em companhia do ministro João Alberto, Coordenador da Mobilização Econômica, e do dr. Marques dos Reis, presidente do Banco do Brasil, os vastos campos de turfa de Jacarepaguá. Essa visita — de que estampamos o flagrante acima e da qual nos ocupamos em outra parte desta edição — ofereceu àquele titular oportunidade para verificar a realidade que atingiu esse importante setor da indústria extrativa brasileira. Através dele o nosso mercado de combustíveis muito poderá conseguir em influência na balança econômica americana.

BOMBARDEADO, EFICAZMENTE, PELOS ALIADOS, O MAIS IMPORTANTE AERÓDROMO DE TODA A BIRMÂNIA

LONDRES, 26 (U. P.) — Urgente — A rádio Argel informa que as forças britânicas ocuparam Djeb-El-Djebaya, nas colinas que dominam a planicie entre Chotm-el-Djerid e Gabes.

Intensificou-se a ferocidade da luta, sendo frequentes os combates corpo a corpo.

Novo ataque à ilha de Kiska

WASHINGTON, 26 (U. P.) — Anuncia-se oficialmente que bombardeiros médios e pesados do exército norte-americano atacaram as bases japonesas na ilha de Kiska, na quarta-feira última, realizando contra as mesmos 4 incursões.

Silêncio em torno das operações na Tunisia

LONDRES, 26 (U. P.) — Os observadores militares opinaram hoje que o silêncio oficial em matéria de notícias sobre a zona da linha Mareth nada mais significa que o general Montgomery está agora no período preliminar da segunda fase de sua ofensiva, e que cabe esperar um ressurgimento da batalha da linha Mareth, dentro das próximas 48 horas.

Militares de alta graduação, relacionados com o Quartel General Aliado, acreditam que o silêncio é imposto pela neccessidade de manter o inimigo ignorante dos movimentos preparatórios para desencadear uma nova batalha em grande escala. Por isso recordou-se que similares silêncios precederam tambem às ofensivas de El-Alamein e El-Agheila.

Enquanto isso, os despachos procedentes do norte da Africa fazem saber que Rommel está lançando ondas sucessivas e grandes massas de infantaria e tanques contra o pequeno saliente britânico da linha Mareth, com o fim de eliminar completamente essa cunha, que pode servir de ponto de partida para os posteriores ataques de Montgomery.

Enquanto se prepara a nova ação em grande escala, em que provavelmente será lançado o peso das tropas, das forças blindadas e da esmagadora superioridade aérea dos britânicos, as ações se limitam a um aterrador bombardeio de artilharia.

Atrás dos grandes canhões marcharão as tropas de assalto

A primeira tarefa do 8.º Exército consiste ainda em quebrantar as defesas exteriores nazistas, para o que os aviões e a artilharia aliados submetem os fortes pontos fortificados do "Eixo" a um terrivel bombardeio. Os canhões pesados de Montgomery e as baterias de Rommel travaram um ininterrupto duelo de morte.

Atrás dos grandes canhões britânicos, as tropas de assalto do 8.º Exército estão se reagrupando e se preparam para a próxima arremetida, que segundo se acredita, há de ser muito mais violenta que o primeiro assalto frontal contra a linha Mareth.

Os observadores opinam que a esperada acometida do 8.º Exército tem muito mais probabilidade de êxito que o primeiro ataque, que serviu para enfraquecer as posições do "Eixo". O penetrante ataque de flanco britânico para El-Hamma obteve um avanço de sete quilômetros, e aprofunda seriamente o quadrilátero coberto pelas forças do "Eixo", cujos lados são os 40 quilômetros da costa de Gabes, até Mareth, os 48 quilômetros de Mareth até Matmata, os 48 quilômetros de Matmata a El-Hamma e os 32 quilômetros que separam este último ponto de Gabes.

Os observadores dizem que Rommel deixou entrever aos aliados que não pensa "lutar até a morte" na linha Mareth, e que seus contra-ataques podem ser outra coisa que uma poderosa ação de retaguarda.

E' evidente que Rommel luta para manter livres as comunicações costeiras, que lhe permitem retirar para o norte, passando por El-Guettar, de preferência a Maknassy, ponto onde desenrolam suas mais duras ações contra as tropas norteamericanas que pretendem chegar à costa.

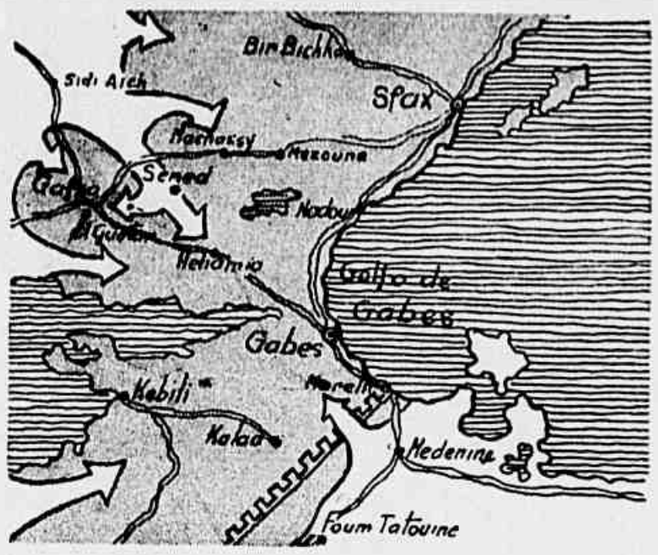

Torna-se, evidentemente, cada vez mais precária a situação do "Afrika-Korps", sob o comando de Rommel. As forças do Oitavo Exército Britânico, pelo sul, e as tropas norteamericanas, no setor central, manobrando sobre Gabes, continuam a avançar, restringindo, sempre, o terreno em que se movimentam as hordas nazi-fascistas. No mapa que hoje apresentamos, veem-se, indicadas por setas, as direções em que marcham as forças das Nações Unidas por ambos os lados da Linha Mareth.

OITO DIVISÕES DO EIXO EM EL-GUETTAR

O marechal alemão lançou quando menos dois violentos ataques com intenção de frustrar o avanço norteamericano no setor de El-Guettar, porem segundo os observadores é quase seguro que ambos foram repelidos. Acrescenta-se que provavelmente oito divisões do "Eixo" ou seus remanescentes se encontram dentro do quadrilátero de fortificações dessa zona.

Presume-se que o "Afrika Korps está composto pelas divisões encouraçadas 15.ª e 21.ª, a 90.ª divisão ligeira e a 164.ª e pelos restos das várias divisões italianas. Outros 170 mil homens cobrirão a parte norte do Protetorado.

Grandes forças se enfrentam em quatro pontos da frente da Tunisia, a saber: a Linha Mareth, as proximidades de El-Hamma, a zona de El-Guettar e o setor a leste de Maknassy. Ao mesmo tempo os informes alemães sobre movimentos do 1.º Exército Britânico fazem presumir a possibilidade de que brevemente se apresentem à batalha as tropas de von Arnim.

Deste modo Rommel se veria obrigado a dispersar suas forças para atender quatro setores principais, sem esperar ajuda das forças de von Arnim, que se verá forçado a fazer frente à ofensiva em grandee escala que desenvolve o 1.º Exército Britânico.

VIOLENTAS BATALHAS DIANTE DA LINHA MARETH

LONDRES, 26 (U. P.) — Informações transmitidas pela Rádio-Emissora de Argel dizem que se estão travando violentas batalhas diante das posições fortificadas alemãs da Linha Mareth. Acrescentam, que a artilharia pesada britânica canhoneia as posições inimigas, enquanto que as forças do Eixo atacam com formações sucessivas de tanques e infantaria o saliente que Montgomery estabeleceu em suas linhas. Dizem mais as referidas informações que os britânicos ocuparam o Pico de Djebaya, posição que domina a planície que se estende entre o lago Djerid e Gabes, e que os contra-ataques do Eixo nos setores de Maknassy e de El Guettar foram rechaçados. Expressam que a luta se desenvolve em uma paragem situada a uns 10 quilômetros a leste de Maknassy, sobre o caminho que corre pela planicie rumo a costa.

Segundo a mesma emissora, as forças aéreas aliadas bombardeiam incessantemente as bases inimigas da retaguarda, no setor da Linha Mareth, assim como tambem as concentrações de tropas, aerodromos e transportes automotores. No decurso das operações aéreas, foram atingidos um navio mercante de tonelagem média e dois de menor porte. Um número consideravel de tanques foi destruido pelos bombardeiros, informando-se ainda que as tropas norteamericanas prosseguem suas ações contra o inimigo nas imediações do lago Djerid.

SANGRENTOS CHOQUES CORPO A CORPO

LONDRES, 26 (A. P.) — O rádio de Marrocos informou, esta manhã, que luta ferocíssima estava em desenvolvimento e progresso acentuado na Linha Mareth, no sul da Tunisia, com "sangrentíssimos embates" e lutas corpo-a-corpo em diversos pontos.

Ao mesmo tempo, o rádio de Vichy, controlado pelos nazistas, dizia que "os ataques e contra-ataques continuavam na Linha Mareth e ao suleste de Gafsa, onde forças norteamericanas estavam marchando na direção de Gabes". Disse o mesmo rádio que na região de Maknassy, para o norte, onde outra coluna norteamericana penetrava pela área da Tunisia Central, "a pressão aliada se estava tornando mais forte".

De seu lado, o rádio de Argel registou que as forças dos Estados Unidos avançavam para um ponto situado a sete milhas a leste de Maknassy, prosseguindo igualmente no avanço ao suleste de El Guettar.

Foram essas as últimas informações, em resumo, até esta manhã, da situação da luta na Tunisia.

EXORTAÇÃO DE MONTGOMERY AO VIII EXÉRCITO

LONDRES, 26 (A. P.) — O general Sir Bernard L. Montgomery, comandante do Oitavo Exército Britânico, dirigiu aos seus comandados uma mensagem, cujo teor é o seguinte, conforme despacho do Q. G. Aliado na Africa do Norte:

"O feld-marechal Rommel dirigiu suas tropas para as montanhas que ficam a cavaleiro das nossas posições e disse que se não conseguisse tomar Medenine e não lograsse forçar o Oitavo Exército a retirar-se, estariam, então, contados os dias das forças do Eixo na Africa do Norte.

Mostraremos agora que Rommel andou certo na declaração que fez às suas tropas.

Os dias das forças do Eixo na Africa do Norte estão contados realmente. Na batalha que está para iniciar-se, o Oitavo Exército destruirá o inimigo que presentemente nos está enfrentando nas posições da Linha Mareth, avançará pela brecha de Gabes, voltará depois para o norte na direção de Sfax e Sousse e, por fim, de Tunis.

Não nos deteremos nem diminuiremos nosso avanço, enquanto Tunis não for capturada ao inimigo ou o inimigo abandone a luta ou seja atirado ao mar.

"NADA NOS FARA' PARAR"

As operações que estão prestes a iniciar marcarão o encerramento da campanha da Africa do Norte. Logo que a batalha começar, os olhos do mundo inteiro se dirigirão para o Oitavo Exército e milhões de pessoas ligarão seus rádios todos os dias, ansiosamente, esperando as boas noticias que lhes serão dadas, todos os dias.

Se cada um de nós cumprir seu dever, pondo em ação toda sua força e toda sua vontade, nada poderá fazer parar o Oitavo Exército.

E, eu vos afirmo, nada nos fará parar.

Com a fé em Deus e na justiça da nossa causa, vamos para a frente, vamos para a vitória.

Avante! Para Tunis.

Atirai o inimigo ao mar".

Metralhados todos os trens de Roma até Nápoles

LA VALLETTA, Malta, 26 (A. P.) — O piloto do "raid" aéreo britânico aos subúrbios de Roma, que fez declarações aos correspondentes de guerra, dizendo que "os aviões da esquadrilha passaram sobre o Tibre e as Lagoas pontinas e foram vistos os edificios mais altos de Roma assim como luzes dos trens ou talvez bondes elétricos" da capital italiana, disse mais:

"Depois disso, deixamos Roma e, descendo na direção das estradas de ferro, tomamos o rumo de Nápoles, metralhando todos os trens que iamos encontrando. Duas ou mais vezes, vimos tremendas labaredas, similares às que tinhamos visto após termos metralhado alguns trens, na parte externa de Roma. Atiramos tambem nos sistemas de sinais ferroviários."

— A propósito da ida dos aviões com base em Malta aos subúrbios da capital da Itália, interessante é assinalar que desde longos meses os malteses teem o hábito de escrever a letras garrafais nos muros e paredes externas das casas desta cidade estas palavras: "bombardeie-se Roma". Estas palavras, nas ruas cheias de ruinas de La Valleta, mostram que o ataque a Roma vem sendo largamente desejado e pedido pelos habitantes desta ilha, alvo predileto dos ataques dos aviões eixistas no Mediterrâneo.

— Nota de Nova York — Ainda a propósito do vôo britânico às imediações de Roma, destaca-se ter o comunicado italiano de hoje anunciado terem havido "raids" inimigos ontem à noite contra as estações ferroviárias de Cisterna, Campo Leone e Littorio, com danos materiais mas sem vitimas pessoais.

Campo Leone está a vinte e uma milhas, por linha férrea, de Roma, e Cisterna a 31 milhas. Ambas são na estrada de Roma a Nápoles."

Prossegue o avanço norte-americano

LONDRES, 26 (AP) — O rádio de Argel, segundo captação feita pela Associated Press, informou, esta manhã, que "as tropas norteamericanas prosseguiam no avanço ao suleste de El Guettar.

No centro da Tunisia

LONDRES, 26 (UP) — Urgente — As forças norte-americanas conti-

(Conclue na 2ª pág.)

NA 4.ª PAGINA

Hoje:

"Em torno de uma entrevista", de Gilberto Freyre;

"Celestina", de Manuel Bandeira.

A DISTRIBUIÇÃO de sementes e material agrícola entre os lavradores reconhecidamente pobres atingiu tambem o Baía, Estado que foi incluido nas disposições do acordo brasileiro-americano de fomento à produção de gêneros alimentícios. Segundo informações do sr. Liberalino Gadelha, chefe da Secção de Fomento Agrícola Federal, executora do acordo com o governo estadual, a Baía já recebeu da Comissão Brasileira Americana de gêneros alimentícios dez mil enxadas para distribuir com os agricultores reconhecidamente pobres. A distribuição tem sendo feita no corrente mês pois é nesta época que se inicia o plantio. Esta quota pequena ainda em relação às necessidades regionais, pois muito maior é o número dos que precisam de material para lavrar a terra. Aliás, é de ver que o próprio governo baiano está vivamente interessado em aumentar a quota destinada ao Estado.

Quanto às sementes, a Comissão de Produção de Guerra se dispõe de seis mil sacos de feijão, cinco mil de milho, mil de arroz e quinhentos outros de mandioca, tomate, e batata doce. Não estão incluidas nessas cifras as sementes que a Secção de Fomento está distribuindo. De início, serão contemplados 45 municípios. A escolha dos municípios foi feita na base de maior facilidade de transportes e na de fertilidade do solo, afim de obtenção o maior resultado no menor prazo.

NESTA PAGINA:

Nomes do dia: *— Edison Passos e Luiz Cruls — Todos os franceses sob uma só bandeira — Depois de violentos combates... (continuação da 1.ª pág.) — Aprovado o regulamento da direção nacional da juventude brasileira.*

NOTICIAS DE TODO O BRASIL

(Conclusão da 1.ª pág.)

São Paulo

14.ª Conferência Distrital dos Rotary-Clubs

SAO PAULO, 26 (A. N.) — Os trabalhos da 14.ª Conferência Distrital dos Rotary Clubes do Brasil prosseguiram ontem em Santos, tendo sido executado o programa previamente organizado. Do programa de amanhã destaca-se a solenidade do batismo do avião "Rotary" doado pelos rotarianos do Brasil ao Aero Clube de Ilhéus. Será padrinho o sr. Armando de Arruda Pereira, ex-presidente do Rotary Internacional. Para presidir a solenidade deverá vir do Rio o sr. Salgado Filho, ministro da Aeronáutica, que viajara em avião da F. A. B.

Cousas de futebol

SAO PAULO, 26 (A. N.) — Depondo ontem perante juiz da 3.ª Vara Criminal por onde corre o processo instaurado contra o jogador Zizinho, que fraturou a perna do jogador Agostinho, no último Campeonato Brasileiro de Futebol, o juiz Paulanias Pinto da Rocha acusou o futebolista carioca, declarando que o mesmo lhe confessara ter tido intenção de obrigar o zagueiro paulista a abandonar o campo. Disse tambem, não ter visto a "entrada" de Zizinho em Agostinho por se encontrar de costas para ambos, acompanhando a trajetoria da bola.

Minas Gerais

Nova Colônia de hansenianos

BELO HORIZONTE, 26 (A. N.) — Revestiu-se de solenidade a inauguração, em Bambui, da colônia de hansenianos "São Francisco de Assis". Estiveram presentes ao ato, o sr. Ernani Agricola, diretor do Serviço Nacional da Lepra e o sr. Orestes Diniz, diretor do Serviço de Profilaxia da Lepra no Estado, alem de outras altas autoridades sanitárias federais e estaduais.

Chegada da fundadora da Escola Ana Nery

BELO HORIZONTE, 26 (A. N.) — Acompanhada da sra. Lais Neto dos Reis, diretora da Escola de Enfermagem "Ana Nery", chegou a esta capital miss Luize Kleninger, fundadora da referida instituição no Brasil, em 1925. Sua presença no Brasil está ligada à missão especial do governo americano, que a colocou à disposição do nosso governo para orientar os trabalhos de enfermagem na Diretoria da Defesa Passiva Anti-Aérea. Falando à reportagem, miss Luize Kleninger declarou serem animadoras as condições das escolas de enfermagem brasileiras, referindo-se com entusiasmo ao próximo Congresso Pan-Americano de Enfermagem que se reunirá em 1944 no Rio de Janeiro, e à viagem que empreenderá aos vales do Rio Doce e do Amazonas.

Goiaz

Nova rodovia

GOIANIA, 26 (A. N.) — O sr. Balduino Santa Cruz, prefeito municipal de Catalão, tomou as necessárias providências para que várias turmas de trabalhadore., iniciar o serviço de conserva de estradas ligando esse município ao de Cristalina, importante centro produtor de cristal de rocha. Essa estrada contribuirá grandemente para facilitar o escoamento do minério goiano pela Rede de Viação Mineira.

Mato Grosso

Problema de colonização

CUIABA, 26 (A. N.) — O governo de Mato Grosso vem encarando seriamente o problema da colonização, tendo fundado no norte do Estado duas colonias agricolas, "Palmeiras" e "Fortaleza", esta última constituida exclusivamente de elementos nordestinos e situada em zona de terras fertilissimas. Essas duas colônias, apesar de instaladas apenas há um ano, estão dando os melhores resultados. A "Palmeiras" já produziu neste ano dez mil sacas de milho e oito mil de arroz, no valor de 220 mil cruzeiros; a "Fortaleza" por sua vez produziu seis mil sacas de milho, no valor de 60 mil cruzeiros e dez mil de arroz, novalo r de 150 mil cruzeiros. Esta colônia possue ainda 50 hectares de plantação de mandioca e nela foram localizadas oitenta familias nordestinas.

Paraná

Alteração nas denominações de colégios

CURITIBA, 26 (A. N.) — Por decretos de ontem, assinados pelo Interventor Manoel Ribas os antigos ginásios de Curitiba e Ponta Grossa, passaram a se denominar Colégio Estadual Paranaense e Colégio Estadual Regente Feijó.

Reunião do Departamento Administrativo

CURITIBA, 26 (A. N.) — O Departamento Administrativo do Estado se reunirá, hoje, em sessão extraordinária, para deliberar sobre vários e importantes projetos de lei da Interventoria Federal, inclusive sobre o que organiza o quadro de funcionários do DEIP e prevê a respeito dos setores de atividade desse importante órgão recem-criado.

Rio Grande do Sul

Instrução de pilotos aéreos

PORTO ALEGRE, 26 (A. N.) — Já noticiamos que diversos municipios gauchos congregaram seus Aero-Clubes para a formação de núcleos regionais para instrução de pilotos, formando-se, assim, escolas melhor aparelhadas, com todos os recursos. Foi, já, formado o primeiro núcleo riograndense e agora outros municipios se preparam para constituir o segundo núcleo regional de aviação, formado por municipios da região serrana. Cruz Alta já iniciou movimento nesse sentido.

Construção de uma vila operária

PORTO ALEGRE, 26 (A. N.) — A Prefeitura local está estudando um projeto de construção por meio de financiamento, da "Vila Operária" nos terrenos ganhos ao Riacho e destinada aos trabalhadores da Prefeitura. Concorrem para esse plano, capitalistas paulistas e cariocas, devendo ser invertidos na obra quinze milhões de cruzeiros.

Usinas elétricas adaptadas a gasogênio

PORTO ALEGRE, 26 (A. N.) — As novas usinas elétricas que fornecem luz a diversos municipios tambem serão adaptadas ao gasogênio, cujas experiências em Caxias e Bento Gonçalves estão recomendando seu uso como meio de solucionar o problema da escassez cada vez maior de combustiveis. As novas usinas, que passarão a funcionar com gasogênio no Rio Grande do Sul, serão as de Jaguarão, Dom Pedrito e Santa Vitória.

NOMES DO DIA

EDISON PASSOS

EDISON JUNQUEIRA PASSOS, recentemente eleito presidente do Club de Engenharia do Rio de Janeiro, em pleito memoravel, nasceu a 19 de novembro de 1893 no Estado de Minas Gerais. E' um dos mais competentes engenheiros brasileiros. Fez seus estudos primários na cidade de Juiz de Fora e os secundários, no Colégio Anchieta de Friburgo e no Ginásio São Bento desta capital. Concluiu os preparatórios prestando exames de madureza no "Externato Pedro II", em 1911. No

ano seguinte, matriculou-se no primeiro ano da Escola Politécnica do Rio de Janeiro e em 1915 recebia o grau de engenheiro geógrafo. Concluiu o curso de engenheiro civil no ano letivo de 1917. Durante a vida escolar, lecionou matemática em vários cursos particulares e procedeu a medições de terras no Estado de Minas. Em 1917, quando ainda aluno da Escola Politécnica, foi nomeado, por indicação dos respectivos professores, "Auxiliar de Ensino Prático", das cadeiras de Hidráulica e Porto de Mar.

Em 1918 exerceu as funções de engenheiro da municipalidade de Uberaba (Minas), onde realizou levantamentos topográficos e executou obras diversas, aberturas de ruas, etc.

De 1919 a 1920, ocupou as funções de primeiro engenheiro da Comissão Construtora do Prolongamento da Estrada de Ferro Mossoró.

Nesta linha férrea dirigiu o seu Escritório Técnico e procedeu o Reconhecimento Geral do Prolongamento da Estrada, de S. Sebastião (Rio Grande do Norte) a Sousa e Pombal (Paraiba) Escreveu um relatório sobre este trabalho que recebeu referências elogiosas do então Inspetor Federal de Estradas, dr. Palhano de Jesus e do engenheiro chefe da Comissão, Edgar Werneck. Alem disso, foi: engenheiro chefe da Linha da E. F. de Goiaz, de 1922 e 1923; engenheiro da Inspetoria de Engenharia Sanitária, em 1923; engenheiro da Prefeitura do Distrito Federal; de 1924 a 1937, tendo sido chefe e diretor de vários departamentos; secretário geral da Viação e Obras, em 1937; delegado do governo brasileiro na Comissão Panamericana de Cooperação Intermunicipal, com sede em Havana; ex-assistente da Cadeira da Resistência de Materiais, Fundações, Hidráulicas e Porto de Mar da Escola Nacional de Engenharia; e é professor catedrático por concurso público da Cadeira de Matérias de Construções do Curso de Arquitetura da Escola Nacional de Belas-Artes. Entre outros trabalhos, publicou: — "Teoria Moderna dos Vertedores" (1918); "Dragagem do Canal do Mangue" (1931); "Materiais Betuminosas e Asfálticos Utilizados nas Estradas" (1935); "O plano de melhoramentos do Rio de Janeiro" (1940).

LUIS CRULS

LUIS Cruls, filho de Augusto Cruls, nasceu na cidade de Drest, na Bélgica, a 21 de janeiro de 1848, e faleceu no Rio de Janeiro a 22 de junho de 1908. Cursou a Escola de Engenharia Civil de Gand. Admitido como aspirante de engenharia militar, obtendo os postos de segundo e primeiro tenente demitiu-se em 1874. Veio então para o Brasil nesse mesmo ano, onde começou a trabalhar na carta geral do Império e, em 1876, entrou como adido voluntário para o Observatório do Rio de Janeiro, onde substituiu o diretor, professor E. Liais. Autor do plano da expedição de três comissões para observar a passagem de Venus pelo disco solar a 6 de dezembro de 1882, nas Antilhas, em Pernambuco e em Punta Arenas, no Chile, foi depois Delegado do nosso país no Congresso Internacional de Wa-

shington, em 1884, para a adoção de um primeiro meridino. Chefiou Comissão Exploradora do Planalto Central do Brasil, em 1892. Laureado pela Academia de Ciências de Paris com o prêmio de Vaix, de astronomia, foi em seguida nomeado membro do Instituto Histórico Brasileiro, da Sociedade Real de Geografia de Bruxelas, da Sociedade Húngara de Geografia, da Universidade de Montevideu e outras. Comendador da Ordem da Rosa, escreveu, entre outras obras de grande valor cientifico, "Discussion sur la méthode de répétition et de reitération"; "Notice sur la carte physique et politique du Brésil"; "Mesure d'un arc méridien au Brésil"; "Organisation de la carte géographique et de l'histoire physique du Brésil"; "Observatoire impériale de Rio de Janeiro", com 26 helio-gravuras do planeta Marte; "Notice sur l'Observatoire impériale de Rio de Janeiro à propos de Prection du nouvel observatoire royale de Belgique"; "Descrição e Teoria do barômetro diferencial"; "Dicionário climatológico universal"; "Mudança da Capital da União"; "Anuário do Observatório do Rio de Janeiro"; "Estradas de ferro estratégicas" memória publicada na Revista do Instituto Politécnico Brasileiro.

Depois de violentos combates corpo a corpo, os aliados ocuparam Djeb-El-Debaya

(Conclusão da 1.ª pág.)

nuam avançando a sudeste de Maknassy, no centro da Tunisia, e o 8.º Exército do general Montgomery capturou uma importante posição perto de El-Hamma, por trás da linha Mareth. Transmitiu hoje esta informação a rádio semi-oficial de Argel.

Avanço dos tanques americanos

LONDRES, 26 (UP) Urgente — A rádio de Paris informou que na zona central da Tunisia a ofensiva aliada adquiriu maiores proporções, depois de intensa preparação de artilharia. Os tanques norteamericanos avançaram, porem se deliveram diante da segunda linha de defesas do Eixo.

Melhoram as posições aliadas

Q. G. ALIADO NO NORTE DA AFRICA, 26 (AP) — Foi fornecido o seguinte comunicado do Alto Comando francês: "Houve atividades de patrulhamento no setor Norte. No setor Sul, as nossas forças melhoraram suas posições durante o dia, ao norte de Choit Djerid".

Capturada importante posição

LONDRES, 26 (AP) — Destacou-se, esta manhã, no noticiário sobre a luta na Tunísia, o seguinte rádio de Argel:

"O 8.º Exército britânico acaba de capturar perto de Hamma uma posição considerada de grande importância tática.

De seu lado, as tropas norteamericanas prosseguem no avanço na direção suleste de El Guettar. Fizeram tambem os norteamericanos avanço isolado e conquistaram vantagens locais na área de Maknassy.

Com a avançada do 8.º Exército na região de Hamma, fica em situação extremamente critica o Afrika Korps de Rommel.

Tambem as tropas francesas continuam na marcha para frente e progridem nas ações na região do chott Djerid.

Rommel está lançando tanques e soldados de infantaria em sucessivas ondas contra a frente do 8.º Exército, num esforço para reduzir o saliente que as forças de Montgomery abriram nas suas defesas da Linha Mareth".

Nos subúrbios de Roma os aviões britânicos

LA VALLETTA, Malta, 26 (AP) — Anunciou-se oficialmente que aviões incursionistas britânicos voaram, em vôo baixo, sobre subúrbios de Roma, ao luar da noite de ontem, metralhando uma estação ferroviária situada a apenas algumas milhas do centro da capital italiana. Um piloto dos que tomaram parte na expedição, declarou: "No caminho, passamos sobre o Tibre e sobre as lagôas Pontinas, e eu cheguei a desejar ardentemente que o "cão de fila (Mussolini) estivesse alí... A lua era brilhantíssima, e embora houvesse alguma neblina, pudemos ver perfeitamente as luzes dos trens elétricos ou talvez de bondes, dentro da própria cidade de Roma, assim como os edifícios mais altos da capital italiana".

E' essa a primeira informação de qualquer "raid" aéreo britânico nas vizinhanças de Roma.

Notícia que a D. N. B. não perfilha

LONDRES, 26 (AP) — O rádio alemão informa:

"O Bureau Internacional de Informações (o organismo nazista que transmite as notas das quais a agência oficial DNB não quer assumir a paternidade) anunciou que lanchas-torpedeiras inglesas foram atacadas ao lago de Dieppe ontem à noite, sendo uma afundada e várias outras atingidas.

Tambem uma flotilha de canhoneiras inglesas foi interceptada quando atacava nas rotas marítimas alemãs dos comboios.

Alertas anti-aéreos em Malta

LONDRES, 26 (AP) — Telegrama de La Valletta informou que a ilha de Malta, que teve apenas 32 "alertas" este ano, até agora, enquanto que no mesmo período no ano passado tivera 716, ouviu as sirenas de "alerta" esta manhã, pela primeira vez desde os últimos 22 dias.

Segundo o despacho, apareceram sobre a ilha em duas ondas sucessivas grupos de aviões inimigos, tendo sido um destruido pelos caças da RAF no primeiro "raid".

Desmantelando as comunicações do inimigo

NOVA DELHI, 26 (A. P.) — O comunicado norte-americano informou que bombardeiros médios fizeram diversos ataques com êxito a campos de aviação inimigos, especialmente na área de Meiktila, onde há o mais importante aeródromo japonês de toda a Birmânia e que tem sido usada como base de vanguarda para os ataques às instalações aliadas em Assam.

Outros ataques ainda foram feitos e varios aviões nipônicos foram derrubados, alem de causados danos às instalações terestres inimigas.

Os ataques foram coordenados e atingiram tambem as estações e linhas férreas de Maymio e na área de Mandalay, assim como algumas pontos. Todo o sistema de transporte inimigo na área da Birmânia Central ficou desarranjado. A ponte de Myitinge ficará inservivel durante longo tempo.

Os americanos não perderam nenhum aparêlho nessas ações.

Prenúncio de grandes golpes no Pacifico

WASHINGTON, 26 (Por John M. Hightower, da Associated Press) — Personalidades bem informadas acreditam que a atual calma nas operações do Pacifico significa que o comando norte-americano está reforçando e dispondo as suas forças para novos e vibrantes golpes contra o inimigo.

Prevê que o objetivo das próximas ofensivas será tanto o ganho de novas posições estratégicas como a redução ainda maior do poderio naval, já em declinio, do Japão, antes que o inimigo tenha qualquer oportunidade de recuperar suas perdas.

Uma vez que já se sabe que a navegação mercante é um dos pontos mais vulneraveis do inimigo, é bem possivel que o golpe inicial tenha em mira obrigar o Japão a lutar nesse terreno, sob condições que favoreçam o sucesso norte-americano.

Em seu afã de conservar Guadalcanal, os japoneses estão gastando navios e aviões de uma maneira desesperada, meso depois de já haver indicios bem nitidos de que estão ameaçados de perder de uma vez a ilha.

Qualquer outra conquista que cause aos japoneses perdas igualmente serias será de alto proveito para os Estados Unidos, mesmo que o território conquistado não seja de grande importância estratégica.

Munda e Bougainville, os próximos objetivos

E' de esperar que a marinha norte-americana ataque ainda com mais violência as ilhas Salomão, quer invadindo a área de Munda, próxima de Guadalcanal, quer atacando Bougainville, a grande ilha que fica no extremo norte-ocidental do arquipélago.

A estratégia norteamericana, ao que se supõe, será dirigida preliminarmente para a conquista de importantes posições exigindo — conforme os efetivos disponiveis — o núcleo principal das bases navais japonesas no Pacifico, ou sejam as ilhas Marshall, e, alem disso, as ilhas Carolinas onde os japoneses organizaram o ponto de articulação da longa cadeia de postos avançados que flanqueiam as linhs de comunicação entre Hawaii e o Pacifico Sul.

A marinha norteamericana ainda não se empenhou em nenhum combate importante desde os primeiros dias de fevereiro, e as indagações aqui feitas levam à sugestão de que isso se deve unicamente aos preparativos em andamento para novos ataques.

"Muito vulneravel" aos bombardeios a capital japonesa

CHUNGKING, 26 (U. P.) — Kung Teh Po, membro do Conselho Nacional Militar Chinês, declarou que se os aliados bombardeassem Tóquio de maneira sistemática, todo o esforço bélico nipônico se desmoronaria.

Acrescentou que mesmo que o Japão não pudesse ser vencido com bombardeios unicamente, isso "lançaria a confusão e o cáos de tal modo que sua capacidade combativa seria repentinamente reduzida e seus exércitos acabariam por serem derrotados".

Até agora, continuou, não foram construidos refúgios anti-aéreos reforçados em Tóquio, de maneira que a sua população seria "muito vulneravel". Como 70% das construções japonesas são inflamaveis por serem feitas de madeira e papel prensado, as bombas incendiárias causariam terriveis estragos na cidade. Kung Teh Po concluiu dizendo que os aviões americanos que poderão executar tais ataques teem cadacidade para conduzir 18 toneladas de bombas.

Comunicado do Departamento da Marinha

WASHINGTON, 26 (A. P.) — O Departamento da Marinha distribuiu o seguinte comunicado n.º 324: "Pacifico Norte — No dia 24 de março: "(a) Durante a tarde e a noite, aviões Liberator (Consolidated B-24) e Mitchell (B-25), com escolta de aviões de caça, realizaram quatro ataques contra as posições japonesas em Kiska. Foram obtidos impactos na área dos objetivos. (b) Todos os aviões americanos regressaram".

Os japoneses vão usar submarinos cargueiros

WASHINGTON, 26 (U. P.) — O preeminente cidadão coreano Kilsso Haan, que manifestou em repetidas ocasiões, ter confidentes no interior do Japão, expressou que os nipônicos completaram este verão 28 super-submarinos de carga, que serão utilizados para abastecer em segredo, operações ofensivas e desembarque, possivelmente em algum ponto da Norte América.

Haan afirma que seus agentes lhe revelaram a existência de submarinos japoneses "de bolso" com dois meses de antecedência ao ataque contra Pearl Harbor, e agora disse que há algum tempo foram terminados quatro submarinos japoneses, e que um deles visitou a Alemanha, levando de volta ao Japão 300 nazistas peritos em construção de aviões.

Acrescentou que os referidos navios teem um raio de ação de 20 mil milhas, 4.500 toneladas de deslocamento, e podem desenvolver uma velocidade de 22 nós na superficie e 10 nós submersos. Alem disso, contam com quatro canhões de seis polegadas e teem grande capacidade para o transporte de carga.

Apesar da existência das melhores fortificações do mundo

MOSCOU, 26 (UP) — O avanço russo em direção a Smolensk se está processando rapidamente, apesar da existência nessa região dos melhores sistemas de defesa do mundo. As baixas colinas que há nesta zona estão semeadas de morteiros de trincheira e tanques imobilizados.

Avançam e consolidam as posições conquistadas

MOSCOU, 26 (AP) — Durante a noite de ontem, as forças russas prosseguiram no avanço para Smolensk, ao mesmo tempo consolidando as posições conquistadas.

QUEM SÃO OS CONSPIRADORES CONTRA FRANCO

LONDRES, 26 (U. P.) — Em esferas londrinas dignas de crédito, se dá uma nova versão da chegada de oficiais espanhois a Portugal, anunciada ontem. Segundo essa nova versão, trata-se de somente dois oficiais e não de um número maior, como se anunciou anteriormente. Contrariamente às informações anteriores, afirma-se que se trata de monarquistas que se acham descontentes porque estão convencidos de que Franco não tem intenção de restaurar no trono os Bourbons. Nas esferas espanholas não se acredita que tenha havido uma verdadeira conspiração contra Franco. Opina-se, em troca, que os referidos oficiais fugiram por temer as represálias dos falangistas do governo, por terem expressado abertamente suas opiniões anti-franquistas.

Todos os franceses sob uma só bandeira

"NOSSO DEVER E' PROMOVER E MANTER A UNIDADE NACIONAL" — DECLARA DE GAULLE EM MENSAGEM IRRADIADA PELA B. B. C.

LONDRES, 26 (A. P.) — O general Charles De Gaulle, em mensagem transmitida hoje pela BBC, "garantiu que ele e o general Henri Giraud, na próxima conferência norteamericana que vão ter, assegurarão a união de todos os franceses e afastarão de vez todos os mal entendidos, dúvidas ou rancores que ainda possam existir entre eles."

Disse, entre outras cousas, o Chefe da França Combatente:

"Muito breve, irei à Africa do Norte, ali terei a honra de me avistar com o general Giraud, grande soldado e nobre figura. Juntos, nós dois lealmente, e em perfeito espirito de amisade, procuraremos, e encontraremos, os meios para assegurar que todo o império francês seja, na realidade, um só império, que a força da França seja uma só força, que a voz do povo francês que luta seja ouvida em todo o mundo como uma só voz, e, acima de tudo, que esse império, essa força e essa voz sejam absolutamente aquele e aquelas que a nação deseja.

Chegamos a uma das maiores horas da nossa longa e dificil história. Que a flama dos nossos ancestrais devore, de vez, todos os remanescentes das nossas dúvidas e do nosso rancor. Nosso dever é o de promover e manter a unidade nacional, força dos nossos supremos reforços e da nossa grandeza eterna.

Jamais a França, no decurso de cinco séculos, sofreu tanto, mas tambem, jamais teve esperanças tão altas.

Divórcios apaixonados entre nós, e mesmo golpes fratricidas se registaram, destacando-se do atrós drama que temos vivido, todos nos.

Como na "guerra dos cem anos", nas guerras religiosas e nas guerras revolucionárias.

Mas a unidade nacional, da qual a unidade imperial não pode ser separada, é mais uma vez, agora, a única salvação e a lei suprema.

Desde o armisticio, os franceses jamais deixaram de lutar, efetivamente, nem jamais cederam a herança de seus maiores, nem abriram mão da independência e da dignidade da França.

Territórios franceses de alem mar, cidadãos franceses de diversos climas, levantaram-se, na oportunidade de lutar contra o inimigo de Argel a Tananarive, de Dakar a Djibouti, de Nouméa a Fort-de-France. Há meios de condições para reconstruir o poderio francês, contra o inimigo, e de construir a unidade nacional em face do mundo, enquanto se espera que o povo francês da metrópole possa, por sua vez, levantar-se de novo, tambem".

União de todos os franceses

A mensagem de De Gaulle foi a resposta dada pelo líder da França Combatente ao convite que lhe fez o Alto Comissário na Africa do Norte, no dia 15, para que juntos, os dois chefes franceses, promovessem a união de todos os franceses sob uma só bandeira.

— Seguindo-se a De Gaulle, falou ainda o sr. André Philip, Comissário do Interior e Trabalho do governo da "Comissão Nacional" da França Combatente, o qual afiançou que a França terá, de futuro, um regime de completa democracia, responsavel perante o povo, mas com uma constituição diferente da que tinha antes da guerra e com uma completa mudança de chefes. Revelou ainda Philip que diversos partidos antigos da República, inclusive os Radicais, Socialistas e Conservadores, foram reorganizados, clandestinamente, na própria França, nos últimos seis meses, juntando seus esforços ativos aos membros do movimento de resistência que não pertencem a partidos. Nessa ocasião, referindo-se à revolta na Alta Savoia, contra o trabalho obrigatório dos franceses na Alemanha, André Philip qualificou-a de "muito prematura".

Adesão formal das federações trabalhistas

Conjuntamente com o discurso radiofônico de De Gaulle e as palavras do seu ministro do Interior e Trabalho, noticiou-se hoje que o sr. Albert Guigui, secretário da "CGT" (Confederação Geral do Trabalho), que recentemente escapou da França trouxe a De Gaulle a adesão formal das federações trabalhistas francesas, tendo entregue ao líder da França Combatente uma declaração com as palavras: "Acreditamos em vós. E temos confiança de que muito breve nos encontraremos unidos convosco."

O Oitavo Exército conquista nova posição no setor da Mareth

QUARTEL GENERAL DA AFRICA DO NORTE, 26 (Por Daniel de Luce, da Associated Press) — Foi oficialmente anunciado que a infantaria do 8.º Exercito britânico, martelando a feroz resistência do inimigo, conseguiu conquistar nova posição no setor da Mareth.

A luta em que, por seis dias já, se empenha o general Montgomery para conquistar as fortes defesas da linha Mareth, parece não ter alcançado ainda um ponto decisivo, porem os contra-golpes lançados por Rommel no meiado da semana parecem haver diminuido muito em sua intensidade.

As forças norteamericanas que atuam sob o comando do tenente-general Patton resistiram um ataque de pequena importância lançado pela infantaria inimiga em Djebel Berda, a vinte milhas ao sudoeste de Gafsa, sendo que os relatórios chegados da linha de frente dizem que outro ataque foi desencadeado pelo inimigo nas partes montanhosas, a cerca de duas milhas ao sul de Bou Hanran, que fica a 18 milhas ao leste de Gafsa.

Não se tem tido noticia oficial alguma, desde há dois dias, referente a coluna do deserto que passou em redor da extremidade sul da Linha Mareth e que, segundo as últimas noticias chegadas, estavam a oito milhas da base aérea nazista de El Hamma, e a 20 milhas ao Oeste de Gafsa.

As forças norteamericanas sob o comando do tenente-general Patton prosseguem em situação ameaçadora contra o flanco costeiro do inimigo, desde o passo de El Cuetar através de Maknassy, embora não lhes tenha sido possivel avançar nada em 48 horas.

Na área de Maknassy

Na área de Maknassy em poder dos norteamericanos, estes estão em contacto com o inimigo em dois rudes passos ao alcance de Orbata — um a 5 milhas ao sudoeste de Maknassy, e outro a 10 milhas ao sudoeste da estação de Sened. Enquanto o inimigo, que está fortemente entrincheirado, não for completamente expulso das cercanias do passo de Orbata, tornando possivel uma continua pressão contra o passo de El Guetar, perto da margem sudoeste, até dobrarem-se as colinas, os norteamericanos terão que se empenhar em uma série de pequenos e duros combates naquele setor. Forças aliadas, superiores em número, efetuaram ataques tremendos ontem, apesar da ameaça de tempestade que pesava, e que poderia vir a forçar uma diminuição nas operações, hoje.

Foram em número "record" as sortidas levadas a efeito pelos aliados na região central da Tunisia do norte. Treze aviões inimigos foram oficialmente dados como destruidos, enquanto que os aliados anunciaram estarem perdidos seis de seus próprios aparelhos.

Enquanto as forças aéreas alemãs e italianas foram, em sua maior parte, postas em ação para proteger suas tropas terrestres, as forças aéreas aliadas não só desempenharam tal designio pratico com força inaudita, como tambem continuaram a fazer explodir os campos de pouso, as instalações do porto, a navegação e os caminhões de transporte inimigos. As "Fortalezas Voadoras" norteamericanas atacaram Sousse, afundando uma pequena embarcação e danificando um grande navio, e ateando incêndios na área das docas. Os aviões de escolta, "Lightnings", abateram um avião da força inimiga de intercepção, constituida por ME-109's e FW-190's. Outro "Lightning" varreu a metralhadora as balças a motor inimigas ao largo da costa da Tunisia.

Aparelhos da força aérea do deserto ocidental, renovaram seus ataques em voos rasteiros contra as forças blindadas inimigas, na área em que operam as colunas do deserto sob o comando do tenente general Patton. Os pilotos anunciaram que cinquenta bombas de canhão alcançaram em cheio 9 aviões nazistas.

Ataque a um comboio inimigo

Aviões norteamericanos "Aerocobras", escoltados por "Spitfires" atacaram um comboio inimigo de caminhões transportes na estrada de Gabes, destruindo pelo menos 10 caminhões e danificando muitos outros.

Aviões de bombardeio "Hurrycane" da Royal Air Force, escoltados por "Spitfires" danificaram muitos canhões de seis a oito tanques inimigos, tendo ainda abatido um avião ME-109. Ataques similares na área de Maknassy causaram a destruição de um ME-109 e um FW-190.

No deserto ocidental os bombardeiros focalizaram seus ataques de quarta-feira à noite sobre as posições inimigas de El Hamma, causando grandes incêndios. Os caças destruiram um avião inimigo JU-88 perto de Sfax. Nesse interim, aviões "Bisleys" da força aérea da Tunisia, bombardearam o campo de aterrissagem em Djebel Tabaga, e a estrada de ferro de La Skhirra, a 30 milhas ao norte de Gabes, bem como a estrada de rodagem e pontes nessa área.

Aviões "Mitchel" da força aérea norteamericana renovaram seus bombardeios a Djebel Tabaga logo após o amanhecer, anunciando-se explosões entre os aparelhos inimigos dispersos pelo campo.

Perto de Mezzouna os "Spitfires" abateram um "Focks Wulf 190", que caiu em chamas.

Uma formação de bi-motores inimigos, de caça e bombardeio, "ME-210" que os alemães ainda mantinham na Africa do Norte, foi atacada pelos "caças" do deserto ocidental, perto de El Hamma, apesar da forte escolta de caças que os acompanhava. Os "Spitfires" destruiram um desses aviões, e forçaram o resto a se desfazer de suas cargas de bombas.

Em outros combates, os "Spitfires" abateram três "Mecchi 202's" e um "FM-109", enquanto no deserto ocidental um bombardeiro "Baltimore" destruiu um "ME-109".

A caminho do Chile o vice-presidente Walace

SANTIAGO DO CHILE, 26 — Urgente (U. P.) — A "Panagra" informou que o avião em que viaja o vice-presidente Wallace chegará em Valanedar às 4.10 pm. O aparelho estará em Santiago às 6.20, em vez de 5.30, como havia sido anunciado.

Aprovado o regulamento da direção nacional da Juventude Brasileira

O presidente da República assinou um decreto aprovando o Regimento da Direção Nacional da Juventude Brasileira. O referido decreto determina que a Direção Nacional da Juventude Brasileira é o orgão encarregado da administração central das atividades da Juventude Brasileira, competindo-lhe o seguinte: a) — Superintender a execução da instrução pré-militar dos estabelecimento de ensino, na parte relativa à competência do Ministério da Educação; b) — Dirigir, diretamente ou por intermédio das Direções Regionais, as atividades fisicas habituais da Ala Maior, na conformidade do Calendário da Juventude Brasileira; c) — Coordenar e orientar as Direções Estaduais ou locais da Juventude Brasileira encarregadas da superintendência das atividades fisicas da Ala Menor; d) — Presidir à organização das atividades fisicas de que não trate o Calendário e que venham a ser, de modo parcial ou geral, realizadas pela Juventude Brasileira.

Novo diretor do Ensino do Pará

O interventor Magalhães Barata acaba de convidar para dirigir o ensino público no Pará o professor Horta de Macedo, diretor da Escola Normal de Mocóca, em São Paulo, e uma das figuras de maior destaque no magistério paulista.

Moço, culto, possuidor de viva inteligência e com grande capacidade administrativa, o prof Leonidas Horta de Macedo prestará certamente excelentes serviços à instrução paraense.

Caixa Econômica Federal do Rio de Janeiro

CARTEIRA DE PENHORES

LEILÕES

Os leilões das diversas Agências de Penhores no mês de abril, serão realizados nas datas abaixo:

Dia 1 — Agência Bandeira — Penhores (joias e mercadorias).

Dia 8 — Agências Central e Rosário (joias).

Dia 15 — Agência Imp. Leopoldina (mercadorias).

Dia 29 — Agência Sete de Setembro (joias e mercadorias)

Todos os leilões serão realizados no 3.º andar do Edificio 13 de Maio, à rua 13 de Maio 33-35, e os lotes serão expostos, no referido local desde às 11 horas da véspera da realização de cada leilão.

São avisados os srs. mutuários de que só poderão ser separados, para reforma ou resgate, os penhores sujeitos a leilão, até às 15 horas da véspera da realização do mesmo, sem exceção de espécie alguma.

ARFIO MAZZEI — Diretor.

Perguntas brasileiras

N. 500

RESPOSTAS ÀS PERGUNTAS DE ONTEM

1 — *Durante o governo geral de Mem de Sá, dirigiram-se para o Brasil doze levas de jesuitas.*

2 — *Domingos Jorge Velho derrotou os negros dos Palmares quatro anos depois de haver contratado a operação ofensiva com o governo de Pernambuco.*

3 — *Os republicanos que agiam no sentido do Principe Regente D. Pedro deixar o Brasil emitiam suas opiniões através do jornal "Revérbero".*

4 — *No ano de 1887, por ocasião do jubileu sacerdotal do Papa Pio Leão XIII, os bispos do Brasil, em cartas pastorais, fizeram sentir que o modo mais elevado de homenagear Sua Santidade era libertarem seus escravos, aqueles que os possuissem.*

5 — *Os distúrbios que se verificaram, em 1873-1874, no município de São Leopoldo, no Rio Grande do Sul, tiveram origem na fanatização provocada pelo falso profeta Hans Maurer.*

AS PERGUNTAS DE HOJE

1 — *Que atitude tomou o ministério de Pedro II, quando apareceu, em 1871, o jornal "A República"?*

2 — *Como se intitulou o exército com que Caxias dominou a "Balaiada", no Maranhão?*

3 — *Em que periodo da nossa história foi organizado o primeiro orçamento da receita e despesa do Brasil?*

4 — *Quantos colonos tinha a vila de São Vicente, sede da capitania do mesmo nome, oitenta anos depois da descoberta do Brasil?*

5 — *Quantas bocas de fogo guarneciam a esquadra holandesa que tomou Pernambuco, em 1630?*

Hoje... há muitos anos

27 DE MARÇO

1705 — Nascimento, em S. Paulo, de Matias Aires Ramos da Silva Eça, grande amigo de Antonio José da Silva, o "Judeu", que empregou todos os esforços para o arrancar à ferocidade da Inquisição, não podendo conseguir os seus fins.

1877 — Falecimento de José Manuel da Silva, Barão de Tietê, que foi provedor da Santa Casa de Misericórdia, onde deixou relevantes serviços e foi vice-presidente da Provincia de S. Paulo em três periodos.

1879 — Falecimento, em Campinas, de Hercules Florence, que foi escritor de grandes recursos intelectuais, fartamente ilustrado e homem de temperamento curioso e inventivo.

A MANHÃ

REDAÇÃO, ADMINISTRAÇÃO E OFICINAS

RUA EVARISTO DA VEIGA, 16

Diretor: **Cassiano Ricardo**

Secretário: **Barros Vidal**

Gerente: **D. Pletz Espindola**

TELEFONES

Diretor	42-3640
Secretário	42-5585
Gerente	42-8450
Contabilidade e Agentes no Interior	43-0273
"Autores e Livros"	42-5242
Esportes	42-1343
Publicidade	42-9779
Revisão	42-1565
Oficinas	42-8537
Arquivo	42-0251
Almoxarifado	42-1358
Portaria	42-5339

VENDA AVULSA

Dias uteis, na Capital e no Interior	Cr$ 0,40
Domingos, em todo o Brasil	Cr$ 0,50
Números atrasados:	
Dias uteis, em todo o pais	Cr$ 0,60
Domingos, idem, idem	Cr$ 1,00

ASSINATURAS

Anual	Cr$ 75,00
Semestral	Cr$ 50,00

CORRESPONDÊNCIA E REMESSA DE VALORES

Toda a correspondência e valores devem ser endereçados à Gerencia deste Jornal, à rua Evaristo da Veiga 16 - 1.º andar.

SUCURSAIS

S. Paulo — Praça do Patriarca 26 1.º andar — Fones: 2-2982 e 3-1982.

Belo Horizonte — Rua Bahia 853 — Telefone 2-8574.

Porto Alegre — Rua 7 de Setembro 1.114 — 1.º andar.

Curitiba — Rua 15 de Novembro 575 — 5.º andar.

Salvador — Rua Virgilio Damasio 2 — 1

Alagoas está na vanguarda da batalha da produção

FALANDO A "A MANHÃ", O AGRÔNOMO LAURO MONTENEGRO FOCALIZA AS REALIZAÇÕES DO GOVERNO ALAGOANO NESTE SETOR

EM VIRTUDE DA GRANDE SECA e do aumento de população, destinada à defesa continental, o Nordeste passou a ocupar uma posição de extraordinária evidência no cenario administrativo do país. O presidente Getulio Vargas, diante da situação, determinou, imediatamente, diversas providências para a mais ampla assistência técnica, econômica e social aos Estados da estratégica região. A escolha do sr. Apolonio Sales para ministro da Agricultura teve uma de suas mais fortes razões na necessidade de se promover, com urgência, o soerguimento do nordeste. E uma vez empossado no elevado cargo, o ilustre ministro, conhecedor profundo da região das secas, traçou os planos e mobilizou grande número de técnicos para a campanha da produção. O Brasil firmou com os Estados Unidos um acordo para o fomento agricola, da Baia até ao Acre. Esse acordo está sendo executado, com êxito, pelo Ministério da Agricultura, através da Comissão Brasileiro-Americana de Gêneros Alimentícios, presidida pelo agrônomo Oscar Guedes. Os governos estaduais, bem como as autoridades militares, emprestam valiosa colaboração ao gigantesco trabalho do Estado Nacional.

O agrônomo Lauro Montenegro quando falava ao redator de A MANHA

A batalha da produção no nordeste prossegue num ritmo cada vez mais acelerado, obtendo maior sucesso nas zonas de melhores condições. Dentro do nordeste árido, Alagoas constitue uma verdadeira exceção, com possibilidades para se transformar num celeiro abastecedor. Tais possibilidades estão sendo criteriosamente aproveitadas pelo Ministério da Agricultura, em perfeita colaboração com o governo operoso do interventor Ismar Góes Monteiro.

Para a maior e melhor divulgação do exemplo alagoano, A MANHA procurou ouvir o agrônomo Lauro Montenegro, executor do acordo de fomento agrícola, firmado entre a União e o governo do Estado, há pouco mais de dois anos. O sr. Lauro Montengro, ora nesta capital, é um técnico experimentado e um administrador inteligente, já tendo dirigido as Secretarias de Agricultura dos Estados de Pernambuco e Paraiba, e foi tambem, um dos técnicos de mais brilho do Serviço de Informação Agrícola. Logo que soube do nosso desejo, o ilustre agrônomo colocou-se à nossa disposição, fazendo a esta folha as seguintes declarações:

A MOBILIZAÇAO DO ESTADO PARA A PRODUÇÃO

—"Quando foi estabelecido o regime de acordo, pode-se dizer que, praticamente, naquele Estado, nenhuma obra de vulto existia para o desenvolvimento da lavoura alagoana, devendo-se esse fato principalmente à escassez de recursos" — começa o dr Lauro Montenegro. "O interventor Ismar de Góes Monteiro, assumindo o governo, fez logo de inicio, do desenvolvimento agrícola do Estado, o ponto alto de seu programa de ação. E daí o acordo com o Ministério para o fomento da produção vegetal. Chegando em Alagoas, em novembro de 1941, depois de percorrer todo o Estado, verifiquei que a primeira necessidade a satisfazer seria a de aparelhar o serviço de meios de trabalho, tais como sementes, adubos, máquinas agricolas, inseticidas, etc. E' assim que, de menos de uma centena de máquinas que existiam, foi o seu número, nos primeiros meses de 1942, elevado para mais de 900. Organizado esse aparelhamento, o Estado foi dividido em 14 residências, pondo à frente de cada uma um agrônomo facilitando, assim, o contacto do agricultor com o serviço. Cada residência dispõe do número de máquinas necessárias ao serviço. O agricultor nao precisa ir mais à capital do Estado. Alem dessas residências, a Secção de Fomento Agrícola dispõe de dois campos de multiplicação de sementes, sendo um situado em Santana do Ipanema, zona sertaneja, e outro em Porto Real do Colégio, zona sanfranciscana Esses dois campos estão satisfazendo seus objetivos. Existem ainda 12 campos permanentes de cooperação com as Prefeituras, os quais em 1942 deram magníficos resultados. Houve ainda os campos de cooperação com agricultores que, em 1942, foram de um efeito salutar no melhoramento da agricultura alagoana, pois os lavradores, verificando o resultado da mecanização da lavoura, estão interessados na aquisição de máquinas para a prática da cultura racional. A área desses campos atingiu a cerca de 1.400 hectares, destacando-se os municipios de Palmeira dos Indios e Igreja Nova. Quando os trabalhos já se apresentavam com este aspecto promissor, ocorreu a criação da Comissão Brasileiro-Americana de Gêneros Alimentícios. E posso afirmar que Alagoas atendeu com prontidão ao apelo do ministro Apolonio Sales para o aumento da produção. Assim, foram distribuidas pelo Estado, em 1942, sementes de milho (266.500 quilos), feijão (228.000 quilos) e arroz (40.000 quilos), etc. Em virtude da larga distribuição de sementes e enxadas, feita praticamente pelo Fomento, com recursos fornecidos pelo Ministério e pelo governo do Estado, a produção alagoana atingiu a limites jamais alcançados em épocas anteriores.

MUITAS OBRAS E AMPLOS RECURSOS ORÇAMENTARIOS

— Dentro do seu programa de defesa nacional, o ministro Apolonio Sales dotou o Estado de Alagoas com 4 grandes aviários e 3 usinas de beneficiamento de arroz, obras essas que já se encontram terminadas e em satisfatório funcionamento — prossegue o entrevistado. Para que esses aviários realizem a sua finalidade, o Ministério da Agricultura providenciou a remessa de 20 mil pintos, que vão ser ali criados. Um outro serviço que mereceu preocupação especial foi o de horticultura para o fornecimento de hortaliças destinadas à capital e cidades do interior. Todos os serviços de agricultura em Alagoas estão unificados sob a direção do chefe do acordo. Para esse fim, o Estado conseguiu verbas orça-

(Conclue na 8.ª pág.)

O 2.º Congresso Pecuário do Brasil Central

O CONCLAVE TERA' O PATROCÍNIO DO MINISTÉRIO DA AGRICULTURA — O QUE NOS DISSE O SR. PETRÓNIO CHAVES

ENCONTRA-SE NESTA CAPITAL, a serviço do 2º Congresso Pecuário, a realizar-se em Campo Grande, em abril, o sr. dr. Petrónio Rodrigues Chaves, médico residente em Ituiutaba, Triângulo Mineiro, onde é tambem criador de gado e presidente da Associação Pecuária local. Ouvido pela nossa reportagem, aquele lider pecuarista nos fez as seguintes declarações:

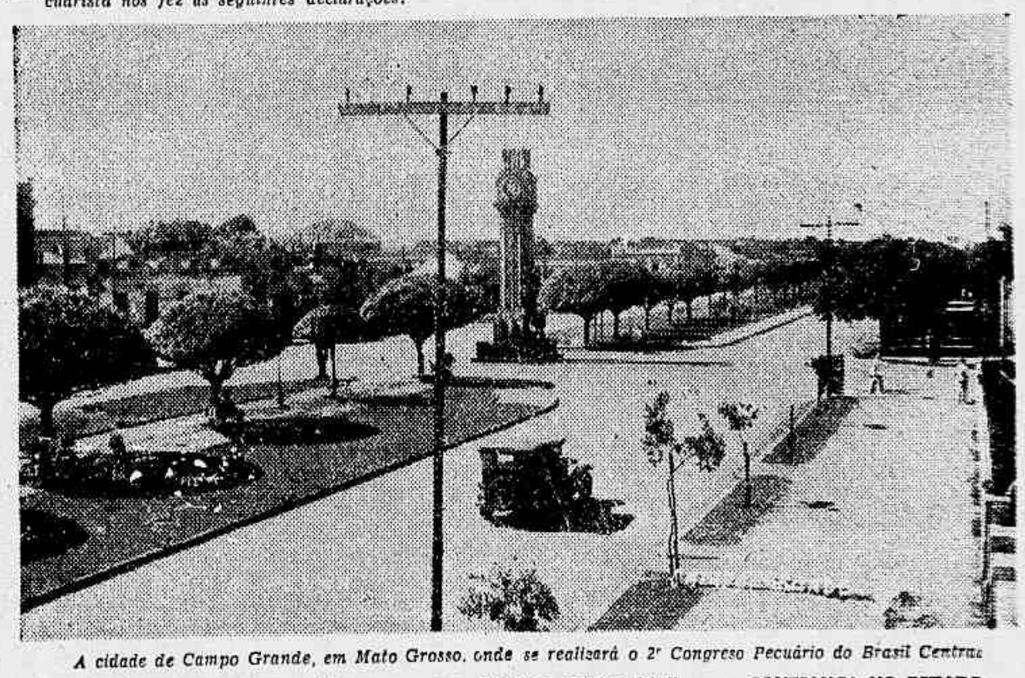

A cidade de Campo Grande, em Mato Grosso, onde se realizará o 2º Congresso Pecuário do Brasil Central

"O primeiro congresso pecuário realizado em Barretos no ano de 1941 obteve um grande êxito e teve consequências muito proveitosas no âmbito da classe dos pecuaristas. Da complexidade do mercado, que a guerra agravou, surgiu a necessidade para os pecuaristas de se organizarem com mais organicidade, centralisando as associações esparsas enfraquecidas no seu isolamento, em uma **Federação de Pecuária**, com sede no próprio centro da industrialização da carne.

A Federação, fundada, em São Paulo, em março de 1942, é hoje, uma entidade poderosa que congrega associações pecuaristas de S. Paulo, Minas, Goiaz e Mato Grosso, representa os intereses de milhares de fazendeiros, criadores e recriadores de gado".

O 2.º CONGRESSO PECUARIO

— Por motivos especiais não foi possivel a realização do 2.º Congresso Pecuário no ano passado, devendo realizar-se, este ano, de 24 a 26 de abril, na cidade Matogrossense de Campo Grande.

Vai ser um conclave significativo, agora que o Brasil se entrega febrilmente, ao suprimento dos mercados aliados. Os pecuaristas, brasileiros inteiramente devotados ao rude trabalho da criação e recriação de gado, encontram neses congresso a maneira prática de apresentarem sugestões ao governo e, ao mesmo tempo, pleitearem para a classe os benefícios e os direitos que lhes assistem como obreiros da grandeza nacional.

O Congresso conta com o patrocinio do Ministério da Agricultura e do governo Matogrossense é convocado pela Federação das Associações de Pecuária do Brasil Central e pelas suas filiadas, sendo organizado pelo Sindicato dos Criadores do Sul de Mato Grosso, valorosa entidade pecuarista, com a colaboração de outros congéneers do mesmo Estado e dos Prefeituras locais.

O programa do Congresso é muito vasto e da margem para o estudo e apresentação de teses as mais variadas, destacando-se assuntos como: — produção e comércio de gado, industrialização, consumo e exportação, organização social, econômica da pecuária, zootécnica, legislação e impostos, etc.

CONFIANÇA NO ESTADO NACIONAL

— "Lutando sozinhos no sertão, contra todas as barreiras, sem vias de comunicação, sem fontes nos grandes rios para a travessia do gado, pagando juros escorchantes, o criador, o recriador e o invernista são verdadeiros heróis nacionais e os seus reclamos devem ser atendidos.

O pecuarista confia no Estado Nacional dirigido por um homem que veio dos pampas, do interior do Brasil, de zona intimamente devotada à criação de gado. Por isso é que o pecuarista do Brasil Central se reunirá em Congresso. Para estudar, para discutir, esclarecer, colaborar com o governo nacional nesta dura situação de guerra a que fomos levados pela insania dos inimigos do Brasil. E sobretudo para traçarem um novo programa de ação conjunta, em beneficio da classe, para engrandecê-la no seu trabalho e nos seus direitos.

Que todos os pecuaristas de Minas, Goiaz, S. Paulo e Mato Grosso, se congresam em torno da sua Federação e façam do 2.º Congresso Pecuário à sua força, organizada e ativa".

A visita de um grande amigo do Brasil

Chegará no dia 31 do corrente o ministro Delmas

A visita do ministro da Justiça, Culto e Instrucão Pública do Paraguai ao nosso país, não é apenas uma formalidade diplomática, mas tem um sentido muito mais profundo, porque vamos receber, no ministro Delmas, um grande amigo nosso que tem, na sua carreira política, demonstrado de modo significativo e muito lisonjeiro para nós, a sua admiração e o seu apreço pelas coisas do Brasil. Por isso mesmo, é um dos mais ilustres colaboradores do eminente presidente Higino Morinigo, na sua política de aproximação com o nosso país.

Magistrado eminente, político administrador e professor, o ministro Delmas tem perlustrado importantes cargos do seu país e, apesar de ser ainda um homem moço, a sua folha de serviços valiosos é de muito fulgor. Convicto de que o bom conhecimento entre os povos é o meio mais salutar de uni-los, em solidariedade perfeita e duradoura, procura, para uma mais intima união de nossos paises, estabelecer um intercâmbio cultural entre eles, capaz das mais largas e sólidas realizações. Nesse sentido, tem sido o executador fiel do decreto que instituiu o estudo obrigatório do nosso idioma nas escolas paraguaias, como ainda foi o inspirador do estudo nos cursos secundários da história e da literatura brasileiras e, no cumprimento do acordo cultural firmado nesta capital por ocasião da visita do Chanceler Argaña, a sua iniciativa e a sua ação inteligentes teem sido fatores do grande êxito obtido por aquele ato internacional, que já vem produzindo os melhores frutos e de muitos outros há ainda a esperar.

O ministro Delmas será recebido como hóspede oficial do nosso Governo e visitará esta capital e os Estados de São Paulo, Paraná e Rio Grande do Sul.

O Brasil em 1.º lugar nas estradas de café nos Estados Unidos

WASHINGTON, 26 (A. P.) — Confrome a autorização da Junta Interamericana do Café, entraram nos Estados Unidos, na semana de 6 a 13 do corrente, 389.974 sacas de café procedentes dos quatorze paises latino-americanos signatários do Convênio Interamericano do Café.

O total autorizado e entrado até 13 de março foi de 3.561.989 sacas, cifras essas que, até 6 de março haviam sido de 3.180.966 sacas, totais essas contados desde o inicio do ano cafeeiro em 1º de outubro de 1942. No total de 3.561.989 sacas autorizadas e entradas durante o ano cafeeiro, até 13 corrente, o Brasil figura em primeiro lugar em 1.993.593 sacas, vindo em segundo lugar a Colômbia com ..... 1.329.544.

Seguem-se, entre os principais fornecedores, entre aqueles quatorze países, os seguintes, com os respectivos totais de sacas cuja entrada foi autorizada: — Haiti, 351.224; — El Salvador, 322.508, — Guatemala, ... 277.930; — e México, 135.231. Os demais figuram com menos de cem mil sacas.

Escola-Biblioteca Getulio Vargas

ESTÃO reabertas as matrículas para a Escola Biblioteca "Getulio Vargas", dirigida pelo SAPS, cujas aulas deverão iniciar-se no mês próximo futuro. De acordo com as experiências colhidas no seu primeiro ano de funcionamento, a Escola Biblioteca "Getulio Vargas", vai desenvolver o seu programa, que constará, no atual ano letivo, de dois cursos: um de Alfabetização e outro de Aperfeiçoamento. Afim de conhecer as sugestões de todos os interessados, o SAPS fez distribuir entre os seus frequentadores um questionário, sendo que as respostas até agora obtidas revelam grande interesse dos trabalhadores pelo estudo do inglês e datilografia, examinando-se, por isso, a possibilidade de incluirem-se esses materiais no Curso de Aperfeiçoamento. O horário para as aulas será fixado somente após o recolhimento de totalidade dos questionários distribuidos, afim de que sejam atendidas as conveniências do maior número possivel de operarios, e tambem com o intuito de assegurar durante toda a duração dos cursos uma frequência elevada. Os candidatos à matrícula deverão ter mais de 14 anos de idade, e obterão qualquer esclarecimentos que desejem na Sala de Leitura João Carlos Vital, no terceiro andar do SAPS, à praça da Bandeira, entre as 14,30 e 16 horas de cada dia util.

O coronel Orozimbo Martins Pereira vai inspecionar novamente

De volta da viagem de inspeção ao sul do país, o coronel Orozimbo Martins Pereira concedeu uma entrevista à imprensa, relatando o que lhe foi dado ver nos Estado de São Paulo, Paraná, Santa Catarina e Rio Grande do Sul, onde os serviços de defesa da população civil estão se desenvolvendo ragidamente, dentro da orientação geral traçada por s. s.

Agora, prosseguindo na tarefa de verificar o andamento dos trabalhos, o coronel Orozimbo Martins Pereira irá ao Norte. Sua nova viagem, marcada para o dia 30, virá assegurar a completa eficiência das Diretorias Regionais dos Serviços de Defesa Passiva Anti-Aérea, sobre as quais recai a responsabilidade pelo preparo moral e material da retaguarda. Durante sua estadia em cada uma das cidades, serão realizados exercicios e alerta diurnos e noturnos, com a participação dos diversos corpos de voluntários. S. s. terá ocasião de ver, pessoalmente, a que ponto chegou o preparo desses elementos, tão necessários, primordialmente na situação atual, e prestará as informações de que as Diretorias Regionais carecerem para seu completo desenvolvimento.

Os cupões de racionamento para abril e maio

A Coordenação da Mobilização Econômica, por intermédio da C. R. D. C. L. no Distrito Federal, faz saber aos interessados que a distribuição dos cupões de racionamento dos artigos de carga relativos aos meses de abril e maio do corrente ano, terá início segunda-feira proxima, dia 29 do corrente, à Av. Venezuela n. 53-B.

Outrossim, esclarece que a distribuição será feita dos 8 às 18 horas e obedecerá a seguinte ordem: Dia 29 — de 001 a 6.000; dia 30 — de 6.000 a 10.000 e dia 31 de 10.001 a 14.000.

As comemorações do 3.º aniversário do Instituto Nacional de Ciência Política

BRILHANTE ORAÇÃO DO CORONEL COSTA NETTO NO BANQUETE REALIZADO NOS SALÕES DO BOTAFOGO DE FUTEBOL E REGATAS

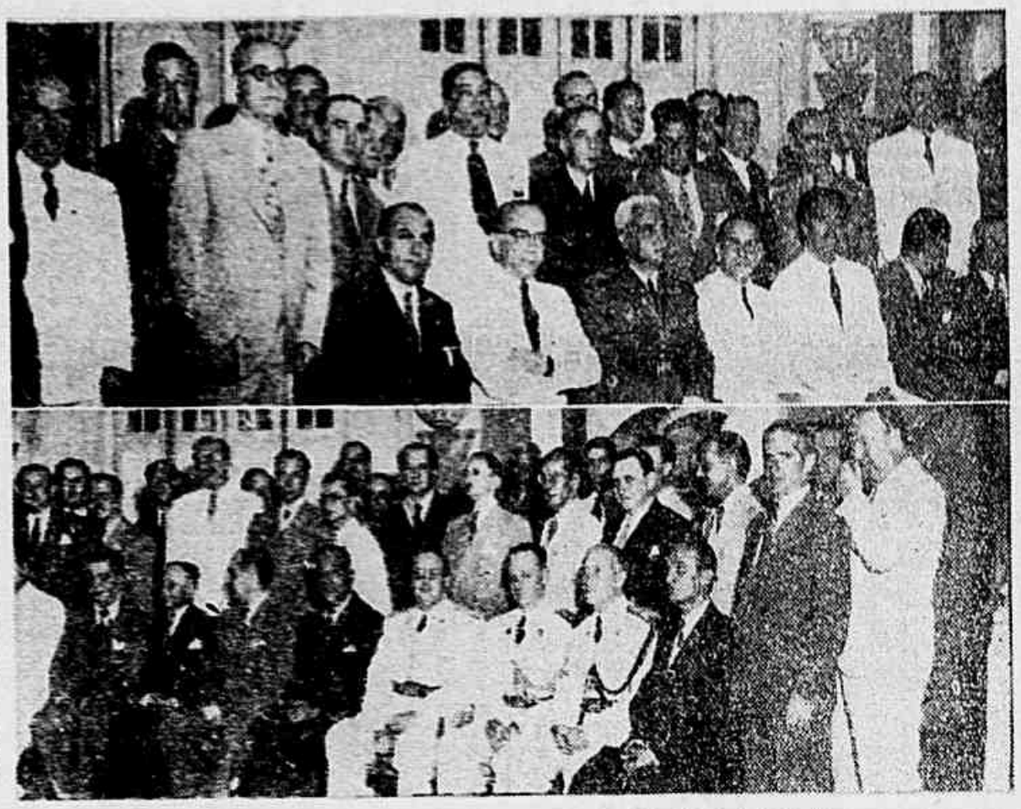

Algumas das pessoas que participaram das comemorações do 3º aniversário do Instituto

Revestiram-se do máximo brilho as solenidades comemorativas do 3.º aniversário do Instituto Nacional de Ciência Política. Dentre outras, destaca-se o grande banquete realizado na noite de ante-ontem, nos salões do Botafogo de Futebol e Regatas, artisticamente ornamentado, que constituiu eloquente demonstração de prestigio nacional que desfruta essa instituição. Foi uma festa da mais alta significação civica e cultural. Fizeram-se representar os ministros do Trabalho, Guerra e Justiça e as mais altas autoridades militares e civis. O banquete foi presidido pelo cel. Geraldo Mascarenhas da Silva, membro do Alto Conselho desse Instituto, que após ter feito em seu nome pessoal um amplo e alto estudo sobre as atividades do Instituto e da ação governamental do presidente Getulio Vargas, deu a palavra ao coronel Costa Netto.

Este proferiu o seguinte discurso: "Fui distinguido pela Diretoria desta prestigiosa corporação para dirigir-vos a palavra no momento em que se completam três anos de existência, de trabalhos e de serviços ao país e às suas instituições pela coordenação de esforços de um grupo de homens que bem compreenderam as razões de ser do Instituto Nacional de Ciência Política. As pessoas de responsabilidade nos destinos do Brasil teem acompanhado, nesse espaço de tempo, a ação meritorida de análise e de síntese a que se integrou uma tão seleta plêiade de cérebros de inteligência e de patriotismo, através de estudos aprofundados dos problemas brasileiros, cuja solução se acha a cargo daquele a quem a nação, pelos seus elementos representativos, e numa hora das mais difíceis da vida brasileira, confiou a suprema direção de seus destinos, certa de sua capacidade e do seu extraordinário espírito de organização.

Esta agremiação de figuras de expressão no cenário nacional vem fazendo, desde os seus primeiros dias, a crítica elevada das realizações que se concretisam por intermédio dos diversos orgãos do Estado, sempre com a preocupação superior de levar ao governo uma colaboração eficiente e desinteressada.

Os brasileiros de consciência e os próprios estrangeiros residentes entre nós, sem o espírito de sectarismo do passado, jamais poderão negar a eficácia dos notaveis empreendimentos muitos já levados a efeito e outros em caminho de se tornarem realidades. Compreendem que vamos em marcha, a passos largos, para uma situação desejavel por todo e qualquer país cioso de ser bem governado.

Os fatos positivos, meus senhores, não podem ser contestados porque a tanto a própria ciência dos números e a lógica dos fatos opõem o seu desmentido categórico. Sem desejar reter por muito tempo a vossa atenção, poderia citar alguns exemplos esclarecidos. Quem quer que seja, conhecedor da vida de nossas unidades federativas no período anterior ao atual sistema de governo, e que tiver hoje a oportunidade de visitá-las, verificará, de logo o seu gigantesco desenvolvimento... o aumento de suas receitas, o surto de suas indústrias, de seu comércio e de sua agricultura, a multiplicação de suas redes rodoviárias, o progresso material e cultural das cidades, tudo isso realizado sem empréstimos internos ou externos, dentro dos recursos normais de seus respectivos orçamentos.

Eu mesmo dou a este respeito o meu testemunho pelas inúmeras viagens que tenho realizado no exercício dos deveres do cargo de que me encontro o dinamismo de vários interventores, à frente de valiosos empreendimentos, e de obras sociais e de caráter produtivo. Os serviços da União que se arrastavam em "deficits" continuos, como fossem os de navegação, os ferroviários, os dos correios e telégrafos e inúmeros outros, hoje vivem sob regime regular, tem progredido e quase todos podem fazer face às suas despesas. Sob o novo regime criou-se o Ministério da Aeronáutica, que neste momento constitue motivo de justa vaidade para todos e na bravura de cujos oficiais, pilotos e aviadores muito pode contar e tem contado a nação para a defesa de sua integridade, de sua soberania e de sua dignidade. As nossas forças de terra e mar, sempre dedicadas aos seus deveres cívicos, foram dotadas, por sua vez, de grandes melhoramentos. Construiram-se excelentes quartéis e campos de instrução. Modernizou-se o material de todas as armas do Exército e aqui mesmo, com o nosso esforço e o nosso trabalho, já se constroem navios para a nossa marinha de Guerra. A legislação trabalhista brasileira tão avançada e eficiente nos seus resultados práticos, é uma razão de orgulho, não só para nós como para qualquer país que a adotasse. Fez-se a harmonia entre empregadores e empregados sem sacrifício para nenhuma das classes, onde antes imperavam o regime das greves e o absolutismo do mais forte, vindo por ultimo o chanfalho governamental ditar a ordem a seu modo, hoje reina o espirito de confiança e de compreensão de modo que patrões e operários encontram sempre dentro da lei a solução satisfatória de seus desejdios e divergências. Organizaram-se e estão sendo postos em execução planos ferroviários e rodoviários, ligando todo o conjunto da Federação. O que isso representa em riqueza para nossa Pátria, num futuro muito proximo, está bem na consciencia de todos os espirito esclarecidos. Estabeleceu-se, entrando logo em vigor, o plano siderúrgico para o desenvolvimento do país. Em breve teremos o ferro e o aço que necessitamos e estaremos vendendo o excesso às nações amigas para satisfação de suas necessidades. Um plano de amplas proporções está sendo desenvolvido para o amparo das vítimas dos dois imensos flagelos que ameaçam a saude de nosso povo, a tuberculose e a moléstia de Hansen. Hoje, quem viaja pelo centro do país, avista de zona em zona os recolhimentos obrigatórios para os doentes, com tudo que a ciência moderna pode proporcionar visando o seu tratamento. Os que conheceram o lago interminavel de águas poluidas que favoreciam a proliferação dos mosquitos portadores da malária nos subúrbios ligados à nossa capital e os que hoje transitam por estas paragens podem dizer dos gigantescos serviços realizados por essa extraordinária organização do saneamento da Baixada Fluminense, iniciativa, do Estado Novo, ou melhor, do presidente Getulio Vargas.

Esta obra, meus senhores, é tão grande que se o seu benfeitor nada mais fizesse de bem pelo Brasil, bastaria para conferir-lhe o titulo de benemérito. Notemos bem o que ela significa, é a saude que se traz onde havia a moléstia, é a capacidade de trabalho restituida a uma população, em que pais e filhos pereciam em proporções incriveis, é a felicidade levada a algumas centenas de lares brasileiros. Nenhum titulo poderia mais honrar a um cidadão: benemérito o **homem salvador** de tantas gerações futuras. Como é diverso o aspecto de ontem e de hoje. Onde existiam esses antigos banhados, veem-se casas e pequenos sitios, bem plantados e bem cultivados pelos filhos de uma zona até há pouco pestosa e portadora dos germes da morte. Mas o gênio benfazejo ainda foi mais longe, caminhou alem da estrada que nos conduz a Petrópolis e ali se ergue uma encantadora cidadezinha, onde se favorecem os encantos da vida campestre a criaturas nascidas ao desamparo da sorte, sem lar e sem conforto. Foi a generosidade da esposa do chefe da nação que fez distribuir à pobreza aquela terra sangada e boa, obtendo os meios necessários para levantar uma encantadora localidade em que receberão a sua educação aquelas que serão, mais tarde, as mães e as educadoras de outras gerações que virão. O nome de d. Darcy Sarmanho Vargas, se outros atos não já tivessem elevado bem alto a sua colaboração a uma serie de realizações beneméritas, ficaria gravado em muitos brasileiros, por esse empreendimento de tão grande significação.

Mas ainda não é tudo o que fez pelo Brasil a situação inaugurada pelo Estado Novo. Estamos elevando o potencial de nosso combustivel e breve poderemos satisfazer as nossas próprias necessidades. Igualmente estão sendo empregados meios eficientes para fazer jorrar o óleo combustivel nos campos petrolíferos do recôncavo baiano, onde ele já deu o sinal de sua existência.

O Estado Novo brasileiro tem a sua vista sempre voltada para tudo que diz respeito ao engrandecimento de nossa Pátria. O Chefe do Governo, voando através as colossais florestas da Amazônia, verificou, do alto o que seria o Brasil se tomassemos o domínio da região com o braço potente de nossos homens tropicais. E para lá fez mobilizar médicos, material sanitário, engenheiros, homens e máquinas para que, em breve, a imensa Amazônia possa converter-se no El-Dorado da gente que trabalha com potencial incalculavel de riquezas para o Brasil.

Não esqueçamos ainda que os nordestinos homens vítimas do solo em que nasceram, pelos sofrimentos de continuas secas, teem tido a assistência continua do presidente Getulio Vargas, através as obras de açudagem e o prolongamento da rede rodoviária realizado no Nordeste brasileiro.

Vede, meus senhores, sem recriminarmos os homens que passaram, o que teem feito os homens do Estado Novo. Cerremos uma cortina sobre o que transcorreu no tempo da monarquia, por isso que o seu pequeno legado representa, não obstante, um grande esforço para aquela época. Da velha República tambem nada devemos dizer, em geral nós por lá passamos. A mocidade que estamos educando fará mais tarde a história dos dias que se foram. O que porem podemos afirmar com orgulho, é que o Estado Novo estabeleceu um ritmo de progresso em cadência tão elevada que já nos absolveu a nós mesmos e aos nossos antepassados dos erros que cometemos. Não podemos estar arrependidos de haver colado sob a responsabilidade de um só homem todos os poderes da Nação, porque ele tem sabido tirar o proveito da ação desses poderes como se fossem os mesmos exercicios pelos seus orgãos mais competentes. Nós brasileiros podemos dizer: somos felizes com o Governo que temos".

Outros oradores

Usou da palavra em seguida, o dr. Raul Guastini, dizendo que, em nome da delegação de São Paulo, do Institu-

(Conclue na 7.ª pag.)

VIAJOU PARA O NORTE O CORONEL NELSON MELLO — Em avião militar, seguiu às primeiras horas de ontem, para o Norte, o cel. Nelson Mello, que exercera o comando do Batalhão de Guardas, tendo sido há tempos interventor federal no Amazonas e secretário da Segurança de Pernambuco. Vai servir na 7ª Região Militar. O seu embarque foi muito concorrido, vendo-se no hangar do D. A. C. grande número de amigos e admiradores do cel. Nelson Mello, colegas de armas, e inúmeras famílias. Acompanharam-no sua esposa d. Odette de Mello e filho, a senhorita Alayde de Mello. Na gravura, flagrante feito momentos antes do embarque.

PEQUENAS NOTAS

O presidente Getulio Vargas recebeu, ontem, para despacho, no Palácio Rio Negro, em Petrópolis, os srs. general João de Mendonça Lima, ministro da Viação, Joaquim Pedro Salgado Filho, ministro da Aeronáutica e ministro João Alberto, coordenador da Mobilização Econômica.

✦

Em audiência o presidente Getulio Vargas recebeu o sr. Luiz Augusto França, presidente da Federação Nacional dos Empregados no Comércio Hoteleiro e Similares.

✦

Esteve no Palácio do Catete, o engenheiro Clovis Macedo Cortes, afim de agradecer ao presidente Getulio Vargas, a sua nomeação para diretor dos Serviços de Navegação na bacia do Prata.

✦

Estiveram, ontem, no Palácio do Catete, os srs. Cumplido Santana, Estelita Lins e Gilvam Torres, afim de convidar o presidente Getulio Vargas para as solenidades de posse da nova Diretoria da Sociedade Brasileira de Urologia.

✦

O presidente Getulio Vargas assinou decretos-leis transferindo, da Capital Federal para Natal, o 2. Batalhão de Carros de Combate, e, criando, para instalação imediata, o 3. Batalhão de Carros de Combate, com sede na Capital Federal e a 7.ª Companhia de Transmissões Regional, com sede em Recife.

✦

O presidente Getulio Vargas assinou decreto-lei reduzindo, em carater transitório, para dois anos, o interstício para promoção ao posto de capitão tenente do Corpo de Oficiais da Armada.

✦

Na próxima segunda-feira o general Mauricio Cardoso, que acaba de assumir o comando da 1.ª Região Militar e guarnição da capital da República e do Estado do Rio de Janeiro, vai iniciar as suas visitas de inspeções às unidades de tropas, repartições e estabelecimentos militares subordinados.

✦

Acabam de ser abertas pelos Serviços Gerais de Administração do IPASE as inscrições da prova de habilitação para admissão de Auxiliares Datilógrafos, com ordenado de Cr$ 600,00, destinado a candidatos do sexo feminino de 18 a 30 anos.

✦

A diretoria do Centro Beneficente Conselheiro Antonio Prado está convidando os serventuários da Prefeitura, sócios ou não, para a solenidade de comemoração do 15. aniversário deste Centro a realizar-se hoje, às 20 horas, em sua séde social à rua Camerino, 99.

✦

A Prefeitura fez publicar uma lista de firmas desta capital que, em virtude de violarem posturas municipais, ficam impedidas de realizar qualquer transação com a Prefeitura do Distrito Federal.

✦

Ao presidente do Banco do Brasil o ministro da Fazenda enviou ofício comunicando que autorizou o resgate de cheques emitidos pelo Departamento de Administração do Ministério da Educação, Serviço de Fundos da 1.ª Região Militar, em favor da Brasil Social e União Nacional de Auxilios.

✦

Na última sessão do Conselho Nacional do Trânsito foi discutida a questão do restabelecimento da matricula de condutores proposta pelo major Renato Brigido

✦

O Diário Oficial de ontem publica as instruções complementares para o recrutamento de candidatos e a formação de graduados e sargentos de fileira e especialistas.

✦

Segundo comunicação recebida pelo ministro da Guerra, o general Demerval Peixoto assumiu o comando da 6.ª Região Militar e guarnição do Estado da Bahia, cargo que vinha sendo exercido pelo respectivo interventor federal, general Renato Pinto Aleixo.

✦

Foram instalados ontem os cursos de formação de médicos, manipuladores de farmácia e radiologia e enfermeiros da Escola de Saude do Exercito, atualmente sob o comando do coronel Gilberto Peixoto.

✦

Segunda-feira próxima será realizada a cerimônia da "Entrega do Bastão", da turma de aspirantes da "Pedra Branca" na Batalhão Escola, que terminou o curso regulamentar, constando o ato de varias solenidades civicas.

✦

A Diretoria de Recrutamento, antecipando o pagamento de inativos do Exercito, pagou ontem aos ministros e generais, devendo pagar hoje aos coroneis, professores e tenentes coroneis.

✦

Estão publicadas no "Diário Oficial" as instruções aprovadas pelo ministro da Agricultura para o funcionamento do Curso Avulso de Enfermagem Veterinária que será realizado no Hospital Veterinário.

✦

Encontram-se na Comissão de Orçamento à disposição das Unidades Administrativas, da 1.ª Região Militar, localizadas no Distrito Federal e Estado do Rio, dois exemplares do Folheto de Orçamento da Despesa do Ministério da Guerra.

✦

No dia 1. de abril próximo, das 21,30 as 22 horas, a B. B. C. irradiará um programa especial em homenagem ao 25. aniversário da fundação da R. A. F.

✦

Assumiu ontem a chefia do Serviço Central de Transporte do Exército o coronel Leonidas Cardoso, tendo comparecido ao ato toda a oficialidade e funcionários que ali servem. Saudou o empossado o major Severino Monteiro da Silva.

✦

Realiza-se hoje a entrega de diplomas de uma nova turma de enfermeiras da Cruz Vermelha Brasileira, preparadas pela Policlinica de Botafogo.

✦

Aos possuidores de rádio o Serviço de Registro de Rádios comunica que no próximo dia 31 do corrente terminará o prazo para o registro sem multa dos aparelhos de 1943. Todas as agências dos Correios e Telégrafos estão habilitadas a proceder ao registro.

EM TORNO DE UMA ENTREVISTA

O SR. R. Magalhães Junior — em quem o Brasil, seja dito de passagem, tem hoje um dos seus melhores jornalistas — avistou-se nos Estados Unidos com o professor Jacques Maritain. Segundo a opinião do reverendo Gerald B. Phelan, citado pelo jornalista brasileiro, Jacques Maritain é "depois de Santo Agostinho e de São Thomaz de Aquino, o maior filósofo que o mundo catolico já produziu". O que não impediu que revistecas fascistas do Brasil o considerassem até ontem esquerdista perigoso a serviço dos judeus (tanto que o chamavam *Jacob*, e não Jacques, Maritain; nem que um sombrio jesuita do Recife, indiano que a conversão à Igreja parece não ter curado do mal do *amok*, investisse uma vez contra filósofo tão alto, pretendendo, com toda a sua fúria de oriental alucinado, dar a Maritain lições de ortodoxia católico-romana.

Nenhum brasileiro culto pode ser indiferente às declarações do professor Maritain, recolhidas pelo sr. R. Magalhães Junior. Ao contrário do teólogo de Campinas, cônego Salim, no seu livro *Sciencia e Religião*, o professor Jacques Maritain é dos pensadores católicos que consideram o nazismo racista mais "irremediavelmente destruidor" da dignidade humana e dos valores cristãos — considerados os dois do ponto de vista católico-romano — do que o comunismo.

Mas não é este o ponto da entrevista do professor Jacques Maritain que desejo salientar ou comentar agora. E sim o que chamarei seu diagnóstico — diagnostico inteligente e exato — das atuais "querelas entre franceses". Entre franceses livres, entre ingleses, entre norteamericanos, entre todos os povos que verdadeiramente combatem hoje o nazismo e o racismo. Dignóstico não é bem o termo, porem. Pois nessas querelas não se deve ver sinal de doença mas de saude. De saude moral, de saude intelectual, da própria saude fisica. Nem mesmo a simples saude fisica se concebe num ambiente de unanimidade perfeita de opinião e de idéias, de "tranquilidade putrida", de "paz de Varsóvia", de "completa harmonia de vistas" como a imposta ao Brasil pelo poderoso ministro de Pedro II que foi o marquês de Paraná.

O que o professor Maritain salienta da França poderia salientar do mundo inteiro de homens e de povos que dispõem de liberdade para pensar, para escrever, para criticar, para trocar idéias, para discutir problemas e que teem gosto e ânimo para fazê-lo; pois suas discussões e divergências são as de homens que procuram incessantemente aperfeiçoar suas instituições, seus sistemas, as relações interhumanas e as relações interregionais. O professor Maritain disse das discussões entre franceses "não são... mais do que um sinal de que a França nunca está satisfeita consigo mesma e de que nunca se sente completa, ou perfeita, mas sempre num processo de aperfeiçoamento, de elaboração, lutando por um ideal heróico que para os que são fiéis ao seu destino e ao seu povo é a liberdade e a fraternidade entre os homens'. Alem do que os franceses, segundo Maritain, "gostam de conservar secretas as suas melhores virtudes e de expor apenas aquilo que têm de mais desagradavel..." O contrário dos fariseus, pode-se dizer. E o contrário dos atuais regimes fascistas e nazistas.

Porque nestes regimes se escondem sob grandes tapumes pretos ou vastas empanadas pardas todas as podridões, degradações e corrupções da alma dos homens a custa dos quais se obtem maior eficiência dos corpos e melhor funcionamento das máquinas. Ninguem nega, por exemplo, que sob o fascismo, os trens italianos tenham igualado os ingleses em pontualidade e se avantajado aos franceses em acelo. Nem que sob o nazismo os operários trabalhem mais que nos paises livres. Nem que as mulheres na Alemanha nazi tenham maior número de filhos do que sob Repúblicas como a de Weimar. Mas essas vantagens evidentes — e mais as de aterros, obras disto, obras daquilo — a custa do sacrificio daqueles valores insubstituiveis sem os quais nenhuma comunidade humana verdadeiramente se eleva sobre uma sociedade de abelhas. Pois esses valores insubstituiveis é que constituem a pessoa humana.

A outros comentários nos levaria a entrevista do professor Maritain com o sr. R. Magalhães Junior no dia em que o filósofo católico completou sessenta anos. Suas palavras chegam até nós, católicos e acatólicos do Brasil, cheias de sugestão. Cheias de estimulo não só intelectual como politico. Pois há uma politica da inteligência que é orientada não pelos simples politicos — mesmo que esses politicos se chamem F. D. Roosevelt ou Churchill — mas pelos filósofos e por suas interpretações da realidade. Essas interpretações variam e divergem nuns pontos, mas noutros se encontram e se completam, para vantagem daquele constante afã de aperfeiçoamento da organização social, econômica e politica dos homens que não se realiza nunca em profundidade, mas só em superficie, sob regimes do simplismo brutal e da eficiência apenas mecânica do nazismo ou do fascismo.

Gilberto Freyre

Os principais trabalhos da experimentação agricola

EM 1942, o Instituto de Experimentação Agricola do Ministério da Agricultura desenvolveu intensa atividade, prosseguindo na execução de seu plano geral para a melhoria da lavoura brasileira.

Dentre os trabalhos em realização destacam-se os que se relacionam com os seguintes grupos de culturas:

Cana de açucar — nas Estações Experimentais de Campos (Estado do Rio) e de Curado (Pernambuco).

E' de notar que, sendo o ministro Apolonio Sales, com justiça, considerado a maior autoridade no país em assuntos pertinentes à seleção, melhoramento e cultura da cana de açucar, constitue este fato natural motivo de emulação para todos os que agem neste setor e assi mereceram as atividades e novas iniciativas foram postas em prática. Instala-se em Campos uma rede de irrigação e agora os experimentos, sobretudo os de adubação e calagem, se ajustam para resultados mais técnicos.

Trinta e seis variedades nobres são submetidas a ensaios, umas são autofecundadas, outras são cruzadas sob controle e ainda outras dão sementes de cruzamento ao acaso.

Colhem-se 5.695 paniculas que, semeadas, dão alguns milhares de gêmulas de onde sairão linhagens novas que a multiplicação clônica manterá constantes.

As Poj e Coimbatore ainda estão comandando a economia canavieira, porem firmam-se esperanças de que novas variedades surgirão para garantia de continuidade ou mesmo de melhoramento das altas qualidades daquelas.

Em Barbalha, no Ceará, instala-se um sistema de irrigação por elevação de águas fluviais e os resultados se tornam tão expressivos que já nos chegam noticias de outras instalações idênticas promovidas por lavradores da vizinhança num atestado valioso do mérito de trabalhos bem conduzidos.

Têxteis — nas Estações de Seridó, de Surumbim, de Alagoinha, de Sete Lagoas, de Quissamã, de São Gonçalo, de Curitiba, de Ponta Grossa, de Caçador, de Passo Fundo e outras, o algodão, os hibiscus, o linho tiveram intensificado o seu controle técnico cultural. As liberianas foram examinadas especialmente quanto à densidade por unidade agrária influenciando sobre qualidade e quantidade de fibra. O algodão visando o melhoramento das variedades existentes quanto comprimento e percentagem de fibra e ainda quanto produção e resistência às pragas e doenças.

Trigo — em todas as Estações Experimentais do centro e sul do país foi o trigo submetido a ensaios em obediência a dois planos técnicos: o plano sul-brasileiro e o plano internacional. Ainda experimentos foram conduzidos sob outros aspectos nas exigências particulares das regiões.

Seleções e cruzamentos completam as aspirações em objetivo. As variedades Fronteira, Trintacinco, Centenário e outras, que são conquistas já alcançadas pelos nossos agrônomos triticultores, estão multiplicadas e vão sendo distribuidas aos lavradores.

Cereais — sobretudo o milho e o arroz tiveram em 1942, notável representação entre as plantas cultivadas, que foram observadas, selecionadas e melhoradas em nossos estabelecimentos experimentais.

Mandioca — Tem o Instituto de Experimentação Agricola a benemerência de ter estabelecido em todo país um plano geral de seleção e melhoramento da mandioca que resultará não só na eleição das melhores variedades próprias de cada região como tambem na uniformização dos nomes dados as variedades existentes.

A história do café

NÃO há brasileiro que não conheça o café... Poucos, entretanto, estarão ao par da sua história.

Uma lenda antiga, do século XIV, explica a sua origem. E' a história de um pastor, de nome Kaldi, que verificou o efeito da planta sobre suas cabras. Comunicou a sua observação a um monge, que experimentou o fruto por várias formas, até chegar a prepará-lo, depois de seco, em decocção.

Da Arábia, a perfumada bebida espalhou-se pelo mundo.

Tornou-se, inicialmente, conhecida e muito apreciada no Cairo, no século XVI, onde surgiram os primeiros "cafés", estabelecimentos comerciais destinados a degustação publica, chamados pelos seus frequentadores de "casas de conhecimento e escolas de sabedoria".

Os turcos levaram o produto à Europa. Quando levantaram o cerco de Viena, em 1863, deixaram algumas sacas no acampamento abandonado. Um comerciante, de nome Kolschitsky, que conhecia o artigo, abriu o primeiro café" europeu. Como os vienenses não houvessem apreciado o "café-turco", isto é, a decocção, começou a coá-lo e a servi-lo em infusão, tal como é hoje bebido em todo o Ocidente.

Apreciado na Europa, passou o café a ser um dos produtos exóticos mais procurados pelos comerciantes. Só começou, contudo, a ser artigo de vulto, depois que os europeus iniciaram a sua cultura nas ilhas de Java e Bourbon. Até as primeiras três décadas do século passado, o café das Indis Ocidentais prepondera no mercado mundial. A partir, porém, de 1830, o predominio passou para as Indias Holandesas.

Só depois da supremacia do produto do Brasil, estabeleceram-se as bolsas a termo, para o café, em 1860, em Nova York; em 1862, no Havre; em 1877 em Hamburgo.

Na história da transplantação do cafeeiro para a América e do seu advento no Brasil, há capitulos curiosos e românticos. A preciosa planta foi levada das Indias Holandesas, em principios do século XVIII, para o Jardim Botânico de Amsterdam, e dali para Paris, onde foram plantadas umas mudas enviadas de presente a Luiz XIV, pelo burgo-mestre Nicoláu Witzen.

De França, foi trazida para a Martinica, em viagem aventurosa, pelo jovem oficial Desclieu, em 1723. Mas de Amsterdam, vieram tambem outras mudas diretamente para Surinam, de onde foram levadas para a Guiana Francesa. Desta colonia, sementes de café foram conduzidas para Belem do Pará, no extremo norte do Brasil, pelo sargento-mór Francisco de Melo Palheta, em 1727. Em 1760 o desembargador João Alberto Castelo Branco trouxe algumas mudas para o Rio de Janeiro, de onde o café atingiu o planalto paulista — seu melhor "habitat" —, para em São Paulo constituir a maior cultura do Brasil e o seu principal artigo de exportação.

Ressurgimento da Amazônia

O MINISTRO MARCONDES FILHO, em sua habitual palestra pelo rádio, expôs, na última quinta-feira, o que viu na Amazônia, e revelou as impressões, que trouxe de sua viagem por aquela região.

As palavras do ministro do Trabalho constituem um hino fervoroso da confiança no trabalho, que lá está sendo empreendido pelo brasileiro, estimulado e secundado pelo Estado Nacional. Ali — conta-nos o ministro — tudo é grandioso, imponente, bravio, porem, maior que a natureza, "encontrei o homem na peleja contra as forças primitivas e brutas, vencendo seguramente o drama cósmico, pela indomavel energia de uma raça, que honra o género humano". O ministro Marcondes Filho percorreu vários rincões, e diz que há, em toda a parte, um entusiasmo indisfarçavel, "uma compreensão instintiva da hora presente, a segurança de que o Estado Nacional, atento e solicito, acompanha todos os passos dessa migração intensiva, que prepara um Brasil mais rico e mais poderoso".

O regime demo-liberal nunca volveu suas vistas para o mundo maravilhoso que está na Amazônia. Passava o tempo — como muito bem diz o ministro do Trabalho — soltando girândolas e fogos de artifícios nas tribunas do Parlamento, enquanto a Amazônia permanecia como uma região de aventuras, em que batalhadores isolados sucumbiam, e exploradores espertos, prepotentes, tiravam proveito da miséria dos necessitados. Já agora isso não acontece. O Estado Nacional está presente. O Discurso do Rio Amazonas foi a carta de alforria de um grande pedaço do Brasil, que ainda não pudera se libertar dos tristes consequências politicas de um regime que se mostrara indiferente aos destinos da Nação.

Tudo agora lá é ordem, é disciplina, é ação, para que o vale prodigioso ressurja, ao toque mágico do espirito novo do Brasil. "E' a democracia social — diz o ministro Marcondes Filho — é a democracia orgânica, é esta democracia de substância, em que o Estado fica irmanado ao povo, na resolução dos problemas fundamentais da nacionalidade". E' a democracia do regime de 1937, que está movendo essas massas humanas para o coração da Amazônia, com o pensamento e o sentimento da unidade nacional. Ao ministro do Trabalho, um patriarca, que chefiava a caravana de seus noventa e dois descendentes, dizia, satisfeito, que ouvira o apelo do presidente Getulio Vargas, e afirmava que o Brasil é bom em qualquer parte".

Já estão funcionando, em plena atividade, todos os departamentos e comissões, que foram criados para encaminhar e localizar os trabalhadores na Amazônia. De modo que está tudo previsto e coordenado — o abrigo, a arregimentação, a alimentação, assistência médica, transporte, contrato de trabalho, fiscalização, financiamento, extração, importação e exportação. Com os recursos que nos facilitaram os Estados Unidos, com a decisão obstinada do Estado Nacional em resolver definitivamente o problema da Amazonia, certo é que lhe daremos a solução que ele merece. Mas, se tudo isso foi possivel, é necessário não esquecermos — como frisou o ministro do Trabalho — que, primeiro, a um homem se deve o sonho e a realização do renascimento da Amazônia, ao presidente Getulio Vargas, cuja intuição genial dos destinos brasileiros poude operar tal maravilha.

O nosso desenvolvimento industrial

DURANTE DECENIOS escreveu-se e afirmou-se que o Brasil era um país essencialmente agricola e que não passavam de veleidades ou sonhos as preocupações por alguns manifestadas de constituir uma sólida armadura industrial.

O que deviamos cuidar, diziam quase todos, era de produzir gêneros alimenticios ou matérias primas para serem transformadas pelas organizações fabris européias ou norteamericanas.

Mas a alvorda passou, e o Brasil sem abandonar a cultura dos campos, antes redobrando de esforços e atividades nesse dominio, enveredou certeiramente pela industrialização dos seus produtos, e eis que em 1941 já poude inscrever nas suas estatisticas nada menos de 75.834 instituições fabris, assim geograficamente distribuidas:

Amazonas	534	*Espirito Santo*	733
Pará	987	*Rio de Janeiro*	3.399
Maranhão	397	*Distrito Federal*	10.821
Ceará	243	*São Paulo*	30.231
Piauí	825	*Paraná*	2.359
Rio Grande do Norte	422	*Santa Catarina*	2.794
Paraiba	763	*Rio Grande do Sul*	6.615
Pernambuco	2 697	*Goiaz*	308
Alagoas	740	*Mato Grosso*	345
Sergipe	899	*Acre*	7
Bahia	2.317		

Começamos assim, a passo firme, e resolutamente, a enfileirar-nos entre as nações industriais, as únicas que na época atual podem deter a liderança econômica do mundo.

Não é demais repetir aqui o que por vezes temos dito: é preciso acabar com a falsa e errada noção de que o desenvolvimento industrial vai prejudicar a expansão das nossas atividades rurais.

O que está acontecendo, e natural é que aconteça, é justamente o contrário.

As fábricas brasileiras pedem e exigem uma produção agro-pecuária cada vez maior.

A indústria não é inimiga da agricultura: é sua irmã e aliada.

Desaparecimento do latifúndio

O ESTADO DE GOIAZ, apesar dos seus extraordinários recursos naturais, teve o seu progresso e desenvolvimento material, embaraçados por vários dezenas de anos. Muitos fatores contribuiam para esse lamentavel estado de coisas. Um deles, devemos frisar, foi o latifúndio, que felizmente está desaparecendo naquela unidade mediterrânea dia para dia, em largo e visivel progressão.

No passado as terras do Estado pertenciam, na sua maioria, àqueles que tinham muito dinheiro ou contavam com posição destacada na politica.

Ao assumir, porem, a direção do seu Estado em 1930, o interventor Pedro Ludovico, que tem se mostrado um grande conhecedor da realidade goiana, enfrentou o problema, de frente e decisivamente. E' assim que uma das maiores preocupações do seu governo tem sido a de combater o latifúndio, promovendo, por todos os meios ao seu alcance, a subdivisão das propriedades agricolas do seu Estado, visando com isso, principalmente, facilitar ao pequeno agricultor, terras onde este melhor possa colaborar para a prosperidade econômica e grandeza do país.

Os resultados de sua ação socializadora se fizeram logo sentir de modo claro e altamente compensador.

Goiaz que contava, há poucos anos atrás, apenas com 17 mil propriedades agricolas, já conseguiu elevar esse número para mais de 60 mil, graças à politica esclarecida e de elevado sentido humano posta em prática pelo chefe do governo estadual.

Isso concorreu tambem para que as terras de Goiaz, para onde se encaminham hoje habitantes de todos os recantos do país, atraidos pelas riquezas do Oeste, alcançassem consideravel valorização, maximé nas regiões do Sul, Centro, Sudoeste do Estado, onde o alqueire adquirido há poucos anos à razão de Cr$ 50,00 a Cr$ 100,00, está valendo atualmente de Cr$ 500,00 a Cr$ 2.000,00, na zona rural.

Os efeitos do desaparecimento do latifúndio, em Goiaz se tem feito sentir mais acentuadamente na exportação do Estado, que se eleva, de ano para ano, numa progressão que, pelo seu vulto, merece sem dúvida, um registo especial.

A pecuária paulista

UMA DAS MAIORES RIQUEZAS DO BRASIL é a sua pecuária. Houve mesmo uma época da história em que sobre os rebanhos repousava toda a nossa armadura econômica.

Foi o período que Capistrano de Abreu tão precisamente denominou o da civilização do couro. Certo, essa fase já foi há muito superada, e outras formas de atividade — o algodão, o café, a mineração — passaram a constituir grandes forças na economia nacional, algumas delas sobrepujando à da criação de gado. Mas esta criação ainda é e continuará a ser uma grande riqueza para o país, cujas condições naturais de sol, e clima são admiravelmente propicias ao seu desenvolvimento e expansão. Pode dizer-se, sem exagero, que em todos os Estados a pecuária é cultivada e dá resultados apreciaveis. E todos eles estão nessa hora preocupados em acrescer e melhorar os seus rebanhos. Um deles é São Paulo, onde o governo do sr. Fernando Costa não tem poupado esforços para estimular a criação, adotando para o fim medidas de grande alcance.

Uma dessas medidas é o desdobramento dos Postos de Monta. A existência de bons reprodutores constitue, sem dúvida, condição essencial ao aperfeiçoamento de toda a produção animal. Ora, a aquisição de reprodutores, principalmente estrangeiros, representa operação que está acima dos recursos da grande maioria dos criadores.

Assim, a Secretaria da Agricultura de São Paulo espalhou, por todas as zonas do Estado, 24 Postos de Monta, onde os criadores encontram sempre ótimos reprodutores das várias especies e raças aclimadas em São Paulo. Presentemente, existem naquele Estado 24 Postos de Monta permanentes e 72 provisórios. Outra providência salutar é a organização de exposições regionais de animais. Afim de facilitar a participação de todos os nossos criadores em certames dessa natureza, a Secretaria da Agricultura sediou, em diferentes zonas do Estado onze recintos para exposições de animais. Em cada um desses recintos, realiza-se periodicamente uma exposição. Este ano já foi levada a efeito a de Presidente Prudente. Em abril deverá efetuar-se a de Campinas, e em seguida as de Itapetininga, Ribeirão Preto e São João da Boa Vista. As exposições regionais de animais não se revestem de caráter de simples paradas destinadas a proporcionar diversão ao povo, mas teem um cunho essencialmente prático. Alem de constituirem excelente estimulo ao aperfeiçoamento e aumento da produção animal, dão oportunidade a um contacto mais intimo entre os criadores e os técnicos oficiais e, como feiras de animais que são, facilitam a realização de importantes vendas que, sem tais certames, se tornariam impraticaveis. As operações comerciais efetuadas nas ultimas exposições se elevaram a vários milhões de cruzeiros. Assim, o plano do governo do interventor Fernando Costa, que vem sendo executado com entusiasmo pela Secretaria da Agricultura, tem sido recebido com evidente simpatia pelos nossos criadores, que são os principais interessados no assunto.

Comprova cabalmente esse fato o grande número de inscrições verificadas nas exposições já efetuadas, as quais teem excedido as lotações dos recintos.

A inauguração da Exposição Regional de Animais de Campinas está marcada para o dia 16 de abril próximo.

A CELESTINA

A Celestina de que vou falar não é nenhuma mulher de hoje. Viveu no século XV, e era de tão má vida que quando uma pedra batia noutra logo soava... Não, não posso dizer o que se ouvia.

A Celestina é precisamente criação de Rojas, tirada de outras Celestinas que terão existido em carne e osso. Que mulher. Santo Deus! Pármeno descreve-a numa longa tirada de um sabor que me faz compreender porque a nossa (já podemos chamá-la nossa) Gabriela Mistral prefere a linguagem desta comédia à do Quixote. Tinha seis oficios, a saber: lavadeira, perfumista, alcoviteira, bruxa — um pouquito — mas sobretudo "maestra de hacer afeites y de hacer virgos". Neste último fazia maravilhas, e, quando da passagem de certo embaixador francês pela Espanha, três vezes vendeu por virgem uma criada que tinha.

Apesar de todos esses afazeres, nunca passava sem missas nem novenas, e era — já se vê — frequentadora assidua de conventos de frades e de freiras. "Isto porque alli hacia sus aleluyas y conciertos". Com tudo isso, amparo de muitas orfãs e falando de tal maneira que se insinuava no coração de toda a gente que a detestava pelas costas. Ruim criatura a que o gênio de Rojas emprestou vida igual a da mais famosa rainha de Espanha.

Essa comédia de Calisto e Melibéia, composta "em repreensão dos loucos enamorados", encerra tantos exemplos, tão rica experiência, das paixões humanas, que Cervantes o julgou "libro en mi entender divino si encubriera más lo humano". A única obra conhecida de Rojas, que a escreveu na primeira mocidade. Não a assinou, mas deixou num acróstico de onze oitavas a declaração: "El bachiller Fernando de Rojas acabo la comedia de Calixto y Melivea e fué nascido en la puevla de Montalván".

Publicada em 1499, teve tal sucesso (influiu nas origens do teatro espanhol sobre Eucina, Gil Vicente, Torres Naharro, Lope de Rueda, nas "acciones en prosa" de Sandro de Muñon, Sebastián Fernández, Alonso de Villegas, Velásquez de Velasco e Lope de Vega) que logo apareceram novas edições com interpolações de atos inteiros. Não obstante as boas qualidades da interpolação, prefiro de muito a versão de 1499 em 16 atos apenas (a de 1502 tem mais cinco).

O enredo da comédia é simples: Calisto, de nobre linhagem, claro engenho, gentil disposição, apaixona-se por Melibéia, moça de "alta y serenissima sangre", cujo casto propósito é vencido pelas malas artes de Celestina, com que "vinieron los amantes y los que les ministraron en amargo y desastrado fin".

Como disse, prefiro a versão autêntica em 16 atos, e isso porque Calisto morre ao saltar o muro do jardim de Melibéia logo na noite do primeiro colóquio amoroso. O demônio andava metido naquilo, e onde ele se mete o prazer é pouco ou nenhum: assim fica mais linearmente conciso o drama e mais desgraçadamente edificante a repreensão "de los locos enamorados".

A obra é dos fins do século XV e já aqui aparecem os primeiros rebentos do cultismo e do conceptismo que frondejarão avassaladoramente em toda a Europa do século XVII. Calisto já diz muito pedantescamente a Melibéia: "oh gloriosa esperanza de mi deseado fin! Oh fin de mi deleitosa esperanza!" A Celestina já define o amor como "una agradable llaga, un sabroso veneno, una dulce amargura, una delectable dolencia, un alegre tormento, una dulce y fiera herida, una blanda muerte". Melibéia antes de se matar fala de Ptolomeu, Clitemnestra, Laodicéia, etc. numa erudição de verdadeira "précieuse avant la lettre"...

O conhecimento que se adquire neste livro, verdadeira história de exemplo! Não tanto das coisas em si, velhas como o mundo, mas da maneira impressiva de dizê-las nas saborosas toantes das formas proverbiais espanholas! "A tuerto o a derecho, nuestra casa hasta el techo", diz Celestina. Ao que Pármeno responde: "No los que poco tienen son pobres, mas los que mucho desean". Sempronio sentencia: "Aunque lo sepamos para nuestro provecho, no lo publiquemos para nuestro daño", precioso conselho nestes dias de censura. E nestes dias de casacas viradas e bom atentar no brocardo posto na boca de Calisto: "Aunque muda el pelo la raposa, su natural no despoja". Quem não sentiu a verdade destoutro: Cuando el vil está rico no tiene pariente ni amigo"? Os mortos se esquecem depressa: "Mueran y vivamos!" O conceptismo já encontra o seu primeiro corretivo nas palavras de Sempronio ao seu amo campanudo: "Deja, señor, esos rodeos; deja esas poestas, que no es habla conveniente la que a todos no es común, la que todos no participan, la que pocos entienden".

E quero acabar estas notas com a reflexão de Celestina, de tão intensa e desabusada poesia, grande como a do famoso verso shakespeariano (*We are such stuff...*), reflexão que pode servir de epitáfio a toda criatura, nobre ou ignobil, sábia ou ignorante, rica ou pobre, homem ou bicho, bicho ou planta, impérios e mundos: "Naci para vivir, vivi para crecer, crecí para envejecer, envejecí para morirme".

Manuel Bandeira

A viagem de Pedro II a Portugal

LISBOA, 26 (Correspondência da Associated Press) (Especial para A MANHÃ, do Rio de Janeiro) — Interessantes notas sobre a visita do Imperador D. Pedro II, do Brasil, ao Porto, foram recentemente revelados com o aparecimento de um livro impresso em Coimbra, em 1872, exatamente no ano em que se efetuou tal viagem. O filho de D. Pedro I, do Brasil e D. Pedro IV, de Portugal, teve naquela cidade uma entusiástica recepção e era aguardado na ponte pensil das Devezas. Pela leitura do curioso alfarrábio, verifica-se que foi tomado por conta do Imperador o "Hotel do Louvre", instalado no grande predio que ainda existe na esquina da rua do Rosário e antiga rua do Triunfo (atual de D. Manuel II). A proprietária fez, ali, obras consideraveis e ao fim apresentou uma conta chorada... que o consul do Brasil no Porto, Manuel José Ribeiro, achou fora de todo o propósito. Estalou entre ele e a dona do Hotel uma celebérrima questão que muito deu que falar e muito fisto fez correr.

O Imperador D. Pedro e sua esposa chegaram às sete e meia da manhã do dia 1 de março do referido ano. Nesse mesmo dia, visitaram a Igreja de São Francisco, a Misericórdia, e, no edifício do extinto convento de Santo Antonio em São Lázaro, o Ateneu (Museu do Estado), a Academia de Belas Artes e Biblioteca Pública. A noite houve recepção no "Hotel do Louvre", à qual foi admitido entre muitas outras pessoas o comendador Manuel Joaquim Fernandes Tomás, secretário da Universidade de Coimbra e filho do revolucionário de 1820, Manuel Bernardes Tomás. Também, ali, compareceram os srs. Chardron e Bartolomeu H. Morais, editores do grande dicionário de Frei Domingos Vieira, os quais solicitaram ao Imperador permissão para lhe dedicarem aquela obra. Findo a recepção que durou duas horas, dirigiram-se Suas Majestades para o Teatro Sequeira, onde a empresa do Antonio Martinho de Souza levava à cena a comédia do escritor brasileiro Machado de Assis, intitulada "O Caminho da Porta".

Não deixaram Suas Majestades de visitar a Igreja da Lapa, onde ainda hoje se guarda em solene mausoléu o coração do primeiro Imperador do Brasil, pai de D. Pedro II — legado que a cidade do Porto recebera no dia 7 de fevereiro de 1835. Da Lapa, o cortejo imperial seguiu para o Monte Pedral, à Quinta de Agostinho Francisco Velho, vice-consul do Brasil, na qual Suas Majestades "desejavam ver o terreno onde fôi o reduto das Medalhas, assim chamado por ser um dos pontos mais arriscados e expostos das linhas durante o cerco do Porto, quando das lutas Miguelistas, e onde sucumbiram muitos dos que o defendiam sendo por isso condecorados todos os que escaparam às balas inimigas".

D. Pedro II esteve, ainda, no Serro do Filar em homenagem às heróicas façanhas de que aquele baluarte fora teatro no tempo do cerco. Por fim, visitou ainda o escritor Camilo Castelo Branco.

O Imperador mandara dizer à Camilo que o queria conhecer e conversar com ele. O escritor respondeu que não podia sair de casa, desculpando-se com o seu mau estado de saude. O Imperador insistiu. Camilo deu a mesma resposta e, então, D. Pedro II mandou-lhe dizer que se não podia ir vê-lo ao Hotel, permitisse que ele, Imperador, o fosse visitar à sua casa. Viveu Camilo, então, na rua de São Lázaro. Em caso do escritor, e assistindo à histórica entrevista de 2 de março de 1872, estiveram, além dum dr. Forbes, o poeta Guilherme Evaqa e o jovem José de Azevedo Castelo Branco, sobrinho do grande romancista, e que então era estudante na Universidade de Coimbra.

Por sua vez, o escritor na dedicatória a D. Pedro II do seu romance "Livro de Consolação" dizia: "... Senhor quando eu escrevia estas linhas, em frente do cadeiro onde Vossa Majestade se assentou, no escritório do operário, esquecia-me do que é Imperador do Brasil. Aquele a quem as envio a vejo tão somente o sábio, o modelo de principes que, ao descerem até os pequenos, deixam o diadema em altura onde mais subidos vão os respeitos".

D. Pedro II e o seu imperial consorte, D. Teresa Cristina Maria, filha do rei D. Francisco I das Duas Sicilias, deixaram no Porto "um rastro de mais viva simpatia", como se assinala no referido alfarrábio.

Pela pecuária

GOIANIA, 26 (A. N.) — A Sociedade Goiana de Pecuária enviou um telegrama ao interventor Pedro Ludovico, expressando seus agradecimentos pelo grande interesse com que o chefe do executivo de Goiaz, vem acompanhando e incentivando a causa da pecuária no Estado.

Fonte de riqueza

TEMOS, na exploração racional da cebola, sólida fonte de riqueza para a agricultura brasileira. A exploração dessa utilissima liliácea nos Estados do Rio Grande do Sul, Minas Gerais, São Paulo, Pernambuco e Paraiba tem apresentado resultados altamente compensadores. A cebola encontra condições favoraveis a uma produção abundante em todo o território nacional, desde que seja plantada no devido tempo e tratada racionalmente.

A cebola vem sendo cultivada no mundo desde épocas remotíssimas. A Biblia dela nos fala. A História se refere ao seu grande consumo entre os antigos povos. Isto porque a cebola, mesmo usada como condimento, é excelente para a nutrição. Possue as vitaminas B, C, D e Ant-Vitamina. E' assim medicinal. O Brasil, produzindo cebolas, desenvolve sua economia. O agricultor que não esquecer em suas terras essa espécie hubora necessária na alimentação humana dá um impulso à sua riqueza. Veja-se a Argentina, onde o rendimento cultural da cebola não é superior ao nosso e que produz não somente para seu consumo interno, mas ainda para atender aos mercados externos, elevando-se sua exportação a mais de 22 milhões de quilos! O Brasil já produz cebolas. Resta produzir mais, muito mais.

NOTÍCIAS LOCAIS

Alerta anti-aéreo na Guanabara

NA PRÓXIMA sexta-feira, dia 2 de abril, entre 21 e 22 horas a Diretoria Regional dos Serviços de Defesa Passiva Anti-Aérea do Distrito Federal, em combinação com a Diretoria Regional do Estado do Rio, realizará, nas ilhas da Baía de Guanabara, um alerta noturno contra ataques aéreos. Esse exercício abrangerá, principalmente, as ilhas do Governador, Paquetá, Brocoió, Redonda, Comprida, Viana, Mocangué Grande, Mocangué Pequeno, Santa Cruz, Conceição, Enxadas, Sapucaia, Bom Jesus, Pacaraíba, Ipaci, Braço Forte, Rijo, Boqueirão, Manuel Rodrigues, da Água e Ferreiros. Os serviços de vigilância serão executados pelos escoteiros do mar e pelos moradores das ilhas, especialmente convidados pela Diretoria Regional. As medidas relativas ao alerta, de acordo com entendimento a ser realizado com a Capitania do Porto, atingirão tambem as embarcações que se encontrarem na Baía de Guanabara.

Novas enfermeiras socorristas

REALIZA-SE hoje, a solenidade da entrega dos diplomas a uma nova turma de enfermeiras-socorristas da C.V.B., preparadas pela secção da Policlínica de Botafogo. Às 8 horas será rezada missa solene na capela da Policlínica e às 16 horas, no salão principal, verificar-se-á a cerimônia da entrega dos braçais às novas voluntárias. Para assistir ao ato foram convidadas altas figuras do governo e da administração pública, alem das famílias e das colegas das diplomandas.

Casa do Estudante do Brasil

A CASA DO ESTUDANTE DO BRASIL vem promovendo anualmente, sob a orientação de seu Departamento Cultural, uma série de cursos, denominados "Cursos de Inverno". O primeiro foi regido pelo prof. Artur Ramos, que abordou os temas relacionados com a Antropologia Brasileira, e que constituiu um verdadeiro êxito. Prosseguindo nesta iniciativa, foi convidado para reger o curso deste ano, que será de Geografia do Brasil, o prof. Pierre Monbeig, da Universidade de São Paulo. Este curso será realizado em dois meses, de 2 de junho a 2 de agosto do corrente ano, constando de 24 palestras. Os temas abordados serão: As ciências geográficas modernas; o estudo dos gêneros de vida e os estudos regionais; geografia da Indústria e Zonas pioneiras. A inscrição custará duzentos cruzeiros a serem pagos em duas contribuições. Os estudantes terão a bonificação de 50 por cento. Os interessados neste curso deverão fazer, previamente, sua matrícula no Departamento Cultural da C.E.B.

Conselho de Recursos de Propriedade Industrial

PRESENTES todos os senhores conselheiros, esteve reunido em sessão ordinária, o Conselho de Recursos da Propriedade Industrial. Aberta a sessão, procedeu-se à leitura da ata anterior, que foi aprovada, submetendo-se à deliberação do Conselho o pedido de preferência para o julgamento do recurso de Vicente Felippeli. O Conselho deferiu o pedido. Passou-se aos julgamentos, registando-se as seguintes ocorrências: — Marca: Cabeça de Touro (fig. de) — Recorrente: J. & J. Colman Ltda. Relator: João Maria de Lacerda. Deu-se provimento ao recurso, em parte para conceder o registo, mediante a inclusão no clichê da indicação "Industria Brasileira". Priv.: Processo de fabricação de preparado estaveis e altamente ativos de vitamina F. — Dep. e recorrente: Celwerke Noury & Van der Land Gesellchaft Mit Deschrantes Haftung. — Relator: Emigdio Morais Vieira. Não se tomou conhecimento do recurso por se tratar de firma alemã residente na Alemanha. Priv.: Um dispositivo para refrigerar os aros pneumátivos e os tambores dos freios de veículos automoveis. — Dep. e recorrente: Djalma Ferro — Relator. Emigdio Morais Vieira. O Conselho decidiu, por maioria, não tomar conhecimento do recurso, para arquivar o processo nos termos do art. 6.º do Decreto 22.990 cabendo ao DNPI, providenciar para a remessa da petição do recurso à Recebedoria para a satisfação da exigência fiscal. Vencidos os conselheiros E. Vieira, que mantem o seu parecer e o conselheiro A. Manhães, que não mandaria arquivar o processo. O auditor modifica o seu parecer no sentido da decisão da maioia. Modelo Industrial: Um novo modelo de configuração dado à sola para calçado. — Dep. e recorrente: Sestamachia & Cia. — Relator: Silvio Frois Abreu Negou-se provimento ao recurso para manter a decisão recorrida, por unanimidade. Modelo Industrial.

Clínica Pediatra para filhos de jornalistas

O PRESIDENTE da Associação Brasileira de Imprensa recebeu do dr. Claudio de Vale Mancini, o seguinte oferecimento: — "E' com prazer que, por seu intermédio, sirvo-me da presente para oferecer meus préstimos profissionais aos sócios dessa Agremiação e membros comprovados de suas famílias. Médico, especializado em Pediatria, com exercício há alguns anos na Secretaria de Saúde e Assistência do Distrito Federal, e instalado em consultório no Edifício Piauí, 11.º andar, sala 1.105, nos dias ímpares, aguardo as ordens do ilustre confrade, no que diz respeito a esta carta, ou no que de mais achar conveniente. Sendo tudo a que me reporta, o quanto se me oferece este ensejo, sou de V. S. — (a) Dr. Claudio do Vale Mancini".

O RIO E AS SUAS DIVERSÕES

METRO-PASSEIO — PASSEIO, 62 — TELS. 22-6490 e 6141
METRO COPACABANA — AV. COPACABANA, 749 — TEL. 47-2720
METRO-TIJUCA — PRAÇA SAENZ PEÑA — TEL. 48-9970
PERFEITO AR CONDICIONADO PARA O SEU BEM ESTAR
HOJE — MEIO DIA • 2 • 4 • 6 • 8 • 10 • ½ NOITE
A SOMBRA do PASSADO (NAZI AGENT) PROIBIDO ATÉ 10 ANOS
CONRAD VEIDT • ANN AYARS
e CINE-JORNAL BRASILEIRO V. 2 - 186 DO D.I.P.
1.30 • 3.40 • 6 • 8 • 10 HS.
Spencer Tracy • Hedy Lamarr • John Garfield • FRANK MORGAN
"BOEMIOS ERRANTES"
e CINE-JORNAL BRASILEIRO V. 2 - 184 - 185 DO D.I.P.
FILMES METRO - GOLDWYN - MAYER

TEATRO

ESTA CRONIQUETA MOSTRA VERSOS DE JOSE DE ALENCAR E ATRIZ FRANCESA CHARTON

COM CERTEZA já não mais figuram no rol dos vivos os homens que aplaudiam a Charton. E o leitor de atualidade com interesse ou sem ele perguntará ao cronista: — Quem foi ela? A Charton aqui chegou em junho de 1854, para trabalhar no Provisório, teatro de madeira que existiu no Campo de Santana, entre as ruas da Constituição e do Hospício, com a frente voltada para a rua Frei Caneca. Era francesa. A sua estreia se deu no dia 26 daquele mesmo mês e ano, na opera "Semiramis", de Rossini. Ao que contam as crônicas da epoca a Charton tinha uma voz encantadora, Voz fina, alvadia, diz um jornal da época.

A cantora alcançou imenso êxito durante todo o tempo em que pisou o palco do Provisório. Formaram-se partidos: o partido de Charton e o partido de Casaloni, outra cantora lirica que encantava o público carioca daquele tempo. A Charton teria sido uma cantora de tão alta estirpe que, quase cem anos depois de ter passado pelo Rio de Janeiro, mereça ser lembrada? Perguntará o leitor. Não é pelo valor artistico que a Charton está sendo lembrada por nós. Mas sim para dar ao público uma curiosidade da passagem da bela cantora pelo Rio de Janeiro. Essa curiosidade é nada mais nada menos que uns versos de José de Alencar. A Charton tambem fascinou o grande autor de "O Guarani". José de Alencar tinha, na época, no "Correio Mercantil", uma coluna denominada "Ao correr da pena", que o povo carioca devorava sofregamente.

Foi no "Ao correr da pena" que ele escreveu versos a cantora francesa. Ei-los:

DI LEI E CORDAMI

(á Charton)

Solta do lábio inspirado
esta palavra sublime!
Tanto amor como ela exprime
nunca mulher o sentiu.
Nunca! Teu lábio mentira

Quando a voz num grito d'alma
convulsa te parte o seio,
hesita. E eu mesmo creio
nessa divina mentira
que o gênio darte te inspira.

Mas se contemplo outra imagem
esquecida num momento;
como pode o pensamento
conceber tanta paixão
num corpo sem coração.

(Continue na 6.ª pág.)

CINEMA

ORSON WELLES AS VOLTAS COM A GESTAPO!...

Orson Welles ás voltas com a Gestapo! O que pretenderá dele a perigosa e sinistra organização nazista? Apenas impedir que ele auxilie a fuga de Joseph Cotten, agente americano em missão especial na Turquia... Tudo isso se passa no filme "Jornada do Pavor", produzido por Orson Welles e dirigido por Norman Foster. Orson Welles tambem trabalha nesse filme, aparecendo como o coronel Haki, chefe do Serviço Secreto Turco e o terror dos agentes nazistas. "Jornada do Pavor" é um filme repleto de emoções: outra coisa não poderia acontecer quando o gênio do drama resolve dedicar-se ao mistério. Os "fans" terão assim um "prato" soberbo: um filme de mistério, passado a bordo de um navio sinistro, com espiões alemães e agentes turcos, uns querendo impedir e outros querendo facilitar a chegada à Rússia do agente americano em cuja cabeça estavam valiosíssimas informações. "Jornada do Pavor" será apresentado pela RKO Rádio segunda-feira nos cinemas Plaza, Astória, Olinda e Ritz e no seu elenco Orson Welles reuniu Dolores del Rio, Joseph Cotten, Ruth Warrick, Agnes Moorehead, Richard Bennet, etc.

NAO EXISTEM SUPERLATIVOS QUE POSSA CLASSIFICAR O FILME "IDOLO, AMANTE E HEROI PRODUÇAO DE SAMUEL GOLDWYN

Qualquer superlativos serão inadequados para expressar a perfeição e a sinceridade humana impregnadas por Samuel Goldwyn em "Idolo, Amante e Herói" (The Pride of the Yankees), sua magnificente produção. Ela é, finalmente, o justo tributo à Lou Gehrig e ao Espirito Americano. A obra de Paul Gallico sobre a vida de Lou Gehrig e a sua concepção da fina da sua carater, foram convertidas num "screenplay" de alto calibre. Gary Cooper está soberbo na figura do encantador e amado herói; a "performance" de Teresa Wright na esposa de Lou Gehrig, é tambem excepcional. Sam Wood dirigiu o film com uma naturalidade e uma justeza admiraveis. Em resumo, "Idolo, Amante e Herói" é uma combinação brilhante de humanismo, humor, bondade, simplicidade, amor, que o tornam dos mais belos filmes que se tem memória. A RKO Rádio Filmes orgulha-se de apresentar essa película extraordinária e anuncia já a sua estreia para o próximo dia 5 de abril, nos cinemas Plaza, Astoria, Olinda, Ritz, Parisiense, Opera e Primor.

"ELA E O SECRETARIO" SAO ROSALIND RUSSELL E FRED MAC MURRAY

Pela primeira vez a situação se inverte. Ela é que dirige o negócio. Ele é que é o secretário. Rosalind Russell e Fred Mac Murray são os principais interpretes de "Ela e o Secretário", deliciosa comédia romântica da Paramount que os cinemas São Luiz Vitória e Carioca estrearão quinta-feira proxima.

A situação se complica porque Rosalind contrata Mac Murray unicamente devida à sua aparência simpática, sua maneira elegante de vestir-se a rigor e a sua habilidade em lidar com as mulheres. Contribuem para que esta comedia romântica da Paramount seja ainda mais divertida do que "Aconteceu Naquela Noite" (opinião do "Motion Picture Herald", convem notar) a direção de Mitchell Leisen, o realizador de "Levanta-te, Meu Amor!" e "A Porta de Ouro". Macdonald Carel — um novo "astro" que surge — Robert Benchley e Constance Moore coadjuvam Rosalind Russell e Fred Mac Murray nesta esplêndida comedia maliciosa.

Venham ver o que aconteceu com um secretário particular cuja chefe se apaixona se toma de amores por ele. Vale tudo: desmaios fingidos, ciumadas e outros truques inventados pelas secretárias particulares e agora utilizados por Fred Mac Murray... com ótimos resultados!

"ELA E O SECRETARIO", UMA PROXIMA APRESENTAÇAO DO S. LUIZ, VITÓRIA E CARIOCA

Rosalind Russel alugou algumas de suas próprias joias aos estúdios da Paramount, para uso em "Ela e o Secretário", e doou o dinheiro do aluguel a instituições de caridade o mesmo fazendo o diretor Mitchell Leisen, que alugou alguns dos casacos de pele de propriedade de sua esposa para Rosalind vestir naquele filme.

As outras joias foram obtidas por empréstimo das principais joalherias de Beverly Hills, assim como os valiosos presentes de núpcias que Rosalind e McDonald Carei recebem na cena do casamento.

"Ela e o Secretário", elegantissima alta comédia que o São Luiz Vitoria e Carioca vão exibir dentro de poucos dias, tem como principais intérpretes Rosalind Russell, Fred Mac Murray, Robert Benchley, Constance Moore e McDonald Carey.

EVA NO SERRADOR
(Ar condicionado perfeito)
HOJE — Vesperal elegante às 16 horas
À NOITE — Às 20 e 22 horas
MARIA FUMAÇA
Nos intervalos: MURARO ao piano
Amanhã — Vesperal às 15 horas — Á seguir: "Copacabana" — 3 atos de Mario Domingues e Mario Magalhães

Economise GAS...
aprendendo a cozinhar e a manejar o seu fogão com eficiencia nas
Demonstrações de Culinaria da S.A. DU GAZ DO RIO DE JANEIRO
Inscreva-se HOJE mesmo!

	NÚMERO DE DEMONSTRAÇÕES	PREÇO
PARA EMPREGADAS		
Trivial	10	10$000
Trivial fino	8	10$000
Massas	6	10$000
PARA DONAS DE CASA		
Trivial	10	20$000
Trivial fino	8	20$000
Variado	10	20$000
Especial	10	30$000
Biscoitos	6	20$000
Massas	6	20$000
Salgadinhos	8	20$000
Doces e sobremesas	6	25$000

Distribuição gratuita das receitas dos pratos ensinados.
As frequentadoras podem levar ás suas residencias provas dos doces preparados nas demonstrações.
Todos os ingredientes serão fornecidos pela Companhia.
S. A. DU GAZ DE RIO DE JANEIRO
CATETE — Rua Marquês de Abrantes, 3 — Fone: 25-2885
COPACABANA — Av. N. S. de Copacabana, 659 — Fone: 27-4731
Pça. DA BANDEIRA — Rua Teixeira Soares, 38 — Fone: 48-3630

AMANHÃ NO CINEAC TRIANON MATINÉES INFANTIS COM PROGRAMA ESPECIAL PARA CRIANÇAS DESDE 9 HORAS

RÁDIO

Programa de hoje da Rádio Nacional

6.10 — Hora da Ginástica, direção do professor Osvaldo Diniz Magalhães; 8.00 — Reporter Esso; 8.05 — Músicas variadas em gravações; 10.25 — Cortina musical do Park Royal; 10.30 — Teatro no Ar Palmolive, com a novela "O Romance de Glória Marivel"; 10.45 — Programa variado em gravações; 10.55 — Cortina musical do Park Royal; 11.00 — Valim, Inesita Falcão, Belinha Gade. Estrelas ao Meio Dia, com Olinda Eny Costa, regional de Dante Santoro e dupla ping-pong com Amilton Valim e Uriel Azevedo; 11.55 — Cortina musical do Park Royal; 12.00 — O que é que o teatro tem e Cinema ás claras, programas de auditório com Herber de Boscoli; 12.55 — Reporter Esso; 13.00 — Cock-tail musical; 1320 — A Voz da Beleza, com Léa Silva; 14.30 — Programa da Saude, do dr. Argolo; 14.40 — Músicas variadas em gravações; 15.00 — Intervalo; 16.00 — Músicas selecionadas; 17.00 — Músicas variadas em gravações; 18.05 — Moacir de Freitas com piano; 18.20 — Guta Pinho com regional; 18.35 — Eladir Porto com regional; 18.55 — Correspondente estrangeiro RCA Vitor; 19.10 — Nilza Maria com piano; 19.25 — Orquestra de concertos, sob a regência de Leo Peracchi. Oferta de tal Johnson; 19.55 — Reporter Esso— 20.00 — Hora do Brasil, DIP; 21.00 — Canção do Dia, por Lamartine Babo. Oferta de O Dragão; 21.05 — Cortina musical do Park Royal; 21.10 — Teatro em Casa, sob a direção de Vitor Costa, apresentando a peça em três atos de Raimundo Lopes "Flor do Ipê". Oferta de Eucalol. 22.25 — Pátria Distante com Maria Eduarda; 22.55 — Reporter Esso; 23.00 — Rádio baile; 02.00 — Fim da emissão

"Hora do Brasil"

E' o seguinte o Suplemento Musical de hoje:

Recital do cantor George James.

SANA-TONICO TÔNICO E DEPURATIVO DO SANGUE

O ministro Oswaldo Aranha telegrafa ao interventor paulista

SAO PAULO, 26 (A MANHA) — A propósito da recente visita da Embaixada Chilena a São Paulo, o ministro Oswaldo Aranha dirigiu ao dr. Fernando Costa, o seguinte telegrama: "Tenho a satisfação de comunicar-lhe que o embaixador do Chile procurou-me hoje para manifestar os seus agradecimentos pela maneira gentil e carinhosa por que foi recebida por v. excia. a Embaixada Especial Chilena, chefiada pelo senador José Mazza bem como pelas deferências com que o honrou e ás pessoas de sua familia e membros da embaixada que os acompanharam. A esses agradecimentos desejo juntar os meus muito especiais, não somente por aquelas amaveis atenções, tão proverbiais de v. excia., mas tambem pela acolhida que dispensou ao ministro José Roberto de Macedo Soares, chefe do Cerimonial do Itamaraty, que acompanhou a Embaixada Chilena em sua visita a esse progressista Estado. Atenciosas saudações.

2ª FEIRA
RADIO PLAZA-ASTORIA-OLINDA-RITZ

GRILL ROOM

O aniversário de uma estrela é sempre um acontecimento de grande emoção na sua vida. Uma espécie de parada na estrada da existência. Dia de risos e de alegria. Dia de recordação de esperança. Não há quem não sinta uma pontinha de orgulho ao recordar os seus triunfos e vitórias que as paginas da vida deixaram no passado. E a artista, com especialidade, por que os seus triunfos e vitórias constituem a própria razão de ser de sua arte e de seu renome. Uma artista sem passado cheio de emoções e altos e baixos relevos, sem passado cheio de risos e de lágrimas não é bem ainda uma artista completa. Para que o seja, é preciso ter experimentado tudo isto e mais alguma coisa, é preciso ter atingido o topo da pirâmide da glória, de onde pode ser vista por todos e por todos aplaudida e admirada.

O dia do aniversário é exatamente aquele que a estrela deve escolher para rever o seu passado e assinalar com pedrinhas brancas os seus últimos grandes sucessos consagradores, que só estes constituem por fim, o grande ideal do seu destino. Por isso é que dissemos que o aniversário de uma estrela é sempre um acontecimento de grande emoção na sua vida.

Está vivendo hoje essa emoção singular, GLÓRIA THOMAS, a notável cantora lírica que ultimamente realizou uma atraente temporada no balcaério da Urca. Por esse motivo, Glória, cujo nome é igual ao seu destino e ao seu ideal, oferecerá à imprensa, no O. K., às quatro horas da tarde, um "cock-tail" de amizade.

*

Assinalando o aniversário de Glória Thomas, GRILL-ROOM cumpre o grato dever de parabenizá-la, desejando-lhe grandes vitórias para o futuro.

MARIARTE

Trabalho e Assistência Social

JUSTIÇA DO TRABALHO

CONSELHO REGIONAL DO TRABALHO

Casos julgados ontem: — Tomas dos Santos Sander contra Empresa Frigorifica Cruzeiro Ltda. Recorrendo de uma decisão da 1.ª Junta. Relator: Aldemar Beltrão. Adiado para o dia 29. — Sindicato dos Oficiais Alfaiates, Costureiras e Trabalhadores na Industria de Confecção de Roupas do Rio de Janeiro contra o Sindicatao das Industrias de Alfaiataria e Confecção de Roupas de Homem do Rio de Janeiro. Dissidio Coletivo. Relator: Newton da Silva Lima. Convertido em diligência e adiado "sine-die". — Cia. Ferro Carril do Jardim Botânico contra Antonio Rodrigues Gato. Inquerito administrativo instruido na 4.ª Junta. Relator: Newton da Silva Lima. Não aprovado o inquérito e determinada a reintegração do empregado. — Francisco Teixeira de Melo contra L. Rodrigues Malta. Recorrendo de uma decisão da 3.ª Junta. Relator: Aldemar Beltrão. Adiado para o dia 26. — Amaro de Almeida e outros contra Empresa Construtora Brasileira Gruenbilf Ltda. Recorrendo de uma decisão da Junta de Vitória. Relator: Aldemar Beltrão. Negado provimento ao recurso. — Laboratórios Raul Leite S. A. contra dr. Lobo Alvares de Castro. Inquérito administrativo instruido na 1.ª Junta. Relator: Antonio de Andrade Botelho. Adiado "sine-die". — Armando Gastão Pombo contra M. Rodrigues Teixeira & Cia. Recorrendo de uma decisão da 6.ª Junta. Relator: Amadeu Medeiros. Adiado para o dia 29. — Cia. de Carris, Luz e Força do Rio de Janeiro Ltda. contra Nestor Ferreira. Recorrendo de uma decisão da 5.ª Junta. Relator: Antonio de Andrade Botelho. Adiado "sine-die". — "The National City Bank of New York" contra Benedito Olavo Jansen de Melo. Inquérito administrativo instruido na 6.ª Junta. Relator: Newton da Silva Lima. Vista aos vogais Aldemar Beltrão e Amadeu Medeiros e adiado para o dia 31.

1.ª JUNTA DE CONCILIAÇAO E JULGAMENTO

Casos julgados ontem: — Paulo Dias contra F. R. Moreira & Cia. — Não cumprimento de acordo. Procedente em Cr$ 2.434,40. — Antonio Jorge contra Cia. Usinas Nacionais. Indenizações. Conciliado — Artur Anacleto Ferreira contra Cia. Brasileira de Estradas e Edificações. Arquivado. — José Ferreira da Silva Filho contra Antonio Joaquim Arrepia. Aviso prévio e salários. Conciliado. — Joaquim Roberto Lessa contra M. Jesus & Dias. Aviso prévio e salários. Arquivado. — Gilberto Mignac contra Laminação Federal de Metais Ltda. Aviso prévio. Conciliado. — Nilton Carvalho Vieira contra S. A. Cortume Carioca. Indenizações. Conciliado. — Gabriel Alvaro Damasceno contra Café Meyer. Aviso prévio e salários. Conciliado.

2.ª JUNTA DE CONCILIAÇAO E JULGAMENTO

Em virtude do adiantado da hora, não nos foi possivel publicar os resultados dos julgamento de ontem, nesta Junta.

3.ª JUNTA DE CONCILIAÇAO E JULGAMENTO

Casos julgados ontem: — Carlos Mendes da Silva contra Dankaert & Cia. Ltda. Indenizações, férias e comissões. Conciliado. — Agenor Justino Pereira contra Empresa de Construções Gerais Ltda. Indenizações. Procedente. — Juraci dos Santos contra Laboratórios "Atlas" Ltda. Salários. Procedente. — Joaquim Colares Pereira contra Panificação Central. Adiado "sine-die".

4.ª JUNTA DE CONCILIAÇAO E JULGAMENTO

Casos julgados ontem: — Irineu José Tomás contra José Pereira de Campos. Arquivado. — Jose Menezes de Araujo contra Almeida Marques Ltda. Indenizações e férias. Convertido o julgamento em diligência. — Emilio Alves Leitão contra Maria dos Anjos Urbano. Aviso prévio e salário mínimo. Acordo. — Jovelina da Silva contra Fábrica de Tecidos Santo Antonio S. A. — Indenizações. Acordo. — Luiz Pedro da Conceição contra Tinturaria Nelma. Designada a audiência de 12-4-43. — Jorge L. Gomes contra Casa Tóquio. Designada a audiência de 7-4-43. — Mario Augusto da Cruz contra Industrias Metalúrgicas Napoleão. Suspensão. Acordo. — Sebastião Manuel Esteves contra "The Leopoldina Railway Co. Ltd." Designada a audiência do dia 29. — Nelson Camargo contra Antonio Dias dos Reis. Embargos. Remetido ao Conselho Regional. — Alcides dos Santos contra Cristiani & Nielsen. Embargos. Regeitados.

5.ª JUNTA DE CONCILIAÇAO E JULGAMENTO

Casos julgados ontem: — Brandina Pontual Nascimento contra Mme. Helena Bakendorf. Indenizações e férias. Conciliado. — Rosita Vega contra Casa de Saude Dr. Pedro Ernesto. Aviso prévio, férias e salários. Procedente em Cr$ 2.850,00. — Sebastiao Rodrigues contra Armazem California. Suspensão. Improcedente. — Joaquim Alves Barbosa contra Raul Senra & Cia. Ltda. Indenizações. Conciliado. — José Marcelino de Oliveira contra Cia. Luz Stearica. Suspensão. Procedente. — Francisco Mateus contra Transportadora Verde Amarelo. Indenizações, férias e salários. Procedente. — Antonio Monteiro contra A. Santos & Almeida Ltda. Adiado para 9-4-43. — Armando Oliveira Dezonne contra Laboratórios Raul Leite S. A. Adiado para 7-4-43. — Miguel Costa contra Cia. de Comércio e Navegação. Salários retidos. Procedente em Cr$ 1.347,00.

6.ª JUNTA DE CONCILIAÇAO E JULGAMENTO

Casos julgados ontem: — Augusto Ribeiro da Silva contra Miguel Lobo dos Santos. Arquivado. — José Corrêa contra Fábrica União. Adiado para o dia 29. — A. Peçanha Soares contra Dario de Paiva Antunes. Indenizações. Improcedente. — Manuel Ferreira contra Camilo Cuquejo. Aviso prévio. Conciliado. — Alberto Rosa do Nascimento contra José Joaquim Brandão. Arquivado. — Serafim de Oliveira Filho contra Alexandre & Cia. Ltda. Indenizações. Improcedente. — João de Oliveira contra Cia. Nacional de Navegação Costeira. Indenização. Improcedente. — Antonio Ferreira dos Reis e outros contra Casa de Saude Dr. Eciras. Horas extras e folgas. Adiado para o dia 6 de abril de 1943.

EXPEDIENTE DO DISTRIBUIDOR AMERICO WASHINGTON FAVILLA NUNES

Foram distribuidos, ontem, os seguintes processos: — A 1.ª Junta — Cesar Augusto Delfino contra Fabrica de Artefatos de Arame. Indenizações e férias. — José Teixeira Rodrigues contra Avelino Parente. Anotação na carteira profissional. — Alina Bulhosa contra Sindicato do Comércio Varejista de Gêneros Alimentícios. Salários. — Antonio Costa do Amaral contra J. P. dos Santos & Cia. Suspensão por 15 dias. — Antenor Joaquim Cunha contra Pegado Souza & Cia. Salários.

A 2.ª Junta — Fausto Lino Cabral contra L. Fernandes & Irmão. Indenização. — Silvio Pereira Silva contra Santiago, Kiritchenco & Cia. 50% dos vencimentos em virtude de ter sido convocado para o serviço militar. — Alcebino Ferreira Pinho contra Joaquim Gomes Segundo. Indenizações e férias. — Dario Nunes contra Fábrica de Parafusos Aguia Ltda. 50% dos vencimentos em virtude de ter sido convocado para o serviço militar. — Bueno Gomes de Barros contra Arruda Castelões & Cia. Indenizações e férias.

A 3.ª Junta — Mario Francisco dos Santos contra Fábrica Cidade dos Moveis. Férias. — Oscalino Soares contra Claudino Alonso. Indenizações. — João Maciel de Oliveira contra Hartmann & Irmão S. A. Indenizações, férias e salários. — Irineu Parada contra Cia. América Fabril. Redução de salários. — Américo Gonçalves de Brito contra Decoradora Ltda. Aviso prévio.

A 4.ª Junta — José Tepedino Sobrinho contra Raul Pereira. Diferença de salários. — Salvador José Simões contra "The Leopoldina Railway Co. Ltd." Diferença de salários. — Olegário Mendes contra Padaria Vitória. Indenizações e férias. — Alfredo Joaquim Silva contra Cia. de Serviços de Eengenharia. Indenizações e férias. — Oldemar Costa contra Bar Boleiro. Aviso prévio.

A 5.ª Junta — José Cipriano de Oliveira contra Empresa Técnica de Engenharia. Aviso prévio. N. Gomes Frias contra Vicente Garanho. Férias. — Rosino Martins Xavier Neto contra Vidraçaria "Zaz-Traz". Indenizações, férias e salários. — Elpidio Marques contra Francisco Viegas Calçada. Férias. — Luisa Carvalho contra Tinturaria Aviação. Férias e diferença de salários.

A 6.ª Junta — Ormindo da Silva Portugal contra Ribeiro de Abreu & Cia. Suspensão por tempo indeterminado. — Aristides Souza Lima contra Colégio Santo Antonio. Indenização. — Antonio Franklin contra Padaria Vitória. Indenizações. — Esmeralda Albina de Lima contra Escola S. S. Sacramento. Indenizações e redução de salários.

CONDENADO O DIRETOR DO "MEIO DIA" A PAGAR AOS SEUS REDATORES

Os ex-redatores do jornal "Meio Dia", propuzeram uma ação na Justiça do Trabalho contra o sr. Joaquim Inojoza, diretor e proprietário daquele orgão, que se negara a pagar-lhes as indenizações devidas pelo tempo de serviço prestados. Julgando a reclamação a 4.ª Junta de Conciliação e Julgamento condenou o sr. Inojosa, que, não se conformando com a decisão recorreu da mesma para o Conselho Regional.

Esse orgão Superior da Justiça Trabalhista, ontem apreciando o recurso do diretor daquele vespertino, resolveu não tomar conhecimento do mesmo e, manter decisão recorrida, confirmando assim a condenação anterior. Patrocinou a causa dos ex-redatores do "Meio Dia", o nosso companheiro de trabalho, advogado Abrahim Tebet.

FAÇA SUA CONSULTA!

Assuntos trabalhistas, em quaisquer de seus aspectos: administrativos, processuais e legislativos, interpretações duvidosas, jurisprudência elucidativa, diretivas regulamentares, quadros estatísticos, conselhos práticos de previdência social, noções de higiene proletária, tudo isso será matéria para consultas que aqui serão respondidas de modo a trazer a massa trabalhadora inteligentemente orientada no exercício de suas atividades, no uso de seus direitos e na obrigatoriedade de seus deveres. Quando surgir um equivoco, uma indecisão, não vacile, nem perca tempo: — faça sua consulta!

NOTA

Toda correspondência para TRABALHO E ASSISTÊNCIA SOCIAL deve ser enviada para o seu dirigente, dr. GENARO PONTE SOUSA — Rua Evaristo da Veiga, 18 — 1.º andar — Fone 42-3319 — Rio

RESPOSTAS DE HOJE:

OLDERIO DE CARO — (Rio) — Aqui vai a sua consulta transcrita palavra por palavra:

"Dr. Genaro Sousa — Nesta — Leitor da A MANHA e, por isto, da secção de jurisprudência trabalhista que v. s. dirige, valho-me da sua coluna "Faça sua consulta", para tirar uma dúvida que, parece, ainda não foi esclarecida. E' a seguinte: Por força de lei, todos aqueles que percebem menos de Cr$ 250,00 não estão sujeitos a desconto algum para Obrigações de Guerra. Pergunto eu o seguinte: Um empregado que ganhe, por exemplo, Cr$ 450,00 mensais. Este empregado é convocado para servir ao Exército e passa a receber os 50 por cento do salário a que tem direito, ou sejam, Cr$ 225,00 mensais. Como tenho que proceder com este caso? Desconto Obrigações de Guerra? Como posso descontar tal obrigação, se o aludido empregado não está percebendo senão Cr$ 225,00 mensais e a lei manda que só se desconte daqueles que ganham mais de Cr$ 250,00? A resposta que v. s. der, e que com tanto interesse espero, será a que solucionarei este caso. Muito grato fica, leitor e patricio".

Reproduzo sua consulta porque ela não é propriamente matéria desta secção e isso servirá para que talvez lhe enviem uma solução mais acertada que esta que me ocorre, pelo menos, como razoavel: Se o empregado está ganhando Cr$ 225,00 mensais (não importa o que percebia antes) e só sofre desconto os ordenados maiores de Cr$ 250,00, parece claro que esse empregado nada há que descontar para as Obrigações de Guerra.

JOSE' PEDRO — (Livramento) — Se no lugar onde está seu domicilio não há sindicato e v. não quer esperar, pode sindicalizar-se no sindicato mais próximo, geograficamente. Relativamente à sua Carteira Profissional, dirija-se à Delegacia do Trabalho e ai lhe darão todas as informações com melhor clareza do que lhe daria por escrito.

Roupas usadas

COMPRO A DOMICILIO
Telefone: 43-6671

Registro profissional

No serviço de Identificação Profissional do Ministério do Trabalho foram registados como professores: Egydio Quaresma Filho, Luiz de Macedo, Neusa Dias da Cunha, Guiomar Lôbo de Carvalho, Honorina Gomes Moreira, Fernanda Semola, Henrique de Souza Jardim, Esmeralda Gomes Moreira, Antonio Pinto do Couto, Dolinda D'Almeida, José Matos de Vasconcelos, Ibsen de Sant'Ana, Wellington Guimarães Vasconcelos, Dalva do Carmo Chaves, Maria Madalena de Souza Aguiar, Henrique Rodrigues, Armando Marin, Noemi Bica de Gouvêa e Azevedo e Godofredo de Souza Aguiar Junior, como quimicos; Ernani Martins da Silva e Savino Fata. Foi indeferido o registo de quimico solicitado por Jorge de Araujo Pereira.

DR. B. ALBAGLI
Docente da Fac. Nac. de Med
Endocrinologia - Neurologia
GRAÇA ARANHA, 226
Salas 401-3 — 2as., 4as e 6as. às 4 horas — Tel. 42-2573 - 43-3825

Melhorando as condições de saude e conforto dos ascensoristas nesta capital

O Ministério do Trabalho, por sua Divisão de Higiene e Segurança do Trabalho, acaba de exigir, em elevadores de cento e setenta e três edifícios desta Capital, a colocação de banco e ventilador para conforto e conservação de saúde dos que ai trabalham durante oito a dez horas por dia.

Arrecadação da contribuição de guerra

A Comissão instituida pela Portaria n. 19, de 5 do corrente, para a elaboração do projeto das instruções a que alude o artigo 9º do decreto número 5.291, composta dos srs. L. M. Ribeiro Gonçalves presidente, Helvecio Xavier Lopes Plinio Reis de Cantanhede Almeida e Moacyr Veloso Cordeiro de Oliveira esteve incorporadt no gabinete do Ministro do Trabalho e entregou ao sr. Oscar Saraiva, que responde pelo expediente do referido Ministério, o trabalho elaborado.

ADVOGADOS
IVENS DE ARAUJO
ANTONIO BASTOS DE ARAUJO
PHILADELPHO GARCIA
Araujo Porto Alegre, 70 (Ed. P. Alegre)
Salas 411-412 — Fone: 42-6287

Professores e estudantes

INFANCIA E FOLCLORE: CANTIGAS DE NINAR

APESAR da ternura das mães brasileiras, não se encontram em nosso foc-lore muitas cantigas que se poderia chamar "as graças e que se poderia chamar: as graças e encantos do menino"

Apenas encontramos em Pereira da Costa esta quadrinha de Pernambuco:

"O menino é mui galante,
sabe fazer brinquedinho
tira a boquinha do peito
para chupar seu dedinho".

No entanto, esse é um dos temas de mais abundantes exemplos no folclore português, onde se encontram cantigas como as seguintes. De uma comunicação enviada pelo escultor Manuel Mendes:

"O menino é de oiro,
de oiro e o meu menino
não-de mo trocar o anjo
por outro mais pequerino".

Essa quadra tão singular assume ainda curiosas formas em algumas variantes, onde o tido menino parece converter-se na mais preciosa oferenda às entidades celestiais, como nestes exemplos recolhidos por Armando Leça:

"O meu menino é d'oiro,
d'oiro é o meu menino,
hei-de o mandar lourar
enquanto fôr pequenino".

"O meu menino é doiro,
é d'oiro muito fininho.
hei-de mandá-lo p'ros cajos
enquanto for pequinino".

"O meu menino é d'oiro
d'oiro é o meu menino,
hei-de levá-lo à Birgem,
hei-de ficar sem menino".

D. Ana de Castro Osório recolheu estas cantiguinhas:

"Que bonito, que formoso
o meu menino está,
tão bonito, tão formoso
não há no mundo, não há".

"Nasceu um dente ao menino,
tão branco, reparem bem,
tão lindo, tão pequerino,
um dentinho assim quem tem?"

Da coleção de Armando Leça:

"Dorme, dorme, meu menino,
filhinho do coração:
tu assim tão pequerino
pareces o São João".

Leite de Vasconcelos recolheu umas doze variantes do "menino de ouro". No foclore espanhol, o menino é comparado a uma rosa, a um cravo, ao espelho de sua mãe, a uma avelã gordinha, e sua voz tem o som das campainhas de prata, como se vê nestas três cantigas que se usam tambem no Chile:

"Mi niño es una rosa,
mi niño es un clavel,
mi niño es un espejo,
su madre se ve enel".

"Eres como la avellana,
chiquita y llena de carne,
chiquita y apañadita
como te quiere tu madre".

"La voz de este niño mio
es la voz que yo mas quiero,
parece de campanita
hecha a mano de platero".

Uma simples metáfora substitue e resume, em muitas cantigas, toda a ternura materna pelas graças e encantos do menino. O andaluzo mais divulgado da América diz:

"Arrorró mi niño,
arrorró, mi sol,
arrorró pedazo
de mi corazón".

Encontra-se com essa forma na Argentina e no Uruguai. No Chile, o primiero verso reza.

"Arrurrú mi guagua"

"Guagua" é o mesmo que "criançinha". No Paraguai, os dois primeiros versos dizem:

"Duérmete niñito,
duérmete, mi sol".

Variantes argentinas.

"Arrorró mi lindo,
arrorró mi sol,
duérmase el encanto
de su mamá.

Arrorro mi lindo,
arrorró mi sol,
duérmase el tesoro
de sua pápá".

Todas as imagens graciosas ocorrem às mães enamoradas de seus meninos:

"Duérmete tu, matita
de majorana!
Duérmete, lucerito
de la mañana".

Nessa cantiga da Andaluzia, o menino-sol vira raminho de manjerona e estrelinha da manhã. Que há-de mais belo no mundo que dizer coisas tais, a quem não nos está entendendo?

C.

Faculdade Nacional de Filosofia da Universidade do Brasil

Relação para as provas do dia 27 de março:

Francês, às 10 horas — Serão chamados todos os candidatos inscritos.

Latim, às 10 horas — Serão chamados todos os candidatos inscritos.

Desenho, às 12 horas — Serão chamados todos os candidatos inscritos.

Segunda-feira dia 29 de março:

Antropologia, exame oral às 14 horas — Serão chamados os alunos que fizeram exame escrito.

Etnografia, exame oral, às 14 horas — Será chamada a aluna que fez exame escrito.

Petrografia, exame escrito, às 14 horas — Será chamada a aluna: — Neli do Nascimento Silva.

Língua e Literatura Francesa, às 15 horas — Será chamado o aluno: Modestino Deloi Gibbon.

Aviso:

São convidados a comparecer com urgência à secretaria:

Nirceu da Cruz Cesar — Maria de Lourdes Batista — Osvaldo Colatino de Araujo Gois — Elza C. de Souza — Carlos Reis Mayerhoffer — Fernando Braga Rinaldi — Maria Luiza Bandeira — Vera Pereira — Helena Lins — Luiza Caminha Machado Costa — José Mario Ramos — Marinete Gusmão Morais — Mirthes Darci Ribeiro — Clelia Antonia da Silva — Maria Lucia Marguarita — Sergio Maranhão — Luiz da Frota Matos — Eni Rocha Malheiros.

Dist.: Rua Souza Dantas, 23 — Rio.

Processos despachados pelo diretor do DNIC

O Diretor do Departamento Nacional da Indústria e Comércio, deu o seguinte despacho ao processo da firma Yalil, Jappour Abir Nacif, Rio de Janeiro: "Faça a requerente a prova de que até a data requerida a fls. 2, não negociou com seda". Foram deferidos o pedido de marca de exportação da firma P. Boriola & Cia. Ltda., Santos — São Paulo — os processos das firmas seguintes: Arp & Cia., Distrito Federal; P. Machado & Cia., Fortaza, Ceará; de Lima, Nogueira & Cia., Santos, São Paulo.

Patente de invenção

Foram assinados pelo Diretor do D. N. P. I. as patentes de invenção, modelos de utilidade e garantia de prioridade, concedidas aos inventores constantes da relação: Privilégios de Invenção: Juvenal Santos, de "Uma aparelhagem para localizar submarinos, hidroplanos e semelhantes, quando submersos, e emergi-los em casos de acidentes ou outros". Queimadores Diesel Ltda., de "aperfeiçoamentos em combustores de óleo gaseificado". Det Morske Aktieselskab for Elektrokemisk Industri, de "disposição de eletrodos do tipo de auto-recosimento". Associated Electric Laboratoires, Inc., de "aperfeiçoamentes nos dispositivos de identificação das linhas de sistemas de telefones ou de sinais". R. G. Le Tourneau, Inc., de "montagem de caçambas". R. G. Le Tourneau, Inc., de "montagem de cabos de controle em raspadores de grande capacidade". José Vaz Pupo Nogueira, de "aperfeiçoamento no processo de extinção de formigueiros mediante abertura de canais artificiais". José de Toledo Melo e José Oliveira de Almeida, de "processo de fabricação de acetona, butanol, etanol, oleo de fusel e subprodutos pela fermentação da mandioca (farinha de raspa, farelo, raspa total moida) pelo clostridium acetobutilicum ativado e adiado à hidrolise do amido da mandioca". Walter Voegeli, de "variador de velocidade sem escalonamentos". Modêlo de utilidade: A. J. Renner & C., de "uma nova terminal metálica para pontos de atacadores de calçados e similares". Julio O. Kroehne, de "dispositivo para fechamento de caixas de celulose". Saturnia S-A., de "novo modêlo de tampas reguladoras de nível, para acumuladores". Sr. Dermeval Monteiro de Carvalho, de "uma mufla-prensa com extrator de gêsso para uso odontológico". Saturnia S-A. de "tampa para acumuladores". José Franco da Silva Leme Junior, de "novo modêlo aperfeiçoado de mesa provida de centro giratório". Garantia de Prioridade: Antonio Barreto "uma nova matéria plástica obtida do produto da distilação sêca de partes vegetais altamente encarbonizados".

Diplomas registrados pelo D.N.E.

O diretor geral do Departamento Nacional de Educação autorizou o registo do diploma dos engenheiros Luiz Afonso Smith de Vasconcelos, Carmino Antonio Iorvolino, José de Oliveira Moura; do arquiteto Jonas Fonseca Torres Saules; do veterinario Rui Orlandini de Matos; dos médicos João Finho Filho, Geraldo Viana Espischit, João de Paula Gonçalves, Delmar Americano da Costa; da enfermeira Nanette Braga Melo; dos bacharéis Luiz Seixas Teixeira de Carvalho, Paulo de Tarso Moreno Vieira, Hipolito Lucena, Herminio da Silva Vicente.

Abertas as inscrições ao Curso de Aperfeiçoamento e Especialização em Lepra

Acham-se abertas até o dia 20 de abril as inscrições para matricula no Curso de Aperfeiçoamento e Especialização em Lepra a realizar-se nesta capital, de acordo com o decreto-lei n. 4.296, de 13 de maio de 1942.

Os requerimentos de instrução devem ser dirigidos ao diretor dos Cursos do Departamento Nacional de Saude entregues à rua do Rezende, 128 (sala da Biblioteca), acompanhados dos seguintes documentos: a) — diploma de médico; b) — atestado de sanidade física e mental; c) — prova de identidade.

O Curso destina-se especialmente a seleção dos médicos a serem admitidos para preencher vagas no quadro de contratados do Serviço Nacional de Saude, e ao aperfeiçoamento de técnicos estaduais.

O ensino industrial no país, segundo os dados remetidos ao ministro Capanema

Os governos dos Estados e do Distrito Federal remeteram ao ministro da Educação e Saude, sr. Gustavo Capanema, os relatórios sobre a situação do ensino industrial oficial, excluidos o federal, nos territórios sob a sua jurisdição, conforme determina o artigo 2.º do decreto-lei 4.119, de 21 de fevereiro último. De acordo com dados apresentados neses relatórios, verifica-se que o ensino industrial oficial de todas as unidades da Federação é ministrado por 12 escolas técnicas, 19 industriais equiparados e 26 artesanais de tipo não definido. O Estado de São Paulo mantem um estabelecimento de ensino técnico, 15 industriais e 4 artesanais. No Distrito Federal existem uma escola artesanal e 9 técnicas. Possuem somente escolas artesanais os Estados do Amazonas, 2; Pará, 3; Rio Grande do Norte, 1; Sergipe, 1; Bahia, 1; Santa Catarina, 1 e Minas Gerais, 6. Pernambuco tambem tem 5 desses estabelecimentos e ministra o ensino industrial, como o Estado do Rio de Janeiro em uma escola. Pelo Rio Grande do Sul é mantida uma escola técnica. Como se vê, 57 são os estabelecimentos que se encarregam do ensino industrial oficial no país, sem exceção dos que o governo federal mantem.

Reuniu-se o Conselho Nacional de Educação

O Conselho Nacional de Educação efetuou a sua 4.ª sessão da 1.ª reunião ordinária do corrente ano. Os trabalhos foram presididos pelo sr. Reinaldo Porchat, presentes os srs. Jonatas Serrano, Amoroso Lima, Leonel Franco, Paulo Lira, Samuel Libanio, Parreiras Horta, Edgard Shneider, Cesário de Andrade, Beni

(Conclue na 7.ª pág.)

O dia de ontem nos Ministérios

AERONAUTICA

DECLARADO ASPIRANTE DA RESERVA POR TER CONCLUIDO COM APROVEITAMENTO O CURSO NOS ESTADOS UNIDOS

O ministro Salgado Filho, por portaria de ontem, resolveu declarar aspirante a oficial aviador para a 2.ª Classe da Reserva da Aeronáutica, o piloto civil Silvio de Niemeyer Barreira Cravo, que concluiu com aproveitamento o curso realizado em escola de aviação dos Estados Unidos da América do Norte. Em portaria posterior, foi o mesmo convocado para o serviço ativo da Força Aérea Brasileira.

REGRESSOU PARA S. PAULO O COMANDANTE DA 4.ª ZONA AEREA

Regressou, ontem, para São Paulo, o brigadeiro Gervasio Duncan, comandante da 4.ª Zona Aérea, com sede naquela capital.

NO GABINETE DO MINISTRO

Estiveram no gabinete do titular da pasta o brigadeiro Heitor Varady, comandante da 3.ª Zona Aérea, coronels aviadores Ajalmar Mascarenhas, diretor do Pessoal e Ivan Carpenter Ferreira, diretor do Material, e coronel Luiz Barreto, chefe do Serviço de Fazenda, os tenente coronels Antonio L. Pereira Ferras e Maurilio Cunha, o major Dario Arambuja, comandante interino da Escola de Aeronáutica, e os srs. Temistocles Cavalcanti, procurador da República, e João Carlos Machado. O ministro fez-se representar pelo major aviador, Nero Moura, oficial de gabinete, na missa em memória do tenente Miguel Guerra Simões e do cadete do ar Hilton Palermo.

TABLELAXO REGULARIZA OS INTESTINOS

TEATRO

(Conclusão da 5.ª pág.)

VESPERAL ELEGANTE HOJE NO RIVAL COM "O GATO COMEU"

O ponto elegante da sociedade carioca, tem sido sempre, aos sábados no Rival, à hora da vesperal de Jaime Costa. O que há de mais fino e culto no Rio ali vai passar duas horas de alegria intensa, ante a representação de comédias do mais alto gosto e comicidade.

Hoje haverá às 16 horas, a tradicional vesperal preferida pelo "set" carioca. No cartaz se exibe o trabalho de Viriato Corrêa, "O gato comeu", três atos do melhor humor, na representação de artistas consagrados na cena brasileira. Jaime Costa, pivot do romance engraçadissimo, aparece num tipo que ficará inesquecivel, tal a graça com que enfeita o papel, ao seu lado vemos os nomes de Itala Ferreira, Aristóteles Pena, Nelma Costa, Restier Junior, Norma de Andrade, Rafael Almeida, Grace Moema, Dilú Dourado, Cora Costa e Adolar, todos em maravilhosos trabalhos.

Hoje, pois, vesperal elegantissima às 16 horas, e à noite, os espetáculos de sempre. Amanhã, vesperal das famílias, às 15 horas.

HOJE E AMANHÃ VESPERAIS NO SERRADOR COM "MARIA FUMAÇA"

Quantos já viram a peça "Maria Fumaça" poderão afirmar o quanto é engraçada e emotiva a linda comédia que Luiz Iglezias adaptou e que Eva e seus comediantes apresentam no Serrador. Nos intervalos Muraro, o mago do piano, executa peças escolhidas de seu repertório. Hoje às 15 horas e amanhã às 15 horas vesperais elegantes e a noite às 20 e 22 horas, "Maria Fumaça". Os bilhetes já se acham a venda para todos os espetáculos. O Teatro Serrador é rigorosamente refrigerado.

AS TRADUÇÕES DE PEÇAS TEATRAIS

O Conselho Deliberativo da Sociedade Brasileira de Autores Teatrais em sua última reunião resolveu que a S. B. A. T. só autorizará a representação de peças traduzidas quando as traduções tiverem sido feitas por sócios efetivos e brasileiros natos.

A S. B. A. T. está se dirigindo às empresas e companhias teatrais comunicando-lhes a decisão do seu Conselho Deliberativo.

ITALA FERREIRA TELEGRAFA AO NOSSO CRONISTA

Recebemos o seguinte telegrama da brilhante e festejada atriz Itala Ferreira da Companhia Jaime Costa: "Viriato Correia — Redação de A MANHA — Testemunho meu agradecimento a você, voz que se levantou em defesa da atriz brasileira na agressão feita pelo estrangeiro Simões Coelho — Itala Ferreira."

UM TELEGRAMA DO DR. DOMINGOS SEGRETO

O dr. Domingos Segreto telegrafou a Viriato Correia agradecendo a reprodução nesta coluna de uma conferência que o cronista teatral de A MANHA produziu há tempos, sobre Pascoal Segreto.

JARARACA E RATINHO, OS CÔMICOS FAVORITOS DO PUBLICO, EM SEUS FESTIVAIS NO RECREIO

A dupla de cômicos Jararaca e Ratinho realiza nos dias 3 e 4 de abril, no Recreio, uma endiabrada e sensacional "parada" de alegria, com os novos números do seu engraçadissimo repertório, que é a coqueluche do público carioca. O Recreio, que reabriu os seus portões em atenção a Jararaca e Ratinho, será pequeno para conter a avalanche de "fãs" que ansiosamente aguardam as hilariantes atuações dos "maiorais da gargalhada". Somente nos dia 3 e 4, e que Jararaca e Ratinho deliciarão as platéias do Recreio, em dois impagaveis "shows" organizados, dirigidos e apresentados pela famosissima dupla de caipiras.

DO "TOPAZE TEATRE" PARA O TEATRO RECREIO

Com a fuga dos grandes artistas europeus para as Américas, o Rio tem assistido desembarcar no seu porto inumeros conjuntos e figuras centrais dos maiores centros de espetáculos do Velho Mundo. Tal é o caso de Suzanne Erfurth e de Olympe Maschine, formosas dansarinas disputadas pela platéia internacional, que se encontram entre nós, após uma temporada triunfal nos "shows" dos grandes teatros e cassinos da América do Sul. A última atuação de Suzanne e Olympe deu-se no "Topaze Theatre", da capital inglesa, que foi feito em pedaços pela sanha dos nazistas, quase vitimando nos seus escombros as duas célebres discipulas de Terpsicore.

O empresário Walter Pinto, do Teatro Recreio, acaba de garantir para a revista "Montanha Russa" o concurso dessas famosas dansarinas e vai apresentá-las em quadros de luxuosa fantasia, no dia 9 de abril, quando inaugurará a nova temporada de revistas daquele teatro. "Montanha Russa" é uma deliciosa "charge" de Luiz Iglezias e Walter Pinto, escrita para divertir o público e para exibir esplêndidos números de vestuário e montagem.

RESERVISTAS CHAMADOS COM URGENCIA

De ordem do coronel diretor do Pessoal da Aeronautica, devem comparecer com a máxima urgência à Divisão da Reserva, no 10. andar do Ministerio, afim de tratarem de assunto de seu interesse, os seguintes reservistas: Alberto Costa Lima, Celso Furtado de Mendonça, Elson Soares da Rocha, Genreo Silveira e Silva, Herculano Barbosa de Oliveira, Luiz Fernandes Davidson Correia, Mario Barbedo de Vasconcelos, Manoel José Coelho da Rocha, Tertuliano Marcio Dacorso, Luiz de Freitas Wagner, Hildegardo Sebastini Silvio de Miranda, Albano de Carvalho, José Cassiano e Alfredo Bernardino dos Santos.

PODE-SE AUSENTAR

O ministro deu a autorização pedida pela Panair do Brasil para que o sr. Vicente Orozco, atualmente a serviço dessa empresa de navegação aérea, possa se ausentar do país.

AGRICULTURA

Seguindo a orientação traçada pelo Presidente Getúlio Vargas, o Ministério da Agricultura instala no Amazonas, Pará, Maranhão, Goiás e Pernambuco, grandes núcleos agro-industriais, com o objetivo de fixar vantajosamente o homem à terra. Esse plano está sendo desenvolvido rapidamente graças às facilidades administrativas autorizadas pelo Chefe do Governo. De acordo com os dados enviados pelo agrônomo Itagiba Barçante, diretor do Serviço de Informação Agricola, era em Manáus, prosseguem em franca atividade os trabalhos de instalação da grande Colônia Agricola Nacional, localizada a poucos quilômetros da capital amazonense. Essa colônia, cujaárea total abrange 300 mil hectares, será dividida em lotes de 25 hectares, para a fixação de 4 mil famílias. Os trabalhadores desse núcleo, entusiasmados com o programa do govêrno, querem ali permanecer definitivamente como colonos. Os lotes serão localizados de forma que as culturas anuais, como as de milho, arroz e feijão, sejam feitas nos terrenos baixos, de grande fertilidade, enquanto que as elevações serão aproveitadas para o plantio da seringueira, castanheira, fruteiras, etc.

Atualmente, o transporte de Manáus para a Colônia Agricola é feito pelo rio Solimões, durante sete horas, numa distância de 60 quilômetros, com apenas 35 quilômetros, reduzindo o tempo de duração do percurso para menos de uma hora.

O diretor do SIA informou que, apesar dos trabalhos da Colônia terem sido iniciados em novembro, último, já se nota a realização de importantes trabalhos de drenagem, demarcação de lotes, construção de residências, formação de hortas e pomares. Varias famílias já se acham localizadas na Colônia, empreendimento que vem despertando grande interesse no Amazonas, principalmente entre os pequenos lavradores.

Dada a sua proximidade de Manaus o futuro núcleo está destinado a solucionar, em grande parte, o magno problema do fornecimento de laticinios, hortaliças, acear, cereais e outros produtos, tão necessarios ao consumo da capital do Amazonas.

EDUCAÇÃO

Serão arrecadadas pelo Serviço Federal de Águas e Esgotos, em sua sede, à rua do Riachuelo 187, de depois de amanhã até o dia 13 de abril próximo, as taxas de hidrómetro do 6.º Distrito, referentes a 1941, compreendendo as ruas situadas nas seguintes zonas: Centro da cidade, Gamboa, Mangue, Estácio, Rio Comprido, Saude e Santo Cristo.

MARINHA

O capitão de mar e guerra Atila Monteiro Aché, comandante da Flotilha de Submarinos, assinou o seguinte elogio. — "Com o maior prazer elogio o capitão de corveta Raul Reis Gonçalves de Souza, pelo modo por que desempenhou, durante dois anos, as funções de

Presidência da República

Decretos assinados nas diversas pastas e telegramas recebidos pelo Chefe do Governo

O Presidente da República assinou os seguintes decretos:

Na pasta da Agricultura — Autorizando: Avelino Cunha de Azevedo e José Mauricio da Costa a pesquizar tantalita no município de Picuí, Paraíba; Avelino Cunha de Azevedo e José Mauricio da Costa a pesquizar minério de enxofre, casiterita, berilo, bismutita e minério de molibonio, no município de Picuí, Paraíba.

Na pasta da Fazenda — Nomeando: Americo Vieira de Brito, ajudante de tesoureiro, padrão G, para exercer, interinamente, como substituto, tesoureiro, padrão K; Rosilda Duarte Sidrim, interinamente, como substituto, ajudante de tesoureiro, padrão G; Hilda dos Santos Pereira, interinamente, como substituto, ajudante de tesoureiro, padrão H, e Mario Gomes Pereira de Andrade, interinamente, engenheiro, classe J. Tornando sem efeito os seguintes decretos: o que nomeou Mario Sombra, ajudante de tesoureiro, padrão I; o que nomeou Arlindo Augusto Alves, contador, classe H, e o que nomeou Ilma Pereira Baixo, interinamente, guarda-livros, classe E. Transferindo, a pedido, Altamiro Batista Pereira, datilografo, classe G, para escriturário, classe G. Transferindo "ex-oficio" no interesse da administração, Waldir Braga, oficial administrativo, classe H do Ministério da Viação para este Ministério. Removendo, a pedido, Bento de Azevedo, policia fiscal, classe D, da Mesa de Rendas Alfandegadas de Itajaí, Santa Catarina, para a Alfândega de São Francisco, e Antonio de Oliveira e Silva, policia fiscal, classe 6, da Alfândega de Aracajú Sergipe para a Mesa de Rendas de 1ª Ordem de Estância no mesmo Estado. Removendo "ex-oficio" no interesse da administração: Celia Marie de Oliveira, escriturário, classe E, do Tesouro Nacional para a Delegacia Fiscal, em Minas Gerais; Geraldo Ferraz de Almeida, escrivão de Coletoria em Avanhandava, S. Paulo, para idêntico lugar na Coletoria em Boituva no mesmo Estado e Maria Antonieta de Fonseca Pimentel, escriturário, classe E, do Tesouro Nacional para a Delegacia Fiscal em Minas Gerais. Promovendo: o escrivão da Coletoria em Bom Jardim, Rio de Janeiro, José Megre, para idêntico lugar na 1ª Coletoria em Vassouras, no mesmo Estado; Luiz Michielin, escrivão de Coletoria em José Bonifácio, Rio Grande do Sul, para idêntico lugar na Coletoria em Gravataí, no mesmo Estado; e o escrivão da Coletoria de Lavras, Ceará, Miguel Arcanjo de Souza para idêntico lugar na Coletoria em Baturité, no mesmo Estado. Aposentado: José Lopes de Farias, trabalhador, classe C; Jonas Rodrigues de Laceda, coletor federal em Itaguassú, Espírito Santo; Joaquim Canadico da Silva, escrivão de coletoria em Maricá, Rio de Janeiro. Aposentado, no interesse do serviço público, Cristocão Barbosa Giesta Junior, coletor federal em Valença, Rio de Janeiro.

Na pasta do Trabalho — Nomeando: Corina do Amaral Pontes, Claudio Eduardo Samuel Arruda, Geny Souza Diogo, Noemy Luz e Raquel Matilde Calvete Vasques, interinamente, escriturário, classe E; Anibal Novais da Silva, para a função de vogal, representante dos emoregadores, no Conselho Regional do Trabalho da 5ª Região, com sede em São Salvador Baía; e Antonio Osmar Gomes, para a função de suplente de volga, representante dos empregadores, no Conselho Regional do Trabalho da 5ª Região, com sede em São Salvador, Baía.

Telegrama recebido pelo Chefe da Nação

O Presidente da República recebeu o seguinte telegrama: — "São Luiz — Tenho a grande honra de comunicar a V. Excia. a instalação, sábado último, da nova sede da Legião Brasileira de Assistência, cedida pelo sr. Interventor federal que tambem nos entregou um cheque de Cr$ 168.000,00, contribuição da operosa colônia portuguesa neste Estado em prol da Legião. Na mesma ocasião instalamos os cursos de monitores agricolas, discursando o sr. Honorato Freitas, técnico do Ministério da Agricultura que se acha de passagem por esta cidade. A sessão solenissima teve a assistência de autoridades civis e militares, professores, comerciantes e destacados elementos da sociedade sanluizense, tendo o Interventor discursado enaltecendo a obra brilhante que está realizando a Legião, sob a infatigavel direção da Exma. Sra Darcy Vargas. Respeitosas saudações — Maria do Carmo Neves Teixeira, secretária da Comissão estadual da L. B. A."

"Viação Rio Minas"

Ônibus para PETRÓPOLIS — AREAL — ENTRERIOS — JUIZ DE FORA e BARBACENA

Partidas do Rio: 6,00, 8,00, 12,00 e 17,00.

Partidas de J. de Fora: 6,30, 8,00, 12,00 e 16,00

LIMOUSINES

Partidas do Rio: 6,30, 7,00, 15,00 e 16,00

Partidas de J. de Fora: 7,00, 7,10, 15,00 e 16,00.

PRAÇA MAUA', 73

Fones: 43-0087, 42-5802 e 43-7731

CONFERÊNCIAS

"SIMÕES LOPES NETO"

Na Biblioteca do Palácio do Itamarati, dia 30 de abril próximo pelo escritor Augusto Meyer sob o patrocinio da Casa do Estudante do Brasil.

"OS OPERARIOS DOS EE. UU.

Sob o patrocinio da Liga de Defesa Nacional dia 31 do corrente no Sindicato dos Marceneiros.

A primeira unidade movel do Banco de Plasma em São Paulo

SOBRE A IMPORTANTE INICIATIVA FALA A "A MANHA" O PROFESSOR DR. EDUARDO VAZ, QUE A ESTÁ DIRIGINDO

Flagrante colhido por ocasião da inauguração do primeiro carro empregado no serviço.

SAO PAULO, 26 (Do correspondente) — Constituiu acontecimento de grande significação a recente inauguração, nesta capital, da Primeira Unidade Movel do Banco de Plasma do Brasil. A essa solenidade, realizada no parque do Palácio dos Campos Elíseos, sob a presidência do sr. Interventor federal, estiveram presentes todos os membros da Embaixada Chilena, então em visita ao Estado de São Paulo, o general comandante da 2.ª Região Militar, secretários de Estado, diretor geral do Departamento Estadual de Imprensa, autoridades civis e militares, destacados elementos da sociedade paulista e representantes de classes. A iniciativa dessa organização, destinada a socorrer feridos de guerra, tanto nas frentes de combate como nas cidades expostas a ataques aéreos, coube ao sr. ministro da Guerra que, animando e estimulando a colaboração particular em prol do esforço de guerra, concorreu para que o "Instituto Pinheiros", de São Paulo, fundasse o Banco de Plasma.

Afim de dar aos nossos leitores uma idéia exata da finalidade do Banco de Plasma e da sua Primeira Unidade Movel, procurámos ouvir o conhecido cientista patricio, prof. Eduardo Vaz, seu diretor, que gentilmente nos fez as seguintes declarações:

O BANCO DE PLASMA E O ESFORÇO DE GUERRA

"O Banco de Plasma, tambem chamado Banco de Sangue, disse-nos o dr. Eduardo Vaz, faz parte do plano geral de preparação e defesa da Nação, traçado pelo Governo da República e no qual está compreendida a contribuição civil pró-esforço de guerra. Alem de sua finalidade médico-militar, durante um conflito armado, cuja importância seria o caso aqui realçar, o Banco de Plasma constitue um dos meios pelos quais, grande contingente da população não combatente pode prestar seu concurso ao esforço de guerra. Homens e mulheres, entregues aos misteres normais das suas atividades civis, por intermédio do Banco de Plasma — e principalmente das suas Unidades Moveis — dão à Pátria o seu sangue.

O SR. MINISTRO DA GUERRA FOI O CRIADOR DO BANCO DE PLASMA DO BRASIL

Antes de prosseguir, declarou-nos o nosso entrevistado, quero acentuar que o Banco de Plasma do Brasil foi criado por iniciativa pessoal do sr. general Eurico Gaspar Dutra. Desde que o Brasil tomou posição na conflagração em que às Américas Unidas lutam pela vitória certa da liberdade e da civilização, o eminente sr. ministro da Guerra, vem se empenhando em dar um sentido objetivo e de utilidade imediata a grande campanha nacional em prol do esforço de guerra.

E' dever que se renda aqui, as homenagens devidas a esse bravo chefe militar a quem o Brasil deve iniciativas não só de caráter militar, em que a sua administração no Exército tem sido fecunda, mas tambem nos setores paramilitares, como a defesa civil anti-aérea, da qual foi o sr. general Eurico Gaspar Dutra, o precursor e seu principal animador."

Depois de referir a valiosa colaboração que o Governo de São Paulo, o general comandante da 2.ª Região Militar, e o povo da capital bandeirante veem dando ao Banco de Plasma, o prof. Eduardo Vaz, nos esclarece ainda:

— "O Banco de Plasma se encarrega de examinar os doadores excluindo os portadores de doenças que possam trazer prejuizos aos receptores e os que poderem ser prejudicados dadas as suas condições de saude no momento. Fazem-se provas de laboratório como complemento de exame clinico. Os sangues retirados, classificados, seguem para o laboratório, onde se processa a manipulação que dura cerca de duas semanas. Depois, é a reserva nos frigorificos. A proporcionalidade dessa reserva, é claro, depende do número de doadores. Faz-se mister aumentá-lo, é preciso ir ao doador, ao invez de esperá-lo. E' este o trabalho da Unidade Movel que instala o seu Posto de Sangria em coletividade, onde se inscrevem os doadores. Todos os dias os técnicos e o material esteril para lá são transportados e todos os dias sangra-se o bastante para aproveitar integralmente a capacidade manipuladora do laboratório. O automovel, ou seja a Unidade Movel, retorna cada tarde com a preciosa carga. Terminada a tarefa nesta fábrica, naquele colégio, outros já estão inscritos e o trabalho é continuo. O sr. general comandante da 2.ª Região Militar, por intermédio do Serviço de Saude Regional superintende todos os trabalhos do Banco de Plasma.

OS PRIMEIROS RESULTADOS DA UNIDADE MOVEL

"Os frutos já começaram a aparecer. De 1.º de setembro à 31 de dezembro do ano passado, com duas Unidades Fixas de Sangria, o Banco de Plasma sangrou a média de 300 pessoas por mês. Em dois meses do ano fluente apenas 168. Nos dois primeiros dias, agora, a Unidade Movel sangrou 40, não tendo ido a mais por circunstâncias inerentes à instalação, à adaptação, nas oficinas da "General Motor", em São Caetano.

A capacidade diária de sangria é de 50, o que equivale a mais de 12 litros de plasma por dia. É, portanto, bastante promissor o potencial de produção que a Unidade Movel do Banco de Plasma concorre para a triunfante campanha popular em prol do esforço de guerra", concluiu o ilustre diretor do Instituto Pinheiros e do Banco de Plasma.

O Departamento Estadual de Imprensa e Propaganda e a Secretaria de Segurança Pública de S. Paulo, estão organizando um filme técnico mostrando todas as fases da atividade da unidade movel do Banco de Plasma." Com esta informação o dr. Eduardo Vaz terminou o seu colóquio com a reportagem.

Nasce a indústria da turfa no Brasil

JÁ ESTÃO SENDO EXTRAIDAS 50 TONELADAS DIÁRIAS EM JACAREPAGUÁ — EM VISITA AS TURFEIRAS DA COORDENAÇÃO OS MINISTROS JOÃO ALBERTO E SOUZA COSTA E O SR. MARQUES DOS REIS

NA REUNIÃO que presidiu, com os interventores dos Estados, há meses, nesta capital, o Coordenador da Mobilização Econômica teve oportunidade de encarecer a urgência de uma solução para o problema dos combustiveis, o mais grave desta hora de guerra para todos os paises do mundo.

Nessa ocasião, o ministro João Alberto disse que deveriamos enfrentar as nossas dificuldades, nesse particular, com energia e decisão, apelando para tudo quanto pudesse aliviar as necessidades do país: desde o alcool extraido dos cereais até à exploração das energias hidro-elétricas.

Turfa, parente próximo do carvão

Nessa altura, já o Coordenador havia designado o sr. J. S. Maciel Filho para seu delegado junto à indústria da turfa, indústria, aliás, em plena fase embrionária. Tratando-se de um novo campo de trabalho, onde nada se havia feito, o sr. J. S. Maciel Filho entrou, de inicio, a estudar a possibilidade de aquisição do produto pertencente às turfeiras particulares. Verificou, porem, o delegado do Coordenador a impossibilidade de uma industrialização mais ampla por parte dos particulares. E foi por esse motivo que a Coordenação da Mobilização Econômica resolveu intensificar diretamente a produção de turfa, combustivel que vive à flor da terra, às portas da cidade. Feitos os exames de laboratório e as experiências de secagem, verificou-se que a turfa de Jacarepaguá desenvolvia mais de 4.500 calorias, queimando facilmente. Esse combustivel, parente próximo do carvão, começou, agora, a ser extraido.

Em Jacarepaguá

Ontem, os ministros João Alberto e Souza Costa e o sr. Marques dos Reis, presidente do Banco do Brasil, em companhia do sr. J. S. Maciel Filho, delegado do Coordenador para a turfa, estiveram em visita às turfeiras de Jacarepaguá.

Onde, até pouco, havia apenas pantanos, os visitantes tiveram ensejo de examinar o amplo pavilhão da carpintaria, a oficina mecânica e o depósito de turfa.

Acontece que o novo combustivel é extraido à margem do rio Portela. Para que o produto não encareça, seu transporte se faz por água e, depois, virá para a cidade em bonde-bagageiro. As oficinas de carpintaria e mecânica teem como finalidade inicial construir cem embarcações para o transporte da turfa.

De 50 para 1.000 toneladas diárias

Os ministros João Alberto e Souza Costa, e o sr. Marques dos Reis foram inaugurar o inicio da produção. Estamos em face de uma indústria nascente. Começaram os seus trabalhos com a produção de cinquenta toneladas d'árias, depois de vencidas inumeras dificuldades. Trezentos homens, no momento, estão trabalhando ali, assistidos pelos medicadores da 10.ª Secção do Serviço de Malária da Baixada Fluminense. Trata-se de local distante e inhóspito. A Coordenação, porem, já mandou iniciar a construção de alojamentos para os operários e, dentro em breve, dois mil homens entrarão em serviço, quando, então, as turfeiras de Jacarepaguá produzirão mil toneladas de turfa por dia.

Muito bem impressionado o ministro Sousa Costa

O titular da pasta da Fazenda, que visitou as turfeiras de Jacarepaguá a convite do ministro João Alberto, percorreu detidamente os vastos campos de Jacarepaguá, assistiu à extração e à secagem, bem como a queima do produto, e felicitou, por fim, o ministro João Alberto e seu delegado, sr. J. S. Maciel Filho, pelo magnifico resultado a que chegaram as primeiras experiências junto às turfeiras da cidade, de onde sairá, muito em breve, uma produção capaz de influir de maneira marcante no nosso mercado de combustiveis.

Declarações do diretor da Viação Férrea

PORTO ALEGRE, 26 (A. N.) — Falando aos jornais ao regressar de sua viagem a capital da República, o diretor da Viação Férrea, coronel Valdetaro Amorim, disse que entre outros problemas que solucionou junto às autoridades federais, salienta-se o relacionado com o amparo à familia ferroviária sendo que o objetivo alcançado ultrapassou o limite dos quadros previstos. A reorganização econômica e financeira daquela ferrovia gaucha tambem foi abordada com exito. Importantes melhoramentos serão atacados dentro do plano discutido e aprovado pelo Governo Federal

Professores e estudantes

(Conclusão da 6.ª pág.)

Carvalho, Jurandir Lodi, Josué d'Afonseca e Leitão da Cunha. O expediente constou da leitura de pareceres. Na ordem do dia, havendo o plenário aprovado a dispensa do interstício regimental, entrou em discussão e foi unanimemente aprovado o parecer n. 122, da Comissão de Legislação, relator o sr. Cesário de Andrade, sobre o registo do diploma de Armando Borio, concluindo por entender que o interessado deve submeter-se às provas de validação. Por proposta do sr. Leitão da Cunha e afim de serem anexados ao processo, por parte do Departamento Nacional de Educação, outros documentos, teve a discussão adiada o parecer número 121, da Comissão do Ensino Superior, sobre o reconhecimento dos cursos de educação física, técnica desportiva, treinamento e massagem na Escola Superior dpe Educação Física de São Paulo.

NEM TODOS SABEM...

Copyright da The HAVE YOU HEARD? Inc.

1 ...que o elefante asiático é muito mais bravio do que o africano; que os norteamericanos viram pela primeira vez um elefante asiático em 1904, quando foi importado um especime diretamente do reino de Assam; e que este paquiderme, de nome Gunda, foi alguns anos mais tarde morto a tiros pelo seu proprietário, em virtude da sua extrema ferocidade.

2 ... que o camelo nada sofre com as tempestades de areia porque pode fechar hermeticamente as narinas e porque os pelos de suas sobrancelhas, quando cerrados, formam um verdadeiro véu impenetravel que lhe protege os olhos.

3 ... que, aos 11 anos de idade, Shirley Temple já havia ganho dois milhões de dólares com os seus filmes.

4 ... que, na Idade Média, a sotaina era usada tanto pelos eclesiásticos como pelos magistrados, advogados, médicos e professores.

5 ... que, ao criar a Mona Lisa, Leonardo da Vinci esqueceu-se de pintar-lhe as sobrancelhas

6 ... que a forma dos teatros modernos remonta ao século XVI; e que, anteriormente, eram todos os teatros quadrados

7 ... que em inúmeras aldeias da Holanda as crianças começam a aprender a patinar sobre a neve ao mesmo tempo que aprendem a andar; e que, no inverno, é comum ver-se ali as mulheres irem patinando ao mercado, com enormes cestos à cabeça.

8 ... que os "parsis", o povo da India descendente dos antigos persas adoradores do fogo, sentem tal reverência por esse elemento que não queimam os seus mortos na fogueira, como o fazem os indús, mas sim deixam-nos expostos sobre altos minaretes, onde os abutres os devoram inteiramente.

PODE ESTA GUERRA REALMENTE SER A ÚLTIMA

Seis condições que, encontrando-se reunidas pela primeira vez na História, tornam a paz mundial pràticamente possível. No novo número de SELEÇÕES. E mais:

O homem que desvendou os segrêdos da África Central. Condensação da auto-biografia de Henry M. Stanley — um dos mais movimentados e empolgantes romances de aventuras de todos os tempos. Pág. 103.

Estivo prisioneiro dos Japoneses! Como a brutalidade medieval dos carcereiros japoneses, em Xangai, custou a um conhecido jornalista a perda dos dois pés, por gangrena. Pág. 20.

Como o papai curou o mau gênio das filhinhas, levando-as para chorar dentro de um salão com uma piscina vazia! E outros processos divertidos para ensinar rápido e fàcilmente a seus filhos as lições da vida. Pág. 71.

Casaram com homens desconhecidos! Como trezentas moças fizeram uma penosa viagem de 10.000 milhas por mar, para ir casar com rudes homens desconhecidos e dar-lhes filhos. Pág. 97.

Não deixe de ler estes e outros artigos notáveis no número de

SELEÇÕES para FEVEREIRO

Acaba de sair
Apenas Cr.$2,00

Representante Geral no Brasil:
FERNANDO CHINAGLIA
Rua do Ouvidor, 55-A - 2.º andar — Rio

Associação Amazonense de Imprensa

Em resposta às felicitações enviadas por motivo da eleição dos novos dirigentes da sua co-irmã de Manáus, a Associação Brasileira de Imprensa vem de receber o seguinte telegrama: "Acusando o recebimento de sua honrosa mensagem, muito agradeço as amaveis expressões do ilustre presidente da Associação Brasileira de Imprensa por motivo de minha eleição para a presidência da Associação Amazonense de Imprensa. Transmitindo-as aos demais eleitos, contamos todos receber do grande batalhador do engrandecimento do jornalismo pátrio valiosa colaboração aos nossos trabalhos no interesse e defesa da classe. Aproveito a oportunidade para comunicar-lhe que a nossa posse se verificará a dez de abril vindouro, data aniversária da A B I. Cordiais saudações — Leopoldo Peres".

Exercicios de defesa passiva anti-aérea

BELO HORIZONTE, 26 (A. N.) — Com a presença do diretor regional do Serviço de Defesa Passiva Anti-Aérea os alunos do grupo escolar "Barão do Rio Branco", realizaram interessantes demonstrações de primeiros socorros e transporte de feridos, extinção e remoção de bombas incendiárias, recolhimento aos abrigos, hospitalização e postos de emergência e outras tarefas de emergência relacionadas com a Defesa Civil contra ataques aéreos. A Secretaria de Educação organizou este serviço em todos os estabelecimentos de ensino oficiais onde as professoras com curso intensivo de Defesa Anti-Aérea ministram aos alunos todos os ensinamentos necessários.

AS COMEMORAÇÕES DO 3.º ANIVERSÁRIO DO INSTITUTO NACIONAL DE CIÊNCIA POLÍTICA

(Conclusão da 3.ª pág.)

to Nacional de Ciência Politica, tinha a grata satisfação de afirmar que jamais faltaria ao dever e que sempre a Diretoria Central poderá contar com os esforços e a indefectivel amizade do povo paulista para atingir o fim comum de trabalhar pela grandeza cada vez maior do Brasil e pelo grande presidente Getulio Vargas; com esse propósito, afirmou que o Instituto instalará em duzentos e oitenta e cinco municipios de São Paulo duzentos e oitenta e cinco núcleos dessa instituição. Fala em seguida o dr. Pedro Vergara, que, num discurso vibrante e cheio de elevados conceitos, examina os três anos de trabalho porfiado e proficuo do Instituto, acentuando que tinha a grande alegria de dizer que durante essa fase decisiva, dessa instituição, teve dia a dia, engrossadas as suas fileiras e jamais teve uma só deserção, e tudo isso porque defende desinteressadamente um grande ideal nacionalista e verdadeiramente patriótico. Mostrou que das forças armadas, das massas trabalhadoras, das letras, do magistério, das profissões liberais, dos quadros do comércio e da indústria, de todos os setores da opinião pública e da ação, chegou o apoio incondicional e os representantes de cada uma dessas camadas sociais, que são a estrutura da grandeza da Pátria, deixaram nos anais do Instituto a marca indelevel da sua inteligência e do seu esforço, porque todos concorreram para a magnitude da sua obra sem precedentes. Em palavras incisivas assinalou o propósito daquela instituição em colaborar eficientemente com o Estado Nacional, que tem à frente um estadista esclarecido como Getulio Vargas. Levanta-se o dr. M. Pau'o Filho, presidente do Alto Conselho da nova diretoria do Instituto, que afirmou ser a obra do Instituto uma obra de continuidade, obra de difusão cultural do Estado Novo e do conhecimento das realidades brasileiras, das necessidades e possibilidades do País, qualquer que seja, no aspecto social e politico. Assim sendo, disse, o Instituto não poderia deixar de dar o seu apoio consciente, sincero ao governo, a essa grande obra do governo, que, com espirito de sacrifício sem precedentes na história politica do país preside superiormente os destinos do Brasil. Por isso, o ex-presidente do Instituto, afirmou ser dever do patriotismo na hora atual a unidade de pensamento e a unidade de espirito em torno do presidente Getulio Vargas. Em nome de S. Excia. o ministro da Guerra e em nome do Exército, discursa depois o cel. Ary Maurel Lobo, que proferiu substanciosa oração.

Por fim fez o brinde de honra ao presidente da República, o dr. Souza Melo, diretor do Banco do Brasil, que, em incisivas palavras, estudou a personalidade de Getulio Vargas, convidando a todos os presentes, de pé, a brindar o primeiro magistrado da Nação, numa afirmação unânime de afetuosa gratidão pelo que de'e tem merecido a nossa Pátria, em louvor dos seus méritos, num voto profundo pela sua saude e felicidade pessoal.

O Departamento de Imprensa e Propaganda filmou os aspectos mais sugestivos dessa importante solenidade.

A sessão de hoje

Na execução do seu programa de conferências e estudos sobre o pensamento politico e a obra administrativa do presidente Getulio Vargas, o Instituto Nacional de Ciência Politica realizará hoje, às 17 horas, no Salão do Conselho da A.B.I., mais uma sessão cultural para a qual estão inscritos os srs. drs. Rodrigo Otavio Filho, dr. Francisco Montojos e o prof. Arnaldo Bellucl.

O dr. Rodrigo Otavio Filho, brilhante intelectual patricio fará interessante conferência sobre as atividades da Legião Brasileira de Assistência. A seguir o dr. Francisco Montojos e o prof. Arnaldo Bellucl discorrerão sobre os problemas do ensino no governo do presidente Getulio Vargas.

A fundação do Sindicato dos Jornalistas Profisionais de Minas Gerais

Os jornalistas mineiros fundaram, há poucos meses, em Belo Horizonte, a Associação da classe. Em assembléia realizada recentemente foram aprovados os Estatutos da nova entidade e encaminhados pelo Delegado Regional do Ministério do Trabalho à Divisão competente dessa Secretaria de Estado no Rio, acompanhados da necessária documentação, afim de ser reconhecida a antiga Associação Mineira de Jornalistas Profissionais, sob o nome de Sindicato dos Jornalistas Profissionais de Minas Gerais. A instituição congenere do Rio dirigiu à dos confrades das alterosas um telegrama de congratulações, por motivo desse movimento de organização da classe, naquele Estado.

OURO

Paga-se até Cr$ 27.00 a grama. Brilhantes até Cr$ 21.000,00 o Kilo. Trocamos jóias de brilhantes — A CASA DO OURO Ouvidor, 95. O melhor comprador

O LIVRO DO DIA

João Neves — "Três Orações Acadêmicas" — Editora — Imprensa Nacional — Rio — 1943.

João Neves da Fontoura é uma das nossas mais vigorosas inteligências, servida por uma sólida cultura e um perfeito conhecimento dos problemas sociais, politicos e econômicos que nesta hora preocupam o espirito das melhores e maiores figuras mundiais.

A face primacial da sua fulgurante mentalidade é a oratória. João Neves é orador nato. A sua imaginação é fecunda, a sua palavra pronta facil, correta. As suas frases brotam espontâneas e limpidas e saem como que em catadupas. As suas orações parlamentares tornaram-se famosas, empolgando a Câmara e as galerias, tal o vigor das suas expressões e conceitos e a beleza de que se revestiam. Agora o triunfo se nos revela por uma outra face — o orador acadêmico. As suas "Três Orações Acadêmicas", enfeixadas em livro, são páginas primorosas de beleza, não se podendo dizer qual a mais cuidada na forma ou a mais segura nas idéias, se o discurso de saudação, em nome da Academia Brasileira, aos chanceleres americanos, se o discurso comemorativo do cincuentenário da abolição da escravatura, ou se o que pronunciou em saudação ao escritor argentino, Enrique Larreta, quando há pouco tempo visitou o nosso país.

O que é possivel dizer, após a leitura das "Três Orações Acadêmicas" é que João Neves, o conferencista dos salões acadêmicos, em nada é inferior ao principe dos nossos oradores parlamentares.

Dragão da Central DE ANTONIO PUPO

Venda de frutas e legumes sob os auspícios do Ministério da Agricultura.
PRAÇA CRISTIANO OTONI, EM FRENTE AO QUARTEL GENERAL
VENDO BARATO AOS OPERARIOS E PASSAGEIROS DA CENTRAL DO BRASIL.

MUNDO SOCIAL

HORTAS E JARDINS

Um jornalista alemão que deambulou em Marselha lamenta-se de que, no decurso de vários dias, se lhe tivessem servido couves — embora estivesse no mais luxuoso hotel da histórica cidade francesa. O escriba esqueceu-se de que sua pátria é a grande culpada de que tenham morrido os jardins da Europa, assim como, certo dia, fenecerem em Roma as rosas rubicundas da Civilização... A bota dos Hunos faz secar a terra, à maneira da pata selvática do cavalo de Atila... Em França e na Bélgica, na Holanda e na Iugoslávia — o solo está escavado de bombas ou estrumado de cadáveres. A Alemanha é a grande fabricante de cemitérios — e ela mesma será, um dia, um estendal de ruinas, um deserto silencioso... Depois de tantos séculos de progresso, o homem volta a cultivar legumes, a habitar cavernas, a contentar-se com um trapo que lhe cubra os ossos e uma choça que lhe resguarde a vida. Deus castiga severamente uma geração que lhe esquecera o nome e a doutrina... Orgulhosos de sua civilização mecânica, os povos modernos confiaram numa divindade falsa, a Ciência, e num preceito errôneo — a ambição. Estamos vivendo uma época materialista, que paga com o proprio sangue o crime de ter perdido sua alma... Que é o nazismo se não o paganismo politico, o recuo ao culto primitivo de Thor e outros deuses pagãos? A cruz *swastica* é um simbolo demoníaco, alguma coisa como o rabo do Demônio enrolado em si mesmo. Nenhum principio cristão pode subsistir num povo que nega os direitos da fraternidade humana, incendeia cidades indefesas e mata crianças e mulheres desamparadas, no silêncio do mar e na treva da noite. Os Germânos e todos os que lhe seguem a senda criminosa pagarão caro o repúdio a Cristo e àqueles verdades simples que a História recolheu como herança mesma do Homem-Deus. O Senhor não perdoa aos que O negam com pertinácia, e ofendem com blasfêmias. Invocá-LO depois de tantos crimes é um erro a mais e um crime suplementar. A hora do castigo aproxima-se e serão felizes os que encontrarem, para lhes matar a fome, a couve que o escriba estranhou no hotel mais luxuoso da ilustre Massilia...

Se tivesse sobejado a Hitler vagares com que ilustrar-se em coisas históricas, talvez se lhe deparasse notícia de um rei, tambem poderoso e megalomaníaco, que acabou no exilio — a comer raspas e imundicies, por entre a chacota dos guardas e o regosijo das consciências... O episódio de Nabucodonor é uma advertência aos reis que desafiam a Deus e cuidam poder evadir-se à salva do castigo que os espera no término de seus crimes e no epilogo de suas infâmias

Berilo Neves

Aniversários

Faz anos, hoje, o dr. Alfredo Tranjan, advogado em nossos auditórios.

— Passa, hoje, o aniversário natalicio do professor Souza Marques, diretor do Colégio Souza Marques.

— Transcorre, hoje, a data aniversária do general Edgard Facó.

— Faz anos hoje, o professor Arlosto Berna.

Dr. Armando Simone Pereira — Transcorre hoje, a data natalicia do dr. Armando Simone Pereira, nome de grande relevo nos circulos forenses da capital paulista. O jovem causidico, que é nosso antigo colega de imprensa, pois já militou, com real brilho, no jornalismo paranaense e catarinense, é uma das afirmações mais expressivas da moderna inteligência brasileira.

A data de hoje servirá de pretexto para as homenagens que lhe serão prestadas pelos seus numerosos amigos da sociedade paulistana.

— Faz anos hoje a sra. Laura Machado Leite, esposa do sr. Manoel Pereira Leite, conhecido comerciante nesta Capital. A distinta aniversariante oferecerá um lanche de suas inúmeras amizades, na residência do casal, à rua Assis Bueno 52.

Nascimentos

Neida — Acha-se enriquecido o lar do casal Paulo Faria Gonçalves-d. Helena Griner Faria Gonçalves, com o nascimento de uma menina que se chamará Neida.

Helena Maria — Com o nascimento de uma menina que na pia batismal se chamará Helena Maria, encheu-se de alegria o lar do sr. Afonso Nunes de Miranda, e de sua esposa, d. Gracinda Manoela de Azevedo Miranda.

Rosalina — Está em festa o lar do sr. Mauro de Oliveira Mattos, e de sua esposa, Rosalva Vieira de Oliveira Mattos, com o nascimento de uma menina que na pia batismal receberá o nome de Rosalina.

Noivados

Srta. Olimpia Furtado - Josué Godinho — Com a senhorita Olimpia Furtado, filha do sr. Jacintho de Mello Furtado, e de sua esposa, d. Hercilia Duarte Furtado, contratou casamento o sr. Josué de Almeida Godinho, funcionário da Justiça.

Proclamas nupciais

ESTÃO CORRENDO OS SEGUINTES

Gilca Bellerofonte de Lima e Kaiser Guilherme de Miranda — Nivia Gomes de Amorim e Dario Gonçalves Cardoso — Ida Anna Gerleff e Wilson Eynard — Severina Souza de Oliveira e Antonio Manoel de Oliveira — Isabel Rodrigues da Silva e Renato Azambuja Ayres — Ermela de Oliveira Tavares e Manoel Caetano Martins Junior — Syrene Ribeiro de Souza e João Baptista Ximenes — Liberdade Abrantes e Balthazar do Prado Leite — Maria de Lourdes Martins de Castro e Demetrio Moussah — Maria Lucia Albuquerque da Silveira e Friedrick Lohman — Iracema Behrends e Enos Sadock de Sá Motta — Albina Domingues Couto e José Pinto Risso — Norbinda do Amparo Correia e Francisco Caetano — Maria José Teixeira Ferreira e Antonio da Silva Gil — Darcilia da Silva Moreira e José dos Reis da Silva Pereira — Neusa Hesser Barraso e Ary Stefanutti de Mestre — Anseth Marques Henriques e Humberto Grasso — Delphina Fernandes e Armando Baptista — Nilza Lopes do Amaral e João dos Santos Gouveia — Laurinda Candida Freitas e Antonio Lopes Guilherme — Isabel de Souza e Gabriel Sellin — Poccina Rodrigues da Conceição e Eumar Rosal Silva — Ione Cordeiro e Silva e Luciano Rudge — Diamantina Ferreira Callau e José Menezes Brazil — Adyla Gonçalves Wyse e José de Freitas Pinto — Albertina da Cruz Lameira e Manoel Alves Monteiro — Lydia Lima Mello e Hilton Machado — Ida Della Libera e Francisco do Nascimento — Maria Helena Rodrigues Simões e Paulo Travassos Chermont — Cylesia Pestana e José dos Santos Silva — Mercedes dos Santos e Thodeu Furtado da Silva — Diva Luiza Bittencourt Pimenta e Carlos de Abreu Godinho — Odette de Almeida Vasconcellos e Mario Manoel Barbosa Leite — Hylda Rodrigues de Carvalho e Carlos da Silva Santos — Dorvelina de Macedo e Raphael Rodrigues de Carvalho — Hercilia Gomes da Silva e Jorge Julio do Nascimento — Olavea de Mattos e Waldir Benvenuti — Hilda Duarte Ferreira e Ruben Duarte e Odette Gonçalves Faria e Ovalton Alves Salles.

Clubes e festas

América F. C. — Amanhã, domingo, das 18 às 22 horas, reunião dansante, animada com excelente orquestra.

Clube Ginástico Português — Amanhã, domingo, dia 28, festa esportiva dansante, em homenagem ao Canto do Rio F. C., das 16 às 23 horas, na sede social.

Tijuca Tennis Clube — Amanhã, domingo, chá-dansante no "grill" do Casino da Urca com inicio às 16 horas.

Grajaú Tenis Clube — Sábado 3 de abril, elegante baile dos 21 às 24 horas.

Clube dos Centadores — Hoje, sábado, 27, baile comemorativo do 3.º aniversário de fundação das 21 às 2 horas, no Liceu Literário Português.

Fluminense F. C. — Foi transferido para o próximo mês de abril a abertura da temporada de concerto que seria realizada sábado próximo.

Orfeão Português — Encerrando o seu programa social do mês corrente o Orfeão Português oferece aos seus associados no domingo, uma "Noite-Dançante" com inicio às 19 horas.

Missas

Será rezada hoje, às 10 horas, na Igreja da Cruz dos Militares, missa por alma do capitão Edgar Peter da Silveira, mandada celebrar por sua familia.

Demonstrações de paraquedistas

PORTO ALEGRE, 26 (A. N.) — Um grupo de paraquedistas gauchos está fazendo preparativos para realizar, dentro em breve, uma demonstração em Buenos Aires. Para esse fim, diversas turmas do Aero Clube local realizam instrução intensiva.

CATAVENTO

PRÊMIO MERECIDO

A Sociedade de Salvamento de Náufragos reuniu, certa feita, na Sorbonne, os "patrões" de lanchas que mereceram medalhas por seu arrojo e serenidade. Obteve a legião de honra, M. Hervis, que, em companhia do jovem Mélot, tambem premiado, salvou vários vidas. Dificil foi achar colocação, no peito do primeiro premiado, que se apresentou exibindo outros quinze prêmios, obtidos em feitos análogos. Outros valentes chefes de lanchas de salvamento receberam recompensas. Era facil reconhecê-los — disse um cronista — porque pareciam irmãos. Todos tinham o mesmo rosto bronzeado, iguais rugas profundas como cicatrizes, cabelos e pestanas queimados, idêntico aspecto de feais profissionais do sacrificio...

CHORONA

Parece eficaz a fórmula adotada ultimamente em Nova York, num dos cinemas mais frequentados da cidade.

**Passava um filme sentimental "The little baby" e uma dama sensivel às lágrimas, mrs. Dutton Pipper, foi contratada com o objetivo único de chorar nas cenas patéticas para transmitir de vizinho a viz

INFORMAÇÕES COMERCIAIS - O MOVIMENTO DE ONTEM NOS MERCADOS NACIONAIS E ESTRANGEIROS

Câmbio estrangeiro

Londres, 26-3-943

ABERTURA:

£/Lisboa, à vista, por £:

	OFICIAL Hoje	Ant
Londres, s/ N. York, à vista por £:	4.02.50	4.02.50
	4.03.50	4.03.50
£/Berna à vista por £:	17.30	17.40
	17.30	17.40
£/Lisboa, à vista por £:	99.50	100.20
	99.50	100.20
£/ Madrid, à vista, por £:	40.50	40.50
£/Estocolmo, à vista por £:	15.85	15.90
	15.85	15.90

FECHAMENTO:

	OFICIAL Hoje	Ant
Londres, s/ N. York, à vista por £:	4.02.50	4.02.50
	4.03.50	4.03.50
£/Berna, à vista por £:	17.30	17.40
	17.30	17.40
£/Lisboa, à vista por £:	99.50	100.20
	99.50	100.20
£/Madrid, à vista por £:	40.50	40.50
£/Estocolmo, à vista, por £:	15.85	15.90
	15.85	15.90

Nova York, 26-3-943

ABERTURA:

VENDEDORES: Nova York sobre:	Hoje	Ant
Londres cabo, por £	4.02	4.04
	4.02	4.04
França, por fr	—	—
Montreal (Canadá)	90.12	90.12
Madrid, por p	9.20	9.20
	nominal	nominal
Estocolmo, por kr	23.84	23.84
Berna (Comercial) por fr	23.33	23.33
Berna (Livre)	27.95	27.95
Lisboa, por esc.	4.11	4.11
B. Aires, por p	23.90	23.90

Nova York, 26-3-943

FECHAMENTO

VENDEDORES: Nova York: sobre:	Hoje	Ant
Londres, por £	4.02	4.04
Londres, por £	4.02	4.04
França, por fr	—	—
Mntreal (Canadá)	90.25	90.12
	nominal	nominal
Madrid, por p	9.20	9.20
Estocolmo, por kr	23.84	23.84
Berna (Comercial) por kr	23.33	23.33
Berna (Livre)	27.85	27.95
Lisboa, por esc.	4.11	4.11
B. Aires p.	24.05	23.90

Buenos Aires, 26-7-943

ABERTURA

Buenos Aires:

	Hoje	Ant
Londres, à vista, por £:		
Título — venda	17.00	17.00
Título — compra	16.90	16.90
Nova York, à vista por $100:		
Título — vennda	417.75	418.75
Título — compra	417.25	418.25

Montevidéu, 26-3-943

Montevidéu:

Londres, à vista, por £:		
Título — venda	N/cot.	9.25
Título — compra	N/cot.	9.15
Título — venda	130.00	130.00
Título — compra	129.75	129.75

Buenos Aires, 26-3-943

FECHAMENTO

Buenos Aires:

	Hoje	Ant
Londres, à vista, por £:		
Título — venda	17.00	17.00
Título — compra	16.90	16.90
Nova York à vista por $100:		
Título — venda	417.50	418.75
Título — compra	417.00	418.25

Montevidéu, 26-3-943

Londres, à vista, por £:		
Título — venda	N cot.	9.25
Título — compra	N/cot.	9.15

Nova York, à vista por $100:

Título — venda	190.00	190.00
Título — compra	189.75	189.75

MERCADO DE CAFE' (Rio)

O mercado de Café funcionou ontem, em posição firme, apresentando cotações em alta:

COTAÇÕES Por dez quilos

Tipo 3	30.50
Tipo 4	30.00
Tipo 5	29.50
Tipo 6	29.00
Tipo 7	28.50
Tipo 8	28.00

Foram negociadas, 3.470 sacas.

MERCADO DE SANTOS

SACAS

Tipo 4 por 10 quilos:

	Ontem	Ant
Idem, duro	nominal	nomina
Idem, mole	nominal	nomina
Entr. sacas	21.064	18.741
Entradas	16.000	16.771
Existência	1.385.353	1.390.417

Exportação — Não houve.

Café disponivel em Nova York

Nova York, 26-3-943

	Hoje	Ant
Tipo Rio, n.º 4	9-3/4	9-3/4
Tipo Rio, n.º 7	9-3/8	9-3/8
Tipo Santos, n.º 4	13-3/8	13-3/8
Tipo Santos, n.º 7	12-3/8	12-5/8

Preços máximos, vigorando desde 12-5-1942.

Mercado de Açucar nos Estados

PERNAMBUCO

Movimento do mercado

Ontem, o mercado de açucar funcionou com o movimento estatistico seguinte:

	Ontem	Ant
Entradas	11 423	1.270
Desde 1 de setembro	4.093.553	4.082.430
Exportação	1 956.675	1.946.152

Exportação — Não houve.

Preço por 60 quilos:

Qualidade:	Ontem	Ant
	Cruzeiros	
Cristal 1.º	68.00	68.00
Idem, 2.º	N/cot.	N/cot
Cristais	60.00	60.00
Demerara	54.00	54.00
1.ª Sorte	46.00	46.00

Preço por 15 quilos:

Sementes	12.00	12.00
Mascavos	10.00	10.00

MERCADO DE S PAULO

Movimento do Mercado

O mercado a termo não funcionou ontem

Preço do disponivel:

B Cristal	94.00	94.00
Mascavo	nominal	nomina
Sementes	nominal	nomina

£....VilEmb.sacas/ 8

Mercado de Algodão nos Estados

MERCADO DE S PAULO

O mercado abriu estavel, cotando-se por 15 quilos:

	Compradores Contrato C Cr$	Contrato Unico Cr$
Março	—	—
Abril	65.00	—
Maio	66.00	—
Junho	67.50	—
Julho	68.50	68.00
Outubro	—	—
Dezembro	—	—
Janeiro	—	71.00

— O mercado fechou estavel, cotando-se por 15 quilos:

	Compradores Contrato C Cr$	Contrato Unico Cr$
Março	65.40	—
Abril	65.90	—
Maio	66.70	—
Junho	67.70	68.20
Julho	68.50	69.40
Outubro	—	70.70
Dezembro	—	—

Janeiro — 71.10

Vendas na Bolsa — 14.500.

Preço do disponivel:

	Cr$
Tipo n.º 4	73.00
Tipo n.º 5	68.00
Tipo n.º 6	62.00

PERNAMBUCO

Movimento do mercado

	Ontem	Ant.
Entradas	800	1.200
Desde 1 de setembro	129.100	128.300
Existência	59.500	59.400

Exportação: Não houve.

Preço por 15 quilos:

	Ontem Cr$	Ant. Cr$
Matas, comprador	72.00	72.00
Sertão, comprador	82.00	82.00

Mercado de Algodão em Nova York

Nova York, 26-3-943

ABERTURA

American "Fatures", para:

	Hoje	Ant
Mercado — Estavel — Estavel.		
Desde o fechamento anterior: alta parcial de 1 à 3 pontos.		
Maio	20.18	20.23
Julho	19.99	20.06
Outubro	19.79	19.87
Dezembro	19.76	19.83
Janeiro	N. cot.	19.79
Março	19.72	19.77

Mercado: Estavel — Estavel.

Desde o fechamento anterior: Baixa de 5 a 8 pontos.

Nova York, 26-3-943

FECHAMENTO

American "Futures", para:

	Hoje	Ant.
Maio	20.37	20.25
Julho	20.18	20.06
Outubro	20.00	19.87
Dezembro	19.99	19.83
Janeiro	19.96	19.79
Março	19.98	19.77
American Middling Uplands	22.17	22.03

Mercado: Estavel — Estavel.

Desde o fechamento anterior: Alta de 12 a 17 pontos.

ALUGAM-SE

QUARTOS COM CAFE' PELA MANHÃ, NO HOTEL MONTE ALEGRE, RUA MONTE ALEGRE, N.º 6, ESQUINA DA RUA RIACHUELO.

ALAGOAS ESTÁ NA VANGUARDA DA BATALHA DA PRODUÇÃO

(Conclusão da 4.ª pág.)

mentárias alem da quota fixada para o acordo. Foi assim que, em 1942, concorreu o Estado com 1.400.000 cruzeiros para o custeio dos seus serviços, alem de 300.000 cruzeiros da quota estadual. O Ministério, alem dos 600.000 cruzeiros do acordo, deu mais 150.000 cruzeiros para a construção das usinas de arroz e aquisição de sementes e mais de 500.000 cruzeiros para a construção dos aviários, afora ferramentas, máquinas agricolas, adubos, inseticidas, etc., que representaram um valor superior a 200.000 cruzeiros, sendo de notar que há ainda a verba orçamentária de 120.000 cruzeiros para a manutenção da Secção de Fomento Agricola Federal. Dentre os serviços do Estado, sobressaem os da Granja Conceição, num dos bairros de Maceió, onde existem uma horta de 2 hectares, um apiário, com 80 colmeias, um pequeno serviço de fruticultura e de reflorestamento, balas, ripados, estádio em construção, 1 estábulo para 24 vacas leiteiras que serão fornecidas pela Comissão Brasileiro-Americana e ainda 5 pocilgas, uma estrumeira e um banheiro carrapaticida. Foi nessa granja modelo que o Ministério escolheu o local para a construção do maior aviário do Estado. Alem dessa granja, o Estado organizou um campo de multiplicação de sementes e mudas de coqueiro, existindo ali 49 mil mudas para distribuição no mês de abril próximo. Já estão ali plantadas definitivamente 1.300 mudas de coqueiro indiano. Tem o Estado tambem no município de Viçosa um campo de fruticultura, onde se encontram em andamento obras de construção para 16 edificios. Esse campo produzirá enxertos de fruteiras diversas para distribuição em Alagoas e Estados vizinhos. Já se acham em condições de enxertia 80.000 cavalos provenientes de sementes de laranja azeda. Todos esses serviços do Estado teem contado com a cooperação eficiente do Ministério da Agricultura.

UMA EXCEÇÃO NA ARIDEZ DO NORDESTE

— Alagoas é um Estado privilegiado, pois muito pequena é a faixa de seu território sujeita ao fenômeno das secas — salienta o dr. Lauro Montenegro. As suas condições ecológicas são favoraveis ao progresso agricola, possibilitando ao Estado tornar-se um celeiro abastecedor do nordeste, sobretudo em relação ao arroz, ao feijão e ao milho. Alagoas possue magnificos vales, que, se houver maiores recursos para o seu completo aproveitamento, constituirão centros incomparaveis para a produção em larga escala. Diante de situação tão privilegiada, Alagoas oferece um vasto campo à aplicação remuneradora de capitais. Como a principal condição para o surto econômico do Estado e a facilidade de escoamento dos produtos, o governo alagoano vem se preocupando com a construção e conservação de rodovias.

O COOPERATIVISMO EM ALAGOAS

E o agrônomo Lauro Montenegro conclue:

— Como complemento de todas essas medidas tendentes ao aumento da produção o governo do Estado criou o Departamento de Assistência ao Cooperativismo. Atualmente, já existem em Alagoas 21 cooperativas de crédito de produção em plena atividade. O financiamento das cooperativas é feito por uma Caixa Central de Crédito Agricola. E a Comissão Brasileiro-Americana de Gêneros Alimenticios contribue para essa Caixa com um milhão de cruzeiros destinados ao financiamento de lavradores que se ocupam do plantio de gêneros alimenticios. As cooperativas fazem pequenos empréstimos aos agricultores ao juro de 6% ao ano. Essas entidades compram a produção do lavrador e fixam preços minimos, evitando a exploração do intermediário.

O Ministério da Agricultura forneceu ao Fomento 20 grandes silos para armazenamento dos produtos das cooperativas, possibilitando assim que as mesmas aguardem as épocas de preços compensadores. E ainda para garantia da conservação desses mesmos produtos, o Estado construiu 14 câmaras de expurgo. Existem pois, em Alagoas, um perfeito sistema de entrosagem das atividades agricolas, o qual vem prestando os mais assinalados serviços à economia do Estado. O cooperativismo, tão propagado pelo Ministério da Agricultura e hoje tão incentivado pelo ministro Apolonio Sales, oferece em Alagoas resultados francamente animadores, demonstrando as excelências do salutar regime associativo, sem dúvida a solução para o nosso problema agrário. A maior demonstração da eficiência das medidas de fomento está no aumento da renda estadual e no da exportação.

OSSEO-TONICO CALCIFICANTE DOS OSSOS

Panorama jurídico

TRIBUNAL DE SEGURANÇA

Tentou matar o prefeito — Condenado o réu a 14 anos de cadeia — Exerceu atividades contra os interesses nacionais e, por isso, foi denunciado

O guarda municipal da Prefeitura de Presidente Bernardes, São Paulo, sob pretexto de lhe ter sido negada pelo Prefeito sr. Alfredo Westin Junior uma licença de 30 dias e um adiantamento para tratamento de saude, ameaçou de morte a referida autoridade, o que levou a efeito desfechando seis tiros de revolver contra o mesmo, em sua própria residência. Os tiros, porem, atingiram Isaltino Brochado, que na ocasião estava em companhia do prefeito, produzindo-lhe vários ferimentos de natureza grave. No inquérito depuseram sete testemunhas e remetidos os autos ao Tribunal de Segurança, o procurador Mac Dowell denunciou o réu como incurso na lei de segurança. Julgado, ontem, em audiência presidida pelo juiz Miranda Rodrigues, foi o réu condenado a 14 anos de prisão. Ontem, mesmo, foram remetidos à policia daquela cidade os mandados de prisão.

Outra condenação

O juiz Eronides de Carvalho, em audiência de ontem, julgou o processo n. 2804, de Mato Grosso, em que figura, como acusado, Hugo Lechner, cassado, alemão, e denunciado por ter exercido atividades contra os interesses nacionais depois do cumprimento de novas relações diplomáticas com os países do Eixo. O juiz, após os debates orais, proferiu sua sentença que conclue pela condenação do réu a 3 anos e 6 meses de cadeia, grau médio do art. 3.º, inciso 8 do decreto-lei n. 431, de 1938. Como representante do Ministério Público, funcionou o procurador Gilberto Goulart de Andrade.

Uma denúncia

Ao ministro Barros Barreto, presidente do Tribunal de Segurança Nacional, o procurador Gilberto Goulart de Andrade apresentou ontem denúncia contra Artur Cardoso Brazão, por ter o mesmo aumentado o aluguel de um prédio de sua propriedade.

O presidente do Tribunal distribuiu o processo, que tem o n. 3132 desta capital, ao juiz Eronides de Carvalho.

TRIBUNAL DO JURI

Adiado o julgamento do réu Laurindo da Costa Batista

Estava marcado para ontem, no Tribunal do Juri, o julgamento do réu Laurindo da Costa Batista, o qual, no dia 3 de outubro do ano passado, cerca das 20 horas, na rua José Macedo, 36, com um pedaço de pau, produziu em seu sogro Miguel Lossano Ruiz ferimentos e, no mesmo local, logo a seguir, com uma faca, produzido em seu cunhado José Lossano Barreto ferimentos, um dos quais lhe produziu a morte.

A audiência, atendendo a requerimento do Ministério Público, foi adiada para dia que será oportunamente marcado. A defesa do réu está confiada ao advogado Bernardino Pinto Gomes.

FALENCIAS E CONCORDATAS

Vinicola Natal Ltda. — O juiz da 4.ª Vara Civel mandou o liquidatário da massa falida supra, informar sobre o pedido de fls. 315, em 24 horas.

Casa Abofan Ltda. — O juiz da 3.ª Vara Civel mandou ao dr. curador das massas e reivindicação da Companhia Paulista de Papeis e Artes Gráficas, os embargos de 3 apostos pelo Banco Hipotecário e Agricola do Estado de Minas Geraes.

A. M. Bitencourt & Cia. — O juiz da 4.ª Vara Civel julgou cumprida a concordata extintiva da firma supra.

Alves & Laranjeiras — O juiz da 4.ª Vara Civel denegou a falência requerida contra a firma supra.

Alfredo Augusto de Freitas — O juiz da 14.ª Vara Civel reconsiderou o despacho que ordenou a prisão do falido supra.

Pleiteando o pagamento do seguro

Foi distribuida à Décima Vara Civel, uma ação ordinária, proposta por Eduardo Toledo Franco, contra a Companhia de Seguros A Indenizadora, pleiteando pagamento da indenização devida em consequência do incêndio total do prédio à rua Joaquim Murtinho 155, Santa Teresa, ocorrido em novembro do ano passado, em cujo inquérito policial se apurou ter sido casual o sinistro.

JUIZO DE DIREITO DA TERCEIRA VARA DE ORFÃOS E SUCESSOES

CARTORIO DO TERCEIRO OFICIO

EDITAL

De citação, com o prazo de sessenta dias, aos interessados na sucessão de JOÃO PINTO RIBEIRO.

Na forma abaixo: O doutor ANTONIO VIEIRA BRAGA, Juiz de Direito da Terceira Vara de Orfãos e Sucessões, da Capital Federal.

Faz saber a todos os que o presente edital de citação, com o prazo de sessenta dias virem, ou dele conhecimento tiverem que, por este Juizo e Cartório do Terceiro Ofício, se está processando o inventário dos bens deixados por falecimento de JOÃO PINTO RIBEIRO, ocorrido no dia dez de fevereiro do corrente ano, no estado de solteiro, sem descendentes nem ascendentes e com testamento, no qual instituiu herdeiros: Pedro Pinto Ribiro, José Pinto Ribeiro, três filhas de José Pereira da Cruz e Aurora Cruz, netas da falecida Maria Ribeiro Machado, Alberto, Mateus, Manoel Joaquim, Albano, Elvira Cândida e Palmira, filhos da falecida Ana Alves Moreira; filhas naturais do capitão Joaquim Pinto Ribeiro. Para ciência da abertura da sucessão e primeiras declarações já prestadas, bem como para os demais termos do processo e partilha, foram citados os interessados acima referidos e todos os que se acharem com direito à herança, devendo habilitar-se dentro do prazo de sessenta dias, tudo nos termos dos artigos quatrocentos e setenta e oito e quatrocentos e setenta e nove do Código de Processo Civil e Comercial. E, para que chegue ao conhecimento de todos, mandei passar este e mais dois de igual teor que serão publicados e afixados, na forma da lei. Dado e passado nesta Cidade do Rio de Janeiro, aos vinte e três de março de mil novecentos e quarenta e três. Eu Guarani de Souza Coelho, escrevente substituto, datilografei e subscrevi. — Antonio Vieira Braga.

Penalidade aplicada a um jornal catarinense

O Conselho Nacional de Imprensa, reunido sob a presidência do diretor geral do D.I.P., major Antonio José Coelho dos Reis, tomou conhecimento de comentários insertos no jornal "A Noticia", que se edita em Joinville, Santa Catarina, relativamente à recente fixação das tarifas da Rede de Viação Paraná-Santa Catarina.

Tendo em vista o carater tendencioso dos comentários, que visavam provocar a animosidade pública e o descrédito daqueles serviços do Governo, o Conselho Nacional de Imprensa aplicou ao aludido jornal a penalidade prevista no artigo 135, letra A do decreto-lei n.º 1949, de 30 de dezembro de 1939, sujeito ainda o referido periódico a sanções mais rigorosas na hipótese de reincidência.

Neste sentido, determinou o diretor geral do D.I.P. a expedição das necessárias comunicações.

LIVRARIA ALVES Livros colegiais e acadêmicos — Rua do Ouvidor n.º 186

O GOVERNO DA CIDADE

Crédito especial para aquisição de material de transporte

Com o decreto n.º 7490, de ontem, o Prefeito Henrique Dodsworth, devidamente autorizado pelo sr. Presidente da República, revalidou, para o corrente exercicio, o crédito especial de Cr$ 4.468.895,20, aberto pelo Decreto n.º 7.365, de 30 de setembro de 1942, destinado à Secretaria Geral de Viação e Obras, para atender às despesas decorrentes da aquisição de material de transporte, de aparelhos e gasogênio, montagem a adaptação destes em vêculos da Prefeitura.

Despachados pelo presidente da República, dois processos

Nos processos em que são interessados os funcionários da Prefeitura Alice Gonçalves Ribeiro e Leopoldo de Souza Neto, encaminhados ao sr. presidente da República, deu, o Chefe do Governo, o seguinte despacho: Arquive-se. G. Vargas".

Firmas consideradas inidôneas

Em virtude do que lhe foi exposto em ofício da Secretaria Geral de Saude e Assistência e do resultado do processo administrativo mandado instaurar o Prefeito resolveu considerar inidôneas, para que não mais transacionem com a Prefeitura, as firmas: J. Gomes Puga (Casa Puga), Almeida Loureiro & Cia. e Ferreira Agostinho & Cia., estabelecidos, respectivamente, às ruas: Barata Ribeiro 402 A e B (Copacabana); XIII ns. 37 e 30 (Mercado Municipal) e Conde de Leopoldina, n.º 544, com filiais a rua Carlos Seidel, n.º 16.

Visitadas pelo prefeito as obras da Avenida Brasil

O Prefeito Henrique Dodsworth, em companhia do Secretário Geral de Viação, do presidente do Touring Club, de representantes de outras entidades e vários engenheiros, visitou, na manhã de ontem, as obras que estão sendo levadas a efeito na Avenida Brasil, logradouro situado na Variante Rio-Petrópolis.

Identificação das provas do concurso para Auxiliar Acadêmico

O presidente da banca examinadora da prova de habilitação para auxiliar acadêmico da Secretaria Geral de Saude e Assistência, está cientificando aos interessados de que a identificação pública da referida prova, (parte escrita) será realizada na próxima segunda-feira, às 13 hrs., no Serviço de Coordenação do Departamento de Organização. Os candidatos aprovados por ordem de inscrição, serão chamados a prestar provas orais e práticas, no dia seguinte, terça-feira, às 20 horas no Hospital de Pronto Socorro.

Pagamentos anunciados

Será pago na próxima segunda-feira dia 29, das 11,30 às 14,30 horas, o seguinte: Fls. de pagamento dos serventuários do Serviço Mecanográfico da Sec. Geral de Finanças. Subvenção — Soc. Propagadora das Belas Artes. — Para dia 31 está anunciado o pagamento de: — Inquérito Administrativo e Atrasados (requeridos).

Extranumerários admitidos

De acordo com o que foi autorizado pelo Prefeito, a Secretaria Geral de Administração admitiu os seguintes extranumerários mensalistas: escriturários: — Maria Fonseca Moreira, Maria Luiza Rodrigues, Maria Madalena Alves, Marina Vicentina Sisto e Ruth Madel: fiscal — Adahy Francisco Gomes, médicos: — Eugênio Masson da Fonseca Filho, Gentil Teles Cosme dos Reis, Milton Junqueira Leite, Milton da Fonseca Almeida Filho, Fernando Osvaldo de Oliveira, Roberto Geraldo Simonard Santos; escriturários: — Maria Consuelo Barreto de Menezes, Diva Lobo Farias, Terezinha Fernandes, Paulo Rodrigues Alves, Alcina Lopes da Silva e Nair Lobo Penha; mecanógrafos: — Dulce Alves de Athayde e Aristides Freitas Gomes; Servente: — Orlando Laguna Cardoso; mecânico — Serafim da Silva Lima; desenhista — Alcides dos Santos Coelho; médico — Gabriel Augusto Osório de Almeida e atendente — Amélia Andréa da Silva. Esses candidatos estão sendo convidados a comparecer ao Serviço de Controle Legal, levando os documentos exigidos.

O pagamento do lote 0

A encarregada do núcleo 002, está cientificando os interessados de que os funcionários da Secretaria do Prefeito, pertencentes ao lote 0 daquele núcleo, receberão vencimentos a 30 do corrente.

Estiveram com o Prefeito

Em seu gabinete o Prefeito recebeu, ontem, os srs. Neves da Rocha, Chaags Dória, Monsenhor Leovegildo França.

Secretaria do Prefeito

Despachos do prefeito Henrique Dodsworth:

Na Secretaria do Prefeito — Vitor José Pereira de Morais — ao sr. Coordenador para recorrer do despacho na forma da lei; Ofício 150 do Ministério da Educação e Saúde — designo o engenheiro Herminio de Andrade Silva; Benito Rodrigues — indeferido; Ofício 60 da Embaixada Argentina — oficie-se pedindo designação de data; Ofício 2.739 da Policia Civil do Distrito Federal — junte-se copia do expediente mencionado; Valentim F. Bouças — junte-se ao processo 107.240 de 1940, mencionado no parecer do Secretario Geral de Viação e Obras.

Despachos do Secretario do dr. prefeito — Alvaro Fernandes da Silva, Almoré Julio Pereira, Antonio Francisco Arteiro, Ari Fernandes Soares, Cesar Nascimento Cardoso, Nelio Martins Veiga, Januze Nunes Peçanha, Norberto Augusto Vicente, Manoel Vinhais, Manoel Fernandes Tavora Filho, Ernani de Faria Silveira, Arquimedes Pacheco, Arcinio Ferreira da Silva e Antonio Lapenda — deferido, de acordo com as informações.

Secretaria Geral de Administração

Despachos do Secretario Geral — Nestor Costa — reconsidero o despacho exarado para indeferir o requerimento presente; Horacio de Oliveira, Osvaldo de Almeida Barbosa e Deodoro Crisman e Mario Cerqueira — deferido; Horacio Alves de Oliveira — aguarde oportunidade para a necessaria inscrição; Francisco Henrique Stilben Filho — retifique-se o inicio da licença; Agenor Teixeira e Abreu — concedida a licença por 30 dias em prorrogação; Atila Soares — fixados em Cr$ 42.000,00 anuais, os proventos de inatividade

Departamento do Pessoal

Despachos do Diretor — Alfredo Martins Pereira Borges — junte o titulo pelo qual foi concedida a gratificação adicional e o decreto de provimento; Arcangela Augusta da Cunha — submeta-se a inspeção médica; Almerindo de Oliveira Matos — proceda-se de acordo; Antonio Teixeira de Miranda e José de Oliveira — nada ha que deferir.

Serviço de Contrôle Financeiro — Exigências do Chefe — Flora Buarque da Silva, João Clemente da Mota, Antonio Valentim, Domingos Cristovão de Jesus, Eduardo Pinto Coelho de Vasconcelos — compareçam.

Serviço de Inspeção Médica — Exigências do Chefe — Francisco do Rosario — compareça.

Secretaria Geral de Educação e Cultura

Atos do Secretario Geral — Foram designados: Carlos Brasil de Araujo, para o Departamento de Difusão Cultural; Zaide da Cunha Menezes, para as funções da escola Francisco Manoel; Luiz Cardoso Palmeira, Pericles Martins, para membro da Comissão Especial de Compras.

Foram transferidos: Dagmar Freire da Fonseca, para o Departamento de Educação Primária; Julieta W. de Carvalho e Dalva Guimarães da Costa, para o Departamento de Educação Nacionalista.

Despachos — Isaura de Oliveira Ferreira, Tacilio Ferreira Soares — indeferido; Ahnah Hables, Amalia Ribeiro de Barcelos, Americo Caseli, Celina Gonçalves, Djanira de Carvalho Tatagiba, Edweges Pereira, Emilia Gomes da Silva, Ericina Santana, Euripes Ferreira dos Santos, Eutropio Correa Lima, Heloisa de Souza Coutinho, Horacio Veiga de Almeida, Itala de Azevedo Carvalho, Ivo Xavier de Barros, José Agripino dos Santos, Manoel Pedro Cabral, Maira Francisca de Assis, Maria de Souza Balbot, Maria Mandarino dos Santos, Maria Moreira da Silva, Miguel Jorge Salomão, Oldemar Tude dos Santos, Odir Ribeiro Salgado, Paulino Dias da Cunha, Pedro Gomes, Rosa Carreira do Passo, Salvador Lino da Costa, Teotonio Vieira Rangel, Umbelina Dias da Costa e Yara Cunha Ferreira — deferido.

Departamento de Saude Escolar

Ato do diretor — Neusa Pais de Leme Santa Rosa, foi designada para o Serviço de Correspondência.

Caixa Reguladora de Empréstimos

Será feito hoje, o pagamento das seguintes propostas: 52378 — 52472 52601 — 52668 — 52669 — 52670 — 52671 — 52672 — 52673 — 52674 — 52675 — 52676 — 52677 — 52678 — 52679 — 52680 — 52681 — 52683 — 52684 — 52685 — 52686 — 52687 — 52689 — 52690 — 52691 — 52692 — 52693 — 52693 — 52694 — 52695 — 52696 — 52697 —52698 — 52699 — 52700 — 52701 — 52702 — 52703 — 52704 — 52705 — 52706 — 52707 — 52708 — 52708 — 52709 — 52710 — 52711 — 52712— 52713 — 52714 — 52715 — 52716 — 52717 e 52718.

Atrazados — 52466 — 52541 — 52543 — 52574 — 53924 — 53881 — 92183 — 911191 — 92230 — 92309 — 92312 — 92321 e 92337.

Secretaria Geral de Saude e Assistência

Ato do Secretario Geral — Foi transferido o pratico de farmácia Nilo Jacinto da Silva, do Departamento de Assistência Hospitalar para o Departamento de Tuberculose.

Estejam em dia com a MODA

Tendo à mão um exemplar de FIGURINO - A Noite Ilustrada, a senhora terá sempre as melhores sugestões para os seus vestidos.

Tambem para o arranjo do seu lar, para a elegância do seu marido, para o requinte da sua atração e para os cuidados do seu bébé, encontrará oportunos conselhos em

FIGURINO - A NOITE ILUSTRADA

Mensalmente, à venda em todos os pontos de jornais

PREÇO 1$500.

VIDA MILITAR

O novo comandante do Regimento Floriano Peixoto

Realizou-se na manhã de ontem, a cerimônia de posse do coronel Jaime de Almeida, no cargo de comandante do Regimento Floriano, da guarnição da Vila Militar e Deodoro. Transmitiu o cargo o tenente-coronel Osvaldo de Araujo Mota, que o vinha exercendo interinamente desde a promoção do general Angelo Mendes de Morais, atual comandante da Base Armada de Fernando de Noronha. O ato revestiu-se de solenidade, tendo formado todo o regimento, que desfilou em continência ao novo comando. O coronel Araujo Mota, fez ler pelo ajudante do Regimento, a sua ordem do dia de despedidas e de agradecimentos aos oficiais e demais pessoas que colaboraram para a eficiência de sua administração. A tarde de esses oficiais superiores, pelo motivo acima, apresentaram-se ao general Mauricio Cardoso, comandante da 1.ª Região Militar.

Vão ser convocados reservistas guarda-livros, atuário e contador

O ministro da Guerra, em aviso de ontem endereçado ao comando da 1.ª Região Militar, declarou o seguinte: "Providencial no sentido de serem convocados para o serviço ativo 10 reservistas, recrutados nas classes de 21 a 30 anos, que sejam possuidores dos cursos de guarda-livros, atuário, contador ou que tenham capacidade para o exercicio dessas funções, os quais serão destinados ao Estabelecimento de Material de Intendência do Rio. Essa providência poderá abranger os reservistas já incorporados em unidades do Distrito Federal.

O expediente da Diretoria de Remonta e Veterinária

Por ter o general Antonio da Silva Rocha, seguido para Porto Alegre, afim de inspecionar a Coudelaria daquela cidade, passou a responder pelo expediente da Diretoria de Remonta e Veterinária do Exército o tenente-coronel Agenor da Silva Melo, chefe da 1.ª Divisão. Apresentaram-se a essa Repartição os seguintes oficiais: capitães Coraciára Bricio do Vale Pereira, Hercio Martins de Lemos e Mario de Souza Vieira, 1.º tenente Geraldo da Silva Rocha.

Uma cerimônia na Escola de Estado Maior

Na Escola de Estado Maior, terá lugar depois de amanhã, dia 29, às 9 horas, a cerimônia da prova de seleção de oficiais que deverão cursar esse tradicional e conceituado estabelecimento de ensino técnico.

Chegou o coronel Melo Portela

Chgou a esta Capital, apresentando-se ontem à tarde às altas autoridades militares, o coronel Luiz de Melo Portela, chefe do Serviço do Material Bélico da 4.ª Região Militar, sediado em Juiz de Fora. O coronel Portela, veio com permissão ministerial para tratar de importantes assuntos ligados à comissão que dirige.

Aprovação de concorrência administrativa

O ministro da Guerra aprovou a concorrência administrativa realizada no Serviço de Carruagens e Transportes do Exército, para fornecimento de material necessário ao consumo durante o ano em curso.

Apresentações de oficiais da reserva

Apresentaram-se, ontem, à Diretoria de Recrutamento, por diversos motivos, os seguintes oficiais da reserva: ten. cel. Alberto Gloria Puget, capitão médico Osins de Almeida Freitas; 1.º ten. farm. Lourenço de Araujo Souto, 2.ºs tenentes Antonio Mendes Carneiro da Silva, João Pedro Martins, Rubens de Aquino Marques, Valdeferedo Ismael de Oliveira, Alexandrino Brandão, Luiz Nunes Pereira, Adriano Taunay Leite Guimarães, Thales Miranda Costa Moreira, Afonso Duarte Reveret, aspirante Izauro Pimenta de Holanda, Orlando Rafael Viegas Lauro, João Cavalcanti de Albuquerque e Cid Ricardo Corrêa Salgado e capitão reformado José Luiz Godolfim.

Vem aguardar transferência para a reserva

Segundo comunicação recebida pela Diretoria de Saude, deixou ontem a cidade de Campo Grande, sede do Serviço de Saude da 9.ª Região Militar, onde servia, o coronel médico Armando de Lima Meireles, que obteve permissão do ministro da Guerra, para aguardar nesta Capital a sua transferência para a reserva. Por esse motivo, assumiu aquele Serviço o major médico Adelmar Soares da Rocha.

Inspecionou as unidades do litoral

O coronel médico Ernesto de Oliveira acaba de reassumir o seu cargo de chefe do Serviço de Saude da 5.ª Região Militar, com sede em Curitiba, Estado do Paraná, por ter regressado da inspeção que fez às unidades do litoral.

Na Diretoria de Saude

Apresentaram-se, ontem, por diversos motivos, os seguintes oficiais: ten. cel. farm. Antonio de Melo Portela, 1º ten. farm. Lourenço de Araujo Souto, 2.º ten. farm. Mario Rodrigues Pimentel.

— Assumiu a direção interina do Hospital Militar de Campo Grande o capitão dr. Osvaldo Luiz do Rosário.

Assumiu o novo chefe do S.T.E.

Realizou-se na manhã de ontem, a posse do tenente-coronel Leonidas Cardoso, no cargo de chefe do Serviço de Transportes do Exército. O ato revestiu-se de solenidade e contou com a presença de representantes de altas autoridades civis e militares. Transmitiu o cargo o major Severino Monteiro da Silva, que saudou o novo chefe.

Atos do chefe do Estado-Maior do Exército

O geenral Eduardo Guedes Alcoforado, que está respondendo pela chefia do Estado Maior do Exército, por ato de ontem designou o major João de Almeida Freitas, para servir no Estado Maior da Infantaria Divisionária da 2.ª Região Militar, com sede em Caçapava; transferiu o capitão Aguinaldo Dias Urugual, do E. M. da 1.ª Divisão de Cavalaria para o do 1.º Grupo de Regiões Militares; e indeferiu, à vista das informações, o requerimento em que o major Higino de Barros Melo, pediu para fazer estágio regional, de que trata o artigo 264 de 30.1.942, da lei vigente.

Processos de pagamentos encaminhados ao ministro

Foram encaminhados ontem ao ministro da Guerra, pela Diretoria do Serviço de Fundos do Exército, em condições de ser reconhecida a divida, os seguinte processos: sargentos Camilo Lelis Pedreira Cr$ 4.449,40 e Raimundo Ferreira de Souza 297,00; Francisco Henrique de Oliveira 141,00; e The Great Western of Brazil Railway Company Limited 15.077,30.

Pagamento de pensões

O Serviço de Fundos da 1.

Os clubes não concordam com o aumento da percentagem da F. M. F.

AMANHA A' TARDE, O CAMPEONATO INFANTO-JUVENIL DA NATAÇÃO CARIOCA

Amanhã, às 15 horas, será levado a efeito o 8º Campeonato Infanto-Juvenil de Natação. Este ano foi batido o recorde de inscrições, com 458 nadadores, de 8 a 16 anos.

A Federação Metropolitana de Natação, reconhecendo o devotamento com que o dr. Gustavo Capanema, ministro da Educação e Saude, se tem dedicado à causa da educação física da juventude brasileira, resolveu, prestar a s. excia. uma significativa homenagem, ofertando-lhe em nome da aquática juvenil carioca uma flâmula com as cores da entidade.

Fará a saudação ao dr. Gustavo Capanema o presidente da C. B. D., dr. Rivadavia Corrêa Meyer.

No intuito de estimular a garotada, deliberou a Federação conferir medalhas aos vencedores dos 1.º, 2.º e 3.º lugares, as quais serão entregues logo após a proclamação das colocações de cada prova.

Dado o equilíbrio reinante entre as equipes do Fluminense, Tijuca e América, promete esse campeonato uma desenrolar renhido, de difícil prognóstico quanto ao vencedor.

Todos os nadadores disputantes encontram-se em apuradíssima forma, daí estarmos certos de um absoluto êxito para o importante certame, onde desfilarão os "ases" da natação "mirim" carioca, na piscina do Guanabara.

O AMADORISMO VEM REVELANDO VALORES

O público carioca ainda não se esqueceu dos momentos sensacionais que lhe foram proporcionados, por ocasião da partida Botafogo x América, na rodada derradeira em disputa do Torneio Relâmpago.

A exibição cumprida pelo Botafogo foi excelente, igualando o placarde

Ruy

que lhe era adverso no primeiro tempo, pois perdia pela contagem de 3 x 0. Uma observação sobre sua conduta no período inicial revela o motivo da sua improdutiva exibição, pois no conjunto figuravam quatro jovens amadores, Rui, Dunga, René e Otavio, que nunca haviam se ombreado com os profissionais, atuando nervosos, temerosos de qualquer fracasso e dos apupos da assistência. Entretanto, no período final, mais calmos, Rui, Dunga e Otavio, conservados no conjunto produziram muito, contribuido eficazmente para que o placarde se transformasse num honroso empate. O médio amadorista, junto a Santa Maria e Hélio exibiu-se magnificamente, marcando com precisão, o mesmo acontecendo a Dunga, que se destacou nas rebatidas e na severa vigilância que exerceu sobre Nelsinho. Ao que fomos informados, esse jogador será conservado na equipe, ao lado de Caieira. Quanto a Otavio, foi um dos condutores do sucesso, consignando o segundo tento em belíssimo estilo, ao aproveitar de "primeira" um oportuno passe de Gonzalez.

Demonstra-se assim os benefícios do amadorismo que, dia a dia, vem revelando valores que se podem ombrear aos profissionais, pois se não possuem a mesma classe atuam com entusiasmo na defesa das cores de seus clubes.

BOTAFOGO X GUANABARA

A Federação Metropolitana de Natação, levará a efeito hoje, às 21 horas, na piscina do Botafogo R., o segundo jogo da "melhor de três" entre o Botafogo e o Guanabara, para decidir a quem cabe o honroso título de Campeão da Cidade. Pelo preparo dos quadros disputantes, espera-se um prélio sensacional, o que trará aos adeptos de tão emocionante esporte, momentos de grande emoção. No primeiro encontro saiu vitorioso o grêmio azul turquesa pelo escore de 2 x 1 Pelo que se verifica a partida de hoje é de máxima importância para os dois disputantes. Como preliminar haverá o encontro entre o Vasco da Gama e o Botafogo, em disputa do Campeonato da 1ª Divisão.

Últimas do esporte

Será realizado amanhã, em Petrópolis, um grande encontro interestadual de amadores — São Paulo F. C. x Serrano F. C.

Esse embate vem despertando grandes atenções naquela cidade serrana, pois, como sabemos, é a primeira vez que a equipe paulista joga na cidade das hortênsias.

* * *

Dar-se-á amanhã, em Niterói, a luta entre as fortes equipes do E. C. "A Noite" e do "Estado" F. C.

* * *

A Federação de Basquetebal está solicitando o comparecimento dos srs. membros do Conselho Supremo para a assembléia de terça-feira próxima, afim de tratar do seguinte:

a) — eleição de um terço dos Membros do Conselho de Julgamentos;

b) — eleição do Presidente e Secretário dos Conselhos Supremo e de Julgamentos;

c) — interesses gerais.

* * *

BELO HORIZONTE, 26 (A. N.) — Terão início hoje as provas do 6º Campeonato Mineiro de Natação para adultos, concorrendo representações desta capital, de Juiz de Fora, Uberaba e Uberlândia, com um número de 312 nadadores.

* * *

O São Paulo solicitou ao C. N. D. por intermédio da C. B. D. licença para contratar o jogador argentino Sastre.

* * *

A C. B. D. concedeu licença ao São Paulo para representado pelo seu quadro de amadores enfrentar amanhã, em Petrópolis, o Serrano.

* * *

O jogador catarinense Zambot foi transferido de Santa Catarina para o Fluminense, de nossa Capital.

* * *

Eugenio Chemps retificou a sua nacionalidade dentro da C. B. D. onde estava inscrito como cidadão brasileiro, quando na realidade é russo.

* * *

Andaraí e Conjunto realizarão amanhã, em General Silva Teles, um promissor jogo amistoso.

* * *

O sr. Luiz Bittencourt comunicou à F. M. F. por motivo de força maior não poderá dirigir o jogo do "Torneio Initium" para o qual foi escalado.

ESPORTE CLUBE A.B.I. X. MESBRA F. C.

Mais uma importante partida amistosa para amanhã, às 8 horas, no campo do Hospital Nacional, na Praia Vermelha, entre as equipes do Esporte Clube A. B. I. e o Mesbla F. C. Apesar de recentemente fundado, o Esporte A. B. I. já conseguiu se impor à simpatia popular e daí o interesse que vem despertando esse encontro que terá, por certo, grande entusiasmo. O diretor de esporte do A. B. I. está solicitando o comparecimento de todos os jogadores, às 7.15 horas, no "Taboleiro da Baiana", afim de juntos seguirem para o local do jogo.

TORNEIO DE ESTREANTES DO TIJUCA

Iniciando a série de certames organizados para a sua temporada oficial o Tijuca Club levará a efeito, amanhã, o Torneio de Estreantes. O êxito do Torneio Inaugural realizado domingo passado para a abertura do calendário tenístico "cajuti" indica que o certame das novas "raquetes" deverá registar igual sucesso. Este campeonato, índice da renovação de valores, terá o caráter individual, obedecendo ao sistema de eliminação simples. Os jogos terão início às 8 horas, sendo que as inscrições continuam abertas no Departamento Técnico do Tijuca.

Inaugura-se amanhã a temporada de futebol de 1943

OS JOGOS E O HORARIO ESTABELECIDO — FUNCIONARAO OS ARBITROS DE 2.ª CATEGORIA

O agressivo trio central do alvi-negro que deverá atuar amanhã

Inaugura-se, na tarde de amanhã, a temporada de futebol do ano corrente, com a realização do Torneio Inicio, certame anualmente disputado e que reunirá os dez clubes que constituem a principal divisão de profissionais da F. M. F.

O Torneio em apreço está fadado a alcançar completo êxito, dado o entusiasmo com que foi disputado o campeonato relâmpago e os sucessivos treinos efetuados pelos concorrentes. Se o público já conhece a constituição dos quadros que disputaram o Relâmpago, ignora as condições dos conjuntos que ficaram inativos durante quase três meses muito embora tivessem o São Cristovão e o Canto do Rio excursionando ao interior.

Isso porem não satisfez ao público que não os viu numa apresentação oficial nesta capital, o que mantém uma natural dúvida sobre suas possibilidades no interessante certame. Ambos, como o Bonsucesso, Bangú e Madureira conseguiram o concurso de novos elementos. Assim, o São Cristovão deverá apresentar a mesma equipe que disputou as finais do certame de 43, o mesmo acontecendo com o Canto do Rio. Quanto aos demais, principalmente o Bonsucesso, reajustaram suas equipes; o rubro-anil conseguiu Sá, Telesca, Cuneca e outros, enquanto que o Bangú adquiriu Pirombá por empréstimo.

Sobre os demais concorrentes, suas possibilidades são grandes para a conquista do título de campeão do certame. O América, ao nosso ver, com os novos elementos que possue, bem orientados por Gentil Cardoso, é o que reune as maiores probabilidades de êxito. O Flamengo, com Domingos no triângulo final, deve ser um concorrente terrivel para o América e o Fluminense, que tambem se encontra já ajustado. Restam portanto, o Botafogo e o Vasco que tambem possuem conjuntos experimentados, capazes portanto de exibições positivas nos rápidos embates do Torneio Inicio.

O INICIO DO TORNEIO

O inicio do Torneio está marcado para às 13,25 horas, quando será realizada a primeira partida que reuniará como contendores, o Canto do Rio e o Bonsucesso. Os jogos, como dissemos ontem, terão a duração de 20 minutos com mudança de lado e sem desconto. No intervalo entre a última semi-final e a final, haverá um descanso de 15 minutos, devendo o choque decisivo ter a duração de 60 minutos em tempos de meia hora, não sendo válido o escanteio, a não ser na prorrogação, caso haja empate.

JUIZES DE SEGUNDA CATEGORIA

Como é de conhecimento do público esportivo carioca, os juizes para os jogos de amanhã pertencem a segunda categoria. Será assim uma oportunidade para os árbitros daquela categoria, na exibição de suas aptidões na direção de jogos entre quadros da principal divisão.

A ORDEM DOS JOGOS

As partidas de amanhã são as seguintes, obedecendo ao seguinte horário:

1.º jogo — às 13,25 horas — Canto do Rio x Bonsucesso; 2.º jogo — às 13,35 horas — Vasco x Bangú; 3.º jogo — às 13,55 horas — Madureira x América; 4.º jogo — às 14,15 horas — Fluminense x São Cristovão; 5.º jogo — às 14,35 horas — Botafogo x Vencedor do 1.º jogo; 6.º jogo — às 14,55 — Flamengo x Vencedor do 2.º jogo; 7.º jogo — às 15,15 horas — Vencedor do 3.º jogo x Vencedor do 4.º jogo; 8.º jogo — às 15,35 horas — Vencedor do 4.º jogo x Vencedor do 6.º jogo; 9.º jogo — final — às 16,10 horas — Vencedor do 7.º jogo x Vencedor do 8.º jogo.

Amanhã
As 19,30 horas, a
Rádio Nacional
apresenta com
Gagliano Neto
a
RESENHA ESPORTIVA
Oferta da
Casimira Imperial
R. MONTEIRO & CIA.
Rua Uruguaiana, 106-Esq. Rosário
ONDAS LONGAS E CURTAS

TORNEIO INÍCIO DE NITERÓI

A temporada oficial de futebol de 1943 da Federação Fluminense de Desportos, será inaugurada amanhã com a realização do Torneio Início. Do certame deste ano participarão todos os clubes niterolenses, inclusive o Canto do Rio que esteve afastado, disputando o campeonato de amadores da F. M. F.

As provas, depois de submetidas a sorteio, ficaram assim organizadas:

1ª Prova — Marítimo x Mumaitá.

2ª Prova — Canto do Rio x Ipiranga.

3ª Prova — Icaraí x Fluminense.

4ª Prova — Niterolense x Vencedor da 1ª Prova.

As demais provas serão realizadas entre os vencedores, como de costume.

O sistema do torneio será o eliminatório e a sua realização terá lugar no Estádio "Caio Martins", marcado para às 14 horas.

EM DOIS TURNOS

O Ipiranga está liderando um movimento, que obteve a solidariedade do chefe do Departamento autônomo de Futebol da F. F. D. para que o próximo campeonato seja disputado em dois únicos turnos.

PARA VENDER OU COMPRAR PROPRIEDADES
PROCURE O CORRETOR DE IMOVEIS
José A. R. Mendonça
(Do Sindicato dos Corretores de Imoveis) — Avenida Rio Branco, 143, 4º sala 6 — Fone 23-3482
RIO DE JANEIRO

A SEGUNDA RODADA DO CAMPEONATO PAULISTA

O Campeonato da Federação Paulista de Futebol prosseguirá, amanhã, com a realização de mais quatro partidas, dando cumprimento à segunda rodada, na ordem que se segue: Ipiranga x S. Paulo, no campo da rua Sorocabanas — Palmeiras x Juventus, no Parque Antártica — Santos x Comercial, em Vila Belmiro — Portuguesa x Corintians, no Pacaembú.

O RUI BARBOSA F. C. E A PORTUGUESA JOGARÃO AMANHÃ A REVANCHE

Voltarão a jogar, na tarde de amanhã, no campo da rua Barão de São Francisco, as equipes da A. A. Portuguesa e do Rui Barbosa F. C. O entusiasmo reinante no seio das duas "torcidas" apresenta-se como um índice bastante animador, justificando-se este entusiasmo pelo fato de constituir, a referida partida, uma revanche ha muito esperada pelos dois grandes rivais dos gramados amadoristas da cidade. No encontro anterior, o esquadrão do grêmio da rua dos Invalidos levou a melhor, tendo a equipe "lusa" se preparado convenientemente para vingar o ultimo revés. Antecedendo o encontro principal será realizada uma partida preliminar.

TORNEIO INICIO
PELA
Rádio Nacional
AMANHÃ, uma reportagem de
GAGLIANO NETTO
O speaker esportivo perfeito
PATROCINIO DO
VINHO RECONSTITUINTE SILVA ARAUJO
o tônico que vale saude
e
CREME DENTAL GESSY
o dentifricio ultra-penetrante

O OLARIA SUBSTITUIRA', EM MAIS UMA DIVISÃO, O CANTO DO RIO

O Olaria, que já foi promovido à 1ª categoria na vaga do Canto do Rio, que, como é do conhecimento publico, só pode disputar no Rio, os certames profissionais, é candidato, agora, a substituir o mesmo clube no certame de aspirantes a profissionais. Isso porque, de acordo com uma afirmação feita pelo sr. Gastão Soares de Moura Filho, o grêmio de Niterói, não disputará o certame dessa categoria.

Aliás, o grêmio leopoldinense será consultado a esse respeito pela entidade carioca.

"CONCURSO DE AUTOS DE PASSEIO A GASOGENIO"

O PREFEITO HENRIQUE DODSWORTH DEU TODO O APOIO AO CERTAME — 20 VOLANTES INSCRITOS — TODA A RENDA EM BENEFÍCIO DA CRUZ VERMELHA BRASILEIRA

Já se acha assegurado o completo brilho do "Concurso automobilístico", de carros a gasogênio que tem o Automovel Clube do Brasil como seu patrocinador. A tão esperada prova, está marcada para 18 de abril, e terá como local a Quinta da Boa Vista.

Dia a dia vem aumentando a lista de volantes inscritos, notando-se entre os "ases" os nomes de Manoel Teixeira, Nascimento Junior, Geraldo Avelar os irmãos Landi e outros, que dão ao espetáculo maior destaque.

Na próxima terça-feira será levada a efeito a reunião da Comissão Esportiva com a Comissão Nacional de Gasogênio, quando serão tomadas medidas de grande importância para o concurso.

A Quinta da Boa Vista será assim pequena para os apreciadores do automobilismo, que contribuirão, tambem, com o valor dos ingressos para a Cruz Vermelha Brasileira.

EM VIGOR AINDA O ANTIGO REGULAMENTO

Os representantes dos clubes de 1ª categoria ou da F. M. F., reunidos ontem, em assembléia geral, resolveram discordar do pedido da presidência, pleiteando o aumento da percentagem da entidade nos jogos do campeonato da cidade de 10% para 12%.

Acham os representantes em apreço que o aumento pleiteado seria desastroso para os grêmios que já tem as suas despesas sobrecarregadas.

Deliberaram ainda os representantes da assembléia geral que o regulamento antigo continuará em vigor, até que, seja aprovado o novo pelo C. N. D.

Aliás, ficou deliberado que quarta-feira próxima, os componentes da comissão de Legislação que são os que trabalham na confecção do novo regulamento devem participar da nova assembléia geral, afim de tratar em conjunto com os seus membros do novo regulamento.

Resolveu ainda a assembléia geral dar um prazo de 360 dias aos clubes de 5ª categoria para dar cumprimento às exigências feitas em relação às novas áreas de esportes; e marcar para sexta-feira, nova reunião, afim de tratar da proposta do assistente técnico sobre os campeonatos de amadores, que deverão ter início no primeiro domingo de junho.

SERA' SOLENEMENTE INAUGURADA A TEMPORADA DE REMO

AMANHA, A REGATA INICIAL DO ANO CORRENTE

Os grêmios náuticos da cidade veem se movimentando para a abertura da temporada oficial de remo da cidade, o que ocorrerá amanhã na enseada de Santa Luzia. As guarnições veem realizando sucessivos treinos, dirigidos por competentes técnicos, visando brilhar na empolgante regata que será a primeira sob a orientação da nova diretoria. Como sempre, o Vasco, o Flamengo e o Botafogo de Futebol e Regatas, bem como o C. R. Guanabara, contam com excelentes equipagens existindo no momento um maior afã no seio dos clubes concorrentes para a conquista do primeiro posto na competição náutica inicial da temporada. Para que a regata inaugural assuma um carater de excepcional êxito a diretoria da entidade mentora apelou para todas as agremiações que praticam esporte de mar, inclusive pescadores, contam com excelentes equipagens, existindo no momento um maior afã ao certame náutico. Treze concorrentes participarão da competição que será iniciada com uma solenidade cívica.

Doze importantes provas constam do programa, destacando-se os páreos clássicos denominados: "Presidente Getulio Vargas", "Pereira Passos", "Henrique Dodsworth" e "Joaquim Carneiro Dias".

O certame será iniciado às 9 horas, sob o patrocinio do veterano C. R. Vasco da Gama.

HOMENAGEADO O EMBAIXADOR AMERICANO, SR. JEFFERSON CAFFERY

A F. A. E. INICIOU ONTEM OS SEUS APRONTOS DE FUTEBOL — PROSSEGUEM OS TREINOS DE POLO-AQUÁTICO

Conforme noticiámos, realizou-se, ontem, na sede da F. A. E., com grande brilhantismo, a significativa homenagem dos esportistas da Universidade do Brasil, ao ilustre diplomata americano, sr. Jefferson Caffery, grande amigo da mocidade estudantil carioca.

A manifestação em apreço constou da solene inauguração do retrato daquele embaixador, usando da palavra naquela ocasião o acadêmico Carlos Frederico Duarte. Agradecendo, o sr. Jefferson Caffery teve palavras de carinho para com os estudantes, sensibilizado com a homenagem que lhe fora tributada pelos afetuas daquela entidade superior.

TREINOU O CONJUNTO ACADÊMICO

A F. A. E., campeã olímpica universitária de 43, a exemplo das demais representações estaduais que irão competir nos Jogos Universitários de 43, iniciou, ontem, no Estádio do Botafogo, os seus preparativos de futebol.

Ao apronto da seleção acadêmica da capital, que foi realizado sob a orientação de Zézé Moreira, o novo técnico de futebol, compareceram elementos de real destaque no nosso "association" universitário, tais como o veterano Carvalho Leite, ex-integrante do selecionado brasileiro ao Campeonato Sulamericano, Tovar René, Mozart, Marcos, Ferraz, Jair e muitos outros, mas que, por determinação do técnico, não tomaram parte ativa no apronto.

Os estudantes, que treinaram contra um forte quadro misto, demonstraram que com mais alguns exercícios, estarão em grande forma, afim de bem representar, como no ano passado, a Universidade do Brasil.

O treino, que teve a duração regulamentar, terminou com o resultado de 5x0 favoravel ao conjunto acadêmico.

A equipe da F. A. E. formou assim constituida: Levão (Albor); Jaime e Hamilton; Caleno, Izaide e Ferraz; Aurélio, Norival, Bogorsiham, Tito e Maristano.

Segundo nos adiantou o sr. Mario Trigo, diretor de futebol da entidade universitária, na próxima segunda-feira, no mesmo local, será levado a efeito um novo treino de conjunto para os pupilos de Zézé Moreira.

POLO-AQUÁTICO

Hoje, às 15,30 horas, na piscina olímpica do Guanabara, a F. A. E. fará realizar o segundo treino da sua equipe de polo-aquático. Para o referido treino estão sendo convocados aqueles que compareceram ao ensaio anterior, bem como todos os universitários que queiram tomar parte nessa modalidade de esporte.

A SABATINA DE HOJE NA GAVEA

PROGRAMA E MONTARIAS PROVAVEIS — INDICAÇÕES

Os sete páreos que foram elaborados para a tarde de hoje, merecem os mais francos aplausos.

Estão bem ajustadas as forças dos parelheiros distribuidos pelas sete carreiras.

Dentre os páreos que compõem o programa em apreço, destacam-se os três últimos, destinados, justamente, aos concursos.

Com os elementos com que se apresenta a tarde de hoje, é justo que dela se espere mais uma marcante vitória para a prestigiosa sociedade.

PROGRAMA E MONTARIAS PROVAVEIS PARA A REUNIAO DE HOJE

1º Páreo — 1.400 metros — As 14,10 horas — Cr$ 6.000,00:

		Ks.
1	1 Glorista, W. Andrade	56
2	2 Aceguá, J. O. Silva	52
	3 Seymour, L. Leighton	51
3	4 Arizona, S. Benerra	52
	5 Payal, D. Ferreira	52
4	6 Oceano, O. Serra	54
	" Neroide, E. Coutinho	50

2º Páreo — 1.200 metros — As 14,40 horas — Cr$ 10.000,00:

		Ks.
1	1 Itamaracá, P. Simões	55
2	2 Malú, R. Freitas	55
	3 Cyma, E. Silva	55
3	4 Anina, L. Menaros	55
	5 Feronia, G. Costa	55
4	6 Dulcinéa, J. Zuniga	55
	7 Polla, I. Souza	55

3º Páreo — 1.500 metros — As 15,10 horas — Cr$ 6.000,00:

		Ks.
1	1 Dvilio, J. Zuniga	58
2	2 Gentilíssima, D. Ferreira	56
	3 Dalita, O. Serra	48
3	4 Esperado, J. Santos	58
	5 Barbara, J. Maia	56
4	6 Boleador, R. Freitas	58
	7 Otario, J. Portilho	50

4º Páreo — 1.400 metros — As 15,45 horas — Cr$ 6.000,00:

		Ks.
1	1 Piracicabana, A. Gouveia	56
	2 Ifan, R. Silva	49
2	3 Myathan, L. Menaros	57
	4 Quissaman, F. Coutinho	50
3	5 Kemal, L. Leighton	58
	6 Orpheon, J. Araujo	53
4	7 Vitorioso, A. Nobrega	56
	8 Septro, J. Zuniga	56
	" Galantre, J. Dias	51

5º Páreo — 1.200 metros — As 16,20 horas — Cr$ 10.000,00 — Betting:

		Ks.
1	1 Raffaello, J. Canales	55
	2 Placard, O. Coutinho	55
2	3 Jaraguá, L. Leighton	55
	4 Manimbú, I. Souza	55
	5 Damier, L. Mezaros	55
3	6 Recife, D. Ferreira	55
	7 Granito, P. Simões	55
	8 Mickey, W. Andrade	55
4	9 Chistoso, A. Brito	55
	10 Quem Sabe?, J. O. Silva	55
	" Serro, A. Araujo	55

6º Páreo — 1.200 metros — As 17,00 horas — Cr$ 7.000,00 — Betting:

		Ks.
1	1 Camillo, J. Zuniga	56
	2 Recita, O. Coutinho	54
2	Zariba, E. Silva	54
	4 Aroma, D. Ferreira	54
3	5 Bacachiry, S. Bezerra	56
	6 Odil, P. Simões	56
4	7 Garupa, W. Andrade	54
	8 Elo, S. Batista	56

7º Páreo — 1.500 metros — As 17,40 horas — Cr$ 7.000,00 — Betting:

		Ks.
1	1 Negreiro, P. Simões	50
	2 Festive, R. Benitez	48
2	3 Quijote, J. Santos	54
	4 Pancho, J. O. Silva	54
3	5 Atys, J. Zuniga	50
	6 Platão, D. Ferreira	50
4	7 Monita, G. Costa	55
	" Isolda, W. Cunha	51

INDICAÇÕES

Para a tarde de hoje, na Gávea, fornecemos as seguintes indicações:

Glorista - Arizona - Seymour.

Itamaracá - Anina - Malú.

Boleador - Ovilio - Gentilissima.

Kemal — Quissaman - Vitorioso.

Danuer - Raffaelo - Recife.

Elo - Bacachiry - Zariba.

Isolda - Negreiro - Monita.

AS INSCRIÇÕES CLASSICAS DO CORRENTE ANO QUASE CR$ 10.000.000,00!

Encerram-se na próxima segunda-feira as inscrições para as provas clássicas do Jockey Club Brasileiro, incluidas o G. P. "Brasil", G. P. "Dr. Frontin", G. P. "Jockey Club Brasileiro" e G. P. "América do Sul".

Com os prêmios dos clássicos aumentados e os prêmios das provas comuns, o Jockey Club distribuirá este ano quase Cr$ 10.000.000,00!

EMOFLUIDINA NA ARTERIOESCLEROSE

HOJE O TORNEIO INICIO DAS REPARTIÇÕES PUBLICAS — Oito das mais destacadas representações esportivas das repartições públicas desta capital desfilarão hoje, à tarde, no campo do Madureira. Neste local a Liga de Esportes das Repartições Públicas abrirá a sua temporada oficial de futebol realizando, a partir das 14 horas o Torneio Inicio. Conquanto não se possa antecipar um prognostico sobre o herói do aludido certame, destacam-se com probabilidade de êxito, o Locomoção, que levantou três campeonatos consecutivos, o Arsenal de Marinha e a Fabrica de Projetis, estes dois ultimos pelas brilhantes campanhas que cumpriram durante o desenrolar dos campeonatos passados. Isto não importa em afirmar que os demais concorrentes não tenham méritos para levantar o titulo do Torneio. Todos possuem ótimos elementos em seus conjuntos, podendo qualquer deles sagrar-se o herói da tarde de hoje no estádio "Aniceto Moscoso". A ordem dos jogos é a que se segue: 1ª prova, às 14 e 30 — Locomoção x Fundação Rockefeller (Saude Pública). 2ª, às 15 horas — Fabrica de Projetis de Artilharia x Casa da Moeda; 3ª, às 15 e 30 — Arsenal de Guerra x Arsenal de Marinha; 4ª às 16 horas — Vencedor da 1ª x Vencedor da segunda; 5ª, às 16 e 30 — Vencedor da 3ª x Vencedor da 4ª. Na gravura que ilustre esta noticia, a valorosa representação do Locomoção F. C., tri-campeã das Repartições Publicas.

A MANHÃ

Diretor: CASSIANO RICARDO
Gerente: D. PLETZ ESPINDOLA
REDAÇÃO, ADMINISTRAÇÃO E OFICINAS: RUA EVARISTO DA VEIGA 16

EMPRESA "A NOITE" — SUPERINTENDENTE: LUIZ C. DA COSTA NETTO

ANO II — RIO DE JANEIRO — SÁBADO, 27 DE MARÇO DE 1943 — NÚM. 500

Reorganizado mais uma vez o simulacro de governo de Vichy

LONDRES, 26 (U. P.) — Urgente — A radioemissora de Vichy anunciou que foi reorganizado o Governo francês. Os Ministérios da Marinha e Colônias foram refundidos em um, sob a chefia do almirante Bleau. Os Ministérios da Guerra e Aviação tambem foram refundidos, sob a direção de Bridoux. Os ministros Barthelemy, almirante Abrial, Jannequin, Brevie e almirante Platon sairam do Gabinete. Os Ministérios da Familia e Saude Pública ficaram refundidos, sob a direção de Graset. A Secretaria do Trabalho foi elevada à categoria de Ministério, sob a direção do mesmo titular, sr. Lagardelle.

DEFENDENDO O DIREITO DA IMPRENSA DE CRITICAR AS AUTORIDADES

MEXICO, 26 (A. P.) — O direito da imprensa, de critica às autoridades, foi defendido pela Suprema Côrte, que se decidiu a favor de um jornalista acusado de atacar as autoridades de Ti'Juana, na Baixa Califórnia. O juiz Fernando de la Puente disse, na decisão final, "E' absolutamente necessário dar à imprensa inteira liberdade de ação e, aos jornalistas, garantias adequadas, de maneira que possam criticar os atos das autoridades públicas, já que é preferivel correr o risco de os jornalistas cometerem erros ou mesmo transgressões do que não tornar conhecidos os abusos oficiais, por medo de punição ou de represálias por parte das autoridades em causa".

A IMPRENSA SOVIÉTICA DESCREVE OS "RAIDS" DA AVIAÇÃO ALIADA À ALEMANHA E À ITÁLIA

MOSCOU, 26 (A. P.) — Os jornais russos e as estações de rádio locais continuam a descrever com frequência e detalhadamente, os recentes "raids" da aviação norteamericana sobre a Alemanha e a Itália. Recentemente despertaram enorme interesse as sensacionais noticias que diziam que os aviadores norteamericanos haviam abatido oitenta aviões inimigos, em dois dias. Essas notícias teem agradado enormemente à maioria dos leitores, embora muitos preferissem ler ou ouvir outras semelhantes, sobre ações em terra, no continente. De qualquer maneira, as atividades militares britânicas e norteamericanas estão sendo amplamente publicadas pela imprensa, e com grande destaque.

OS ITALIANOS DESEJAM A INVASÃO DOS ALIADOS

LONDRES, 26 (U. P.) — Os súditos britânicos recentemente repatriados da Itália revelam que muitos naturais daquele país desejam secretamente a invasão dos aliados, enquanto observam em relação aos alemães uma atitude geral de ressentimento e em certos casos de franco rancor. Alguns italianos disseram aos viajantes que, em caso de invasão, desfraldariam as bandeiras das tropas aliadas. Um exemplo desse sentimento se manifestou ao deter-se um trem carregado de prisioneiros britânicos em Bracciano quando se dirigia ao campo de concentração de Vetallo. Os italianos lhes ofereciam ali frutas e cigarros. A guerra significou um cerceamento grave para todas as classes. Deixaram-se de praticar quase todos os esportes, inclusive a caça à raposa pois esses animais são mortos para o abastecimento geral de carne. Em Roma, onde muitos italianos procuram amparar, embora temam que termine sendo bombardeada como outras cidades, se permite nos edificios uma calefação central de três horas diárias como máximo e se limitou a quantidade de banhos por pessoa a um por semana. As rações de viveres são escassas, mas o mercado negro funciona livremente. A escassez de pano afeta até o Exército. Muitos soldados em meio ao inverno continuam envergando o uniforme de verão e as botas estão gastas.

EXECUTADOS MAIS SEIS AUSTRÍACOS

NOVA YORK, 26 (U. P.) — A estação da BBC informou que a edição vienense do "Voelkischer Beobachter", do dia 19 de março, anunciou a execução de mais seis austriacos que foram condenados por traição.

DOIS MIL REFUGIADOS ESPANHÓIS OFERECERAM UM ALMOÇO AO PRESIDENTE CAMACHO

MÉXICO, 26 (U. P.) — Dois mil refugiados espanhóis ofereceram um jantar em homenagem ao presidente general Avila Camacho, o qual se realizou no Casino Militar, como demonstração de agradecimento pelo apoio prestado pelo México aos republicanos. Durante o banquete, o sr. Avila Camacho expressou que confiava em que, uma vez terminada a guerra, "eles se poderiam consagrar ao destino de perpetuar a Espanha Eterna pela qual combateram sem desfalecimentos".

PRORROGADA A CONVENÇÃO DE PESCA ENTRE O JAPÃO E A U. R. S. S.

LONDRES, 26 (U. P.) — A emissora de Moscou noticiou que foi assinada a prorrogação por um ano da convenção de pesca entre a Rússia e o Japão. As negociações a respeito realizaram-se em Kuibyshev.

MORREU O "FUEHRER DOS ESPORTES"

NOVA YORK, 26 (U. P.) — A radioemissora de Berlim anunciou que o chefe da Divisão de Esportes da Alemanha, Hans von Tschammer, faleceu ontem, à idade de 55 anos, em consequência de uma sincope cardiaca. Por outro lado, um despacho da agência "Transocean" transmitido pela mesma emissora informou que Hitler havia ordenado que se realizassem funerais por conta do Estado, em homenagem ao extinto. Tschammer era chamado o Fuehrer dos esportes". Desde o ano de 1933 ocupava o referido cargo.

CONTRA AS ATIVIDADES DA 5ª COLUNA

LIMA, 26 (A. P.) — O Perú vai dar mais um passo firme contra os naturais de paises do Eixo que, valendo-se da cidadania peruana, desenvolvem atividades anti-democráticas. Usando dos poderes especiais que lhe foram recentemente outorgados, o presidente Prado vai cancelar a naturalização concedida aos italianos, alemães e japoneses que foram propagandistas ou partidários de atividades nazi-fascistas. Todos aqueles cuja naturalização como cidadãos peruanos for assim cancelada passarão a ser considerados como cidadãos de seus antigos paises.

EXPLODIU UMA BOMBA EM HAVANA

HAVANA, 26 (A. P.) — Uma bomba de dinamite explodiu perto do "Diário de la Marina", cujo edificio está situado a apenas dois quarteirões do Parque Central. Com a explosão, morreu Gervasio Lamas, presidente da Associação dos Estudantes das Escolas Superiores, e ficou ferido um transeunte. A policia teria averiguado que a bomba era conduzida pelo próprio Lamas e que caira na calçada causando a explosão. O ruido foi ouvido em larga parte da cidade e houve danos vários, embora sem maior significação. Havia dezoito meses que não se dava nesta capital nenhum fato similar.

PRESOS TODOS OS RESIDENTES NORTEAMERICANOS E BRITÂNICOS

BERNA, 26 (U. P.) — Informações chegadas a esta cidade anunciam que as autoridades alemãs na França prenderam, no que antes fora zona não ocupada, todos os residentes norteamericanos e britânicos fisicamente aptos, em número aproximado de 3.600, e os deportaram para a Alemanha e talvez mais para leste.

Paraquedistas norteamericanos treinam na Inglaterra

A colaboração dos paraquedistas do exército norteamericano para a vitória das nações unidas tem sido valiosissima. Da eficiência da ação que eles teem desenvolvido, bem podem dizer os alemães e italianos que, na África, já tiveram prova disso. Na gravura um grupo desses soldados prontos para agirem sobrevoados por caça rapidíssimo

Estes paraquedistas são tambem americanos e se acham na Grã-Bretanha onde servem como tropas auxiliares na ação dos comandos. O seu treino diário é rigorosissimo e eles se acham sempre em forma

À medida que o tempo passa apuram-se os meios mediante os quais o soldado em paraquedas pode aumentar a sua eficiência que depende da rapidez e da surpresa. Caindo com sua bicicleta e armado de metralhadora leve, ele pode realizar grandes coisas onde quer que venha a cair

Esta gravura vale, sobretudo, como documentário de confiança e decisão. O soldado americano, segundos antes de atirar-se no espaço, demonstra na sua fisionomia a serenidade esportiva com a qual vence todas as dificuldades e se constitue a melhor garantia de êxito.

Os exércitos russos penetraram nas defesas de Smolensk e agora atacam a 2.ª linha nazista

MOSCOU, 26 (U. P.) — Urgente — Despachos recebidos hoje da frente dizem que forças russas, que chegaram à margem ocidental do rio Dnieper, penetraram nas defesas exteriores alemãs e estão atacando agora a segunda linha inimiga, ao longo de um rio não identificado, a oeste do Dnieper.

Os exércitos nacionais se apoderaram da iniciativa na frente de Kharkov

MOSCOU, 26 (U. P.) — Os exércitos russos, mediante um poderoso emprego de forças, se apoderaram da iniciativa na frente de Kharkov, pela primeira vez depois de vários dias, e desalojaram os alemães das aldeias situadas a leste de Byelgorod. Ao mesmo tempo, são cada vez mais persistentes os indicios de que possivelmente numerosos reforços foram concentrados nas proximidades da linha de fogo para ser empregados na ofensiva iniciada pelos russos na zona do Donetz superior.

Simultaneamente, as forças russas que operam na frente central se lançaram ao assalto da segunda linha defensiva inimiga que protege Smolensk, depois de atravessar a margem ocidental do Dnieper superior e de romper por completo o primeiro sistema de fortificações alemãs.

Os giganteschos tanques russos e a infantaria que avançam sem descanso em direção a Smolensk, pelas planicies cobertas pelos últimos vestigios de neve ocuparam um grupo de fortificações alemãs e exterminaram, durante esta ação, 200 alemães, destruindo 16 fortificações de concreto e casamatas, o que obrigou o exército nazista bater em retirada.

Com o desmoronamento do que os observadores militares desta capital chamam de um dos sistemas de defesa mais formidaveis do mundo, as tropas de choque russas, comandadas pelo general Ivan Koniev chegaram aos subúrbios da importante estação ferroviária de Dorogbuzh. Alem disso, despachos de carater extra-oficial indicam que está sendo travada uma encarniçada luta de rua na cidade.

Aniquilado um batalhão finlandês

Informes oficiais russos fazem saber que tambem as tropas russas que operam na peninsula da Carélia, entraram em ação e que aniquilaram um batalhão finlandês, especialmente adestrado, que se havia infiltrado na retaguarda através das geladas superficies dos lagos e pântanos desse setor.

Os observadores militares desta capital opinam que o exército russo deve estar limpando de inimigos suas linhas do setor do extremo norte, afim de realizar, brevemente atividades em grande escala.

Por outra parte, despachos oficiais anunciaram que o arco russo que vai envolvendo as posições alemãs do noroeste do Cáucaso está sendo cada vez mais fechado. Um novo grupo de aldeias e localidades desse teatro da luta foi ocupado pelas tropas nacionais. Outros 200 alemães foram aniquilados nos combates que determinaram a reconquista dos referidos pontos.

Embora a magnitude das operações russas na frente de Kharkov não possam ser comparadas com a esmagadora ofensiva contra Smolensk, os observadores desta capital são de opinião que é um fato muito significativo que os russos tenham reconquistado finalmente a iniciativa nessa frente de combate, depois de três semanas de ataques ininterruptos dos exércitos nazistas.

Noticias recentemente recebidas referem que as tropas russas, no curso de uma ação por meio da qual conseguiram irromper numa localidade situada ao norte de Chuguyev, aniquilaram mais de 200 nazistas.

Derrotada uma companhia inteira de metralhadoras

O comunicado do meio dia anunciou que nessa mesma zona foram exterminados outros 160 nazistas, em um furioso combate. Uma companhia de metralhadores alemães que tentou abrir passagem através de uma barreira fluvial, na zona de Byelgorod, foi completamente derrotada, sofrendo perdas de 100 homens. Por outra parte um jornal russo informa que os defensores nazistas de Smolensk estão resistindo tenazmente aos violentos ataques russos, na segunda linha defensiva, ao longo de um rio não identificado e situado a oeste do Dnieper superior. O referido diário acrescenta que o inimigo destróe sistematicamente todas as aldeias situadas ao longo da linha ao retirar-se da margem ocidental do Dnieper superior para a segunda linha defensiva. Verificam-se grandes incêndios nas aldeias. Terriveis explosões fazem voar os edificios de material, ao retirar-se o inimigo. Os russos, porem, pressionam cada vez mais e já lançaram o ataque contra a segunda linha da defesa nazista. O mesmo diário informou que esta linha alemã é muito profunda, acrescentando que o inimigo mobilizou os habitantes das aldeias da zona que ocupa, para sua construção, tendo dotado essas fortificações de uma poderosa artilharia. As forças alemãs que defendem esta linha estão bem apoiadas por unidades blindadas. Certas informações procedentes dessa frente indicaram que o inimigo já está contra-atacando com o propósito de diminuir a violenta pressão exercida pelos russos.

120 mil civis libertados

Grande número de aviões da "Luftwaffe" apoiam este contra-ataque. Em um ponto do avanço russo as tropas nacionais libertaram 120 mil civis. Um diário de Moscou anunciou que continuam violentos combates em alguns pontos da margem ocidental do Dnieper superior, que estão sendo limpos de inimigos pelas tropas russas, para assim impedir que os nazistas dinamitem o gelo que cobre a superficie do rio, que facilita aos russos podem enviar, através dele, grandes reforços e abastecimentos para a aforças que avançam sobre Dorogobuzh.

Panorama geral do "front"

MOSCOU, 26 (Eddy Gilmore, da A. P.) — O caracteristico principal das operações na frente russa, durante a noite de ontem para hoje, foi o prosseguimento ininterrupto da marcha de ofensiva na direção de Smolensk, com a consolidação firme dos ganhos obtidos desde que começou essa nova fase da campanha. A o mesmo tempo se noticia que na batalha ao norte do rio Donetz as tropas moscovitas penetraram em mais dois núcleos do distrito de Belgorod, expulsando os alemães que nele se tinham estabelecido na véspera. Os nazistas fizeram várias tentativas de atravessar o rio Donetz a leste de Belgorod, e ao norte de Cruguyev, mas não o conseguiram. Houve tambem noticias de terem os russos conquistado novas vantagens nos banhados do vale do Kuban, onde o que resta do exército alemão do Cáucaso está sendo empurrado, dentro da peninsula de Taman para o estreito de Kerch ou encurralado no porto de Novorossisk, no Mar Negro. Diversas aldeias foram recapturadas nesses dois setores e os russos tomaram do inimigo grande quantidade de material de guerra.

Essas e outras informações constam do comunicado habitual do meio-dia cujo teor é o seguinte.

"Durante a noite de ontem para hoje, nossos soldados deram batalhas ao longo de todas as direções, como anteriormente. Na frente oeste, nossos soldados consolidaram sua nova linha e parte das forças se empenhou em batalhas ofensivas. O destacamento "X" teve uma sua unidade em franca investida penetrando em uma posição fortificada inimiga capturando-a. Mais do efetivo de uma companhia alemã de infantaria foi dizimado e foram destruidas 16 casamatas e trincheiras subterraneas. No sdiitrito de Belgorod, vencendo a messa inimiga, nossos destacamentos capturaram dois núcleos. Reagrupando suas forças, uma unidade, durante a noite desalojou os hitleristas desses núcleos e restabeleceu a situação anterior. Mais de 100 oficiais e soldados alemães forahm mortos. Quatro canhões, 70 fuzis automáticos, diversas metralhadoras e outros equipamentos foram capturados. No Kuban destacamentos avançaram capturando diversos núcleos. Os soldados de uma dessas unidades atravessaram uma barreira d'água e atacaram de subito o inimigo. Os alemães procuraram oferecer resistência, mas após terem perdido mais de 200 soldados oficiais mortos, apressadamente se retiraram. Sete metralhadoras, uma bateria de artilheria, 4 baterias de morteiros foram destruidas. Em outro setor uma unidade capturou um nucleo tomando 4 canhões, 7 metralhadoras pesadas, 180 fuzis, 20 caminhões, 1 deposito de munições. Ao norte de Chuguyev, nossos soldados deram batalhas contra unidades inimigas de ataques e infantaria. Durante a noite destacamentos russos danificaram dois tanques alemães e exterminaram 160 hitleristas. Em outro setor, um grupo de esculcas sob o comando do capitão Bogochev matou à queima roupa três soldados alemães e um oficial e quando as granadas acabaram matou ainda a fuzil mis três hitleristas. Outro grupo de esculcas sob o comando do capitão Bombdarev irrompeu por uma localidade ocupada pelo inimigo. Um terceiro grupo exterminou 17 hitleristas em sérios combates nas imediações de Leningrado. Nossos aviadores, ontem, derrubaram cinco aviões alemães. Além dessos aparelhos, o fogo antiaéreo destruiu 8 e avariou 3 aviões inimigos".

Os novos generais do Exército Vermelho

NAVA YORK, 26 (U. P.) — A rádio emissora de Moscou anunciou, hoje, que Stalin promoveu a tenentes generais os seguintes oficiais: P. K. Panomarenko, W. Aberenkov, V. Deltzev, M. I. Shevelev, I. V. Markov e I. Lyubimov. Ademais, nomeou novos generais de divisão.

No Kuban, cairam de surpresa sobre os invasores

MOSCOU, 26 (Eddy Gilmore, da A. P.) — Enfrentando crescente resistência de parte dos alemães, o exército russo apressou sua marcha em um setor, embora suspendendo-a temporariamente em outro, para consolidar as posições, mas o avanço geral para Smolensk, não sofreu solução de continuidade. E' especialmente no campo de batalha do norte do Donetz que os alemães estão oferecendo maior resistência. Ali acumularam eles grandes unidades. Na área de Belgorod a luta prossegue fortissima, tendo os russos recapturado mais dois importantes núcleos durante a noite de ontem para hoje. No Kuban, a pressão moscovita se mantem e retomando a ofensiva, atravessaram os soldados russos um importante curso dágua, caindo de surpresa sobre o inimigo, que após baixas muito sérias, teve que abandonar as posições. Com esses movimentos continuam os russos tambem seu avanço para Novorossisk e Kerch. Ao norte de Chuguyev, a batalha, que sofrera ligeira pausa voltou a manifestar-se encarniçadissima, em duas direções, com os russos defendendo fortemente o rio contra a pressão de pesadas forças de tanques e unidades motorizadas nazistas. O restabelecimento das ações ali assumiu violento carater, pois os alemães estão lançando à luta naquela área elementos frescos, mandados de diversos "fronts". Em um setor da frente oeste, os russos libertaram 12 000 cidadãos russos que tinham sido aprisionados pelos alemães. Eram todos civis e estavam prestes a ser mandados para a Alemanha, como já tinha sido feito cmo outros. Chegaram as forças moscovitas às novas defesas alemãs de consideravel profundidade, com numerosos pontos de fogo e fortificações de concreto armado e aço, ali construidas pelas turmas de engenharia do exército nazista. Essa nova zona de defesa foi investida após terem os russos atravessado o Dnieper e chegado a diversos tributários do grande rio, na margem oeste. À proporção que a guerra aumenta de intensidade em toda a frente russa, tanto russos como alemães estão atirando à luta maiores elementos, especialmente massas compactas de artilharia e aviação. Os nazistas procuram criar, atrás de suas fortificações, "áreas de deserto" para facilitar suas operações. A atividade aérea aumenta igualmente, de parte a parte, sobretudo e muito especialmente na área de Leningrado. Os alemães tentam por em ação nessa frente número crescente de aviões, para obter superioridade, em número pelo menos, sobre os russos.

A maior parte morreu e muitos, capturados

MOSCOU, 26 (A. P.) — Na primeira notícia detalhada sobre a luta na frente finlandesa desde longo tempo, se informou, agora, que batalhões de soldados perfeitamente treinados em atos de terrorismo estão operando na retaguarda russa há diversos meses. No dia 17, 500 desses terroristas atravessaram os pântanos gelados de um setor não identificado e se aproximaram de uma aldeia na referida retaguarda. Após luta encarniçada, porem, os finlandeses foram repelidos e a mór parte morreu nos banhados, sendo tambem muitos deles capturados.

A 3 quilômetros de Dorogobuzh

LONDRES, 26 (U. P.) — A "British Broadcasting Corporation" anunciou que as forças russas chegaram a um ponto situado a pouco mais de 3 quilômetros de Dorogobuzh e que os alemães retrocederam para novas posições.

Os russos retomaram a iniciativa no setor meridional

MOSCOU, 26 (U. P.) — As forças russas, tomando a iniciativa na frente meridional, pela primeira vez em varios dias, reconquistaram três importantes localidades, ao mesmo tempo em que outras unidades nacionais penetraram mais profundamente nas defesas inimigas da zona de Smolensk.

Outra ofensiva russa na frente sul

MOSCOU, 26 (U. P.) — As forças russas, depois de rechaçar e desbaratar centenas de contra-ataques alemães na frente meridional, durante a semana passada, estão empreendendo lentamente outra ofensiva nesse setor.

Penetraram nas castigadas linhas nazistas

MOSCOU, 26 (U. P.) — Despachos da frente dizem que as unidades russas penetraram nas castigadas linhas de defesa nazistas e ocuparam uma localidade na frente de Kharkov e outras duas nas cercanias de Bielgorod.

Em meio de espesso lamaçal

MOSCOU, 26 (U. P.) — Na frente central, duas colunas russas forçam a passagem para Smolensk em meio de espesso lamaçal. Nessa frente a luta se tem caraterizado principalmente pelos combates corpo a corpo.

As tropas nacionais ocupam numerosas aldeias fortificadas

MOSCOU, 26 (U. P.) — As tropas nacionais, deslocando-se por trás de poderosas formações de tanques ocuparam uma série de aldeias fortificadas que constituiam parte do sistema de defesa alemão na zona de Smolensk.

Comunicado do alto comando russo

MOSCOU, 26 (UP) — O alto comando do Exército russo baixou o seguinte comunicado: "Ontem à noite, as tropas nacionais combateram nas mesmas direções anteriores. "Na frente ocidental, firmaram-se nas posições que tinham ocupado e com parte de suas forças travaram batalhas ofensivas. Vários destacamentos penetraram nas fortificações inimigas e as ocuparam. Tambem aniquilaram uma companhia de infantaria inimiga. "Durante a noite, uma de nossas unidades reorganizou suas forças e desalojou o inimigo de uma localidade por ele ocupada anteriormente, restabelecendo a antiga situação. Nessa ação, foram exterminados cem soldados e oficiais alemães, apreendidos 4 canhões, 70 fuzis metralhadoras, vários fuzis e outro material de guerra. Na zona do Kuban, certas unidades conseguiram avançar e ocupar várias povoações. Os soldados de uma unidade cruzaram o rio e atacaram repentinamente o inimigo. Os alemães tentaram resistir, mas ao perderem mais de 200 oficiais e soldados tiveram de retirar-se precipitadamente. Os nacionais destruiram 7 metralhadoras, 1 bateria de artilharia e 4 morteiros.

Em outro setor, um destacamento de certa unidade tomou uma povoação e se apoderou de 4 canhões, 7 metralhadoras de grosso calibre, 109 fuzis, 20 caminhões e 1 depósito de material de guerra. Ao norte de Chuguyev, as tropas nacionais travaram combates com tanques e infantaria do inimigo. Durante a noite, soldados de certa unidade inutilizaram 2 tanques alemães e mataram 160 hitleristas. Em outro setor, um grupo de patrulhas penetrou em uma localidade em poder do inimigo. Um tenente matou seis soldados alemães e um oficial. Em combate aéreo sobre a zona de Leningrado, os pilotos nacionais destruiram oito aviões inimigos e danificaram três mais".